

AVG Anti-virus 2012

Brugervejledning

Dokumentrevision 2012.20 (3/29/2012)

Copyright AVG Technologies CZ, s.r.o. Alle rettigheder forbeholdes.
Alle andre varemærker tilhører de respektive ejere.

Dette produkt anvender RSA Data Security, Inc. MD5 Message-Digest Algorithm, Copyright (C) 1991-2, RSA Data Security, Inc. Oprettet i 1991.

Dette produkt anvender kode fra C-SaCzech library, Copyright (c) 1996-2001 Jaromir Dolecek (dolecek@ics.muni.cz).

Dette produkt anvender kompressionsbibliotek zlib, Copyright (c) 1995-2002 Jean-loup Gailly og Mark Adler.
Dette produkt anvender kompressionbiblioteket libbzip2, Copyright (C) 1996-2002 Julian R Seward.

Indhold

1. Introduktion	6
2. AVG Installationskrav	7
2.1 Understøttede operativsystemer	7
2.2 Minimum og anbefalede hardwarekrav	7
3. AVG Installationsproces	8
3.1 Velkommen: valg af sprog	8
3.2 Velkommen: licensaftale	9
3.3 Aktivér din licens	10
3.4 Vælg installationstype	11
3.5 Brugerdefinerede indstillinger	13
3.6 Installér AVG Sikkerhedsværktøjslinje	14
3.7 Installationsforløb	15
3.8 Installationen blev fuldført	16
4. Efter installationen	17
4.1 Produktregistrering	17
4.2 Adgang til brugergrænseflade	17
4.3 Scanning af hele computeren	17
4.4 Eicar-test	17
4.5 AVG standardkonfiguration	18
5. AVG-brugerflade	19
5.1 Systemmenuen	20
5.1.1 Fil	20
5.1.2 Komponenter	20
5.1.3 Historik	20
5.1.4 Værktøj	20
5.1.5 Hjælp	20
5.1.6 Support	20
5.2 Info om sikkerhedsstatus	26
5.3 Lynlink	27
5.4 Komponentoversigt	28
5.5 Systembakkeikon	29
5.6 AVG Advisor	31
5.7 AVG-gadgets	32

6. AVG Komponenter	34
6.1 Anti-virus	34
6.1.1 Scanningsprogram	34
6.1.2 Indbygget beskyttelse	34
6.1.3 Anti-spyware beskyttelse	34
6.1.4 Anti-virus-grænseflade	34
6.1.5 Resident Shield-opdagelser	34
6.2 LinkScanner	40
6.2.1 LinkScanner-grænseflade	40
6.2.2 Detektering af Search-Shield	40
6.2.3 Detektering af Surf-Shield	40
6.2.4 Online Shield-detekteringer	40
6.3 E-mail-beskyttelse	45
6.3.1 E-mail-scanner	45
6.3.2 Anti-spam	45
6.3.3 Grænseflade til e-mail-beskyttelse	45
6.3.4 E-mail-scanner-registreringer	45
6.4 Anti-rootkit	49
6.4.1 Anti-rootkit-grænseflade	49
6.5 Computeranalyse	51
6.6 Identitetsbeskyttelse	53
6.6.1 Identitets beskyttelses brugerflade	53
6.7 Ekstern administration	55
7. My Apps	56
7.1 AVG Familiesikkerhed	56
7.2 AVG LiveKive	57
7.3 AVG Mobilation	57
7.4 AVG PC Tuneup	58
8. AVG Security Toolbar	60
9. AVG Do Not Track	62
9.1 AVG Do Not Track-grænseflade	63
9.2 Oplysninger om sporingsprocesser	64
9.3 Blokering af sporingsprocesser	65
9.4 Indstillinger for AVG Do Not Track	65
10. AVG Avancerede indstillinger	68

10.1 Udseende	68
10.2 Lyde	71
10.3 Deaktiver midlertidigt AVG-beskyttelse	72
10.4 Anti-virus	73
10.4.1 Resident Shield	73
10.4.2 Cacheserver	73
10.5 E-mail-beskyttelse	79
10.5.1 E-mail-scanner	79
10.6 LinkScanner	87
10.6.1 LinkScanner-instillinger	87
10.6.2 Online Shield	87
10.7 Scanninger	90
10.7.1 Scanning af hele computeren	90
10.7.2 Shell-udvidelsesscanning	90
10.7.3 Scanning af filer eller mapper	90
10.7.4 Scanning af udtagelig enhed	90
10.8 Planlægning	96
10.8.1 Planlagt scanning	96
10.8.2 Plan for opdatering af definitioner	96
10.8.3 Programopdateringsplan	96
10.9 Opdatering	104
10.9.1 Proxy	104
10.9.2 Opkald	104
10.9.3 URL	104
10.9.4 Administrer	104
10.10 Anti-rootkit	110
10.10.1 Undtagelser	110
10.11 Identitetsbeskyttelse	112
10.11.1 Identitetsbeskyttelsesindstillinger	112
10.11.2 Tilladt liste	112
10.12 Potentielt uønskede programmer	115
10.13 Virus Vault	118
10.14 Produktforbedringsprogram	118
10.15 Ignorer fejlstatus	121
10.16 Rådgiver – Kendte netværk	122
11. AVG Scanning	123
11.1 Scanning-grænseflade	123

11.2 Foruddefinerede scanninger.....	124
11.2.1 Scanning af hele computeren.....	124
11.2.2 Scan specifikke filer eller mapper.....	124
11.3 Scanning i Windows stifinder.....	132
11.4 Kommandolinjescanning.....	133
11.4.1 CMD-scanningsparametre.....	133
11.5 Scanningsplanlægning.....	136
11.5.1 Planlægningsindstillinger.....	136
11.5.2 Hvordan skal der scannes.....	136
11.5.3 Hvad skal scannes.....	136
11.6 Scanningsresultatoversigt.....	144
11.7 Scanningsresultatdetaljer.....	145
11.7.1 Fanen Resultatoversigt.....	145
11.7.2 Fanen Infektioner.....	145
11.7.3 Fanen Spyware.....	145
11.7.4 Fanen Advarsler.....	145
11.7.5 Fanen Rootkits.....	145
11.7.6 Fanen Information.....	145
11.8 Virus Vault.....	152
12. AVG Opdateringer.....	155
12.1 Start af opdatering.....	155
12.2 Opdateringsforløb.....	155
12.3 Opdateringsniveauer.....	156
13. Hændeshistorik.....	157
14. FAQ og teknisk support.....	159

1. Introduktion

Denne brugervejledning indeholder omfattende dokumentation til **AVG Anti-virus 2012**.

AVG Anti-virus 2012 har realtidsbeskyttelse mod de mest avancerede trusler, der findes i øjeblikket. Chat, hent og udveksl trygt filer, test spil og se videoer uden bekymringer eller afbrydelser:

- Download, del filer og send meddelelser sikkert med AVG Online Shield™
- Bevar trygheden på sociale netværk ved hjælp af AVG's beskyttelse af sociale netværk
- Surf og søg trygt ved hjælp af LinkScanners realtidsbeskyttelse

2. AVG Installationskrav

2.1. Understøttede operativsystemer

AVG Anti-virus 2012 er udviklet til at beskytte arbejdsstationer med følgende operativsystemer:

- Windows XP Home Edition SP2
- Windows XP Professional SP2
- Windows XP Professional x64 Edition SP1
- Windows Vista (x86 og x64, alle udgaver)
- Windows 7 (x86 og x64, alle udgaver)

(og muligvis senere servicepakker for specifikke operativsystemer)

Bemærk! *ID-beskyttelse*-komponenten understøttes ikke i Windows XP x64. På dette operativsystem kan du installere AVG Anti-virus 2012, men kun uden IDP-komponenten.

2.2. Minimum og anbefalede hardwarekrav

Minimum hardwarekrav for **AVG Anti-virus 2012**:

- Intel Pentium CPU 1,5 GHz
- 512 MB RAM
- 950 MB ledig harddiskplads (til installation)

Anbefalede hardwarekrav for **AVG Anti-virus 2012**:

- Intel Pentium CPU 1,8 GHz
- 512 MB RAM
- 1350 MB ledig harddiskplads (til installation)

3. AVG Installationsproces

Hvor kan jeg finde installationsfilen?

For at installere **AVG Anti-virus 2012** på din computer skal du hente den nyeste installationsfil. Hvis du vil sikre dig, at du installerer en opdateret version af **AVG Anti-virus 2012**, anbefales det at hente installationsfilen fra AVG-webstedet (<http://www.avg.com/>). Afsnittet **Supportcenter/Download** indeholder en struktureret oversigt over installationsfilerne for hver AVG-udgave.

Hvis du ikke er sikker på, hvilke filer der skal hentes og installeres, kan det være en god ide at bruge tjenesten **Vælg produkt** nederst på websiden. Når du har besvaret tre enkle spørgsmål, definerer denne tjeneste lige præcis de filer, du skal bruge. Tryk på knappen **Fortsæt** for at blive omdirigeret til en komplet liste over filer, der kan hentes, og som er tilpasset til netop dine behov.

Hvordan ser installationsprocessen ud?

Når du har downloadet og gemt installationsfilen på din harddisk, kan du starte installationsprocessen. Installationen er en sekvens af dialoger, der er enkle og nemme at forstå. Alle dialoger beskriver kort, hvad du skal foretage dig ved hvert trin i installationsprocessen. Her giver vi en detaljeret beskrivelse af de forskellige dialoger:

3.1. Velkommen: valg af sprog

Installationsprocessen starter med dialogboksen **Velkommen til AVG-installationsprogrammet**.

Her i dialogboksen kan du vælge det sprog, der blev brugt under installationsprocessen. I det højre hjørne af dialogen klikker du på kombinationsfeltet for at vise sprogmenuen. Vælg det ønskede sprog, og installationsprocessen fortsætter på det valgte sprog.

NB! I øjeblikket har du kun valgt installationssproget. Applikationen AVG Anti-virus 2012

installeres på det valgte sprog og på engelsk, der altid installeres automatisk. Det er imidlertid muligt, der kan installeres med flere sprog, der kan arbejdes med, i AVG Anti-virus 2012. Du opfordres til at bekræfte dit fulde valg af alternative sprog i følgende konfigurationsdialoger, der kaldes [Brugerdefinerede indstillinger](#).

3.2. Velkommen: licensaftale

I næste skridt angives hele teksten til AVG-licensaftale i dialogboksen **Velkommen til AVG-installationsprogrammet** :

Læs hele teksten omhyggeligt. For at bekræfte, at du har læst, forstået og accepterer aftalerne, skal du trykke på knappen **Accepter**. Hvis du ikke er enig i licensaftalen skal du klikke på knappen **Accepter ikke**, og installationsprocessen bliver afsluttet med det samme.

AVG-fortrolighedspolitik

Ud over licensaftalen giver denne konfigurationsdialog også mulighed for at få mere at vide om AVG-fortrolighedspolitikken. Du kan se linket **AVG-fortrolighedspolitik** i nederste venstre hjørne af dialogen. Klik på det for at blive omdirigeret til AVG-webstedet (<http://www.avg.com/>), hvor du kan finde hele indholdet om principperne bag AVG Technologies-fortrolighedspolitikken.

Betjeningsknapper

I den første konfigurationsdialog er der kun to tilgængelige kontrolknapper:

- **Udskriftsvenlig version** – Klik for at udskrive hele AVG-licensaftalen.
- **Accepter ikke** – Klik for at afvise denne licensaftale. Konfigurationsprocessen stopper med det samme. **AVG Anti-virus 2012** installeres ikke!

- **Tilbage** – Klik for at gå et trin tilbage til den forrige installationsdialogboks.
- **Accepter** – Klik for at bekræfte at du har læst, forstået og accepteret licensaftalen. Installation fortsætter, og du går et skridt videre til følgende konfigurationsdialog.

3.3. Aktivér din licens

I dialogen **Aktivér din licens** bliver du bedt om at udfylde dit licensnummer i det pågældende tekstfelt:

Her finder du licensnummeret

Salgsnummeret kan findes på cd-emballagen i pakken til **AVG Anti-virus 2012**. Licensnummeret findes i den bekræftelses-e-mail, du modtog, efter du købte **AVG Anti-virus 2012** online. Du skal indtaste nummeret, nøjagtig som det er vist. Hvis licensnummeret er tilgængeligt i digitalt format (*i e-mailen*), anbefales det at indsætte det med kopier/sæt ind-metoden.

Sådan anvendes metoden med kopiering og indsættelse

Hvis du bruger metoden **Kopier og indsæt** til at angive dit **AVG Anti-virus 2012**-licensnummer i programmet, sikrer du, at nummeret angives korrekt. Følg disse trin:

- Åbn den e-mail, der indeholder licensnummeret.
- Klik på den venstre museknap i begyndelsen af licensnummeret, og hold og træk musen til slutningen af nummeret, og slip så knappen. Nummeret skal nu være fremhævet.
- Tryk på og hold **Ctrl** nede, og tryk derefter på **C**. Dette kopierer nummeret.

- Peg og klik på den position, hvor du ønsker at indsætte det kopierede nummer.
- Tryk på og hold **Ctrl** nede, og tryk derefter på **V**. Dette indsætter nummeret for det sted, du har valgt.

Betjeningsknapper

Som i de fleste installationsdialoger er der tre tilgængelige kontrolknapper:

- **Annuller** – Klik for at afslutte installationen med det samme. **AVG Anti-virus 2012** installeres ikke!
- **Tilbage** – Klik for at gå et trin tilbage til den forrige installationsdialog.
- **Næste** – Klik for at fortsætte installationen og gå et trin videre.

3.4. Vælg installationstype

I dialogboksen **Vælg installationstype** kan du vælge mellem to installationsmuligheder: **Lyninstallation** og **Brugertilpasset installation**:

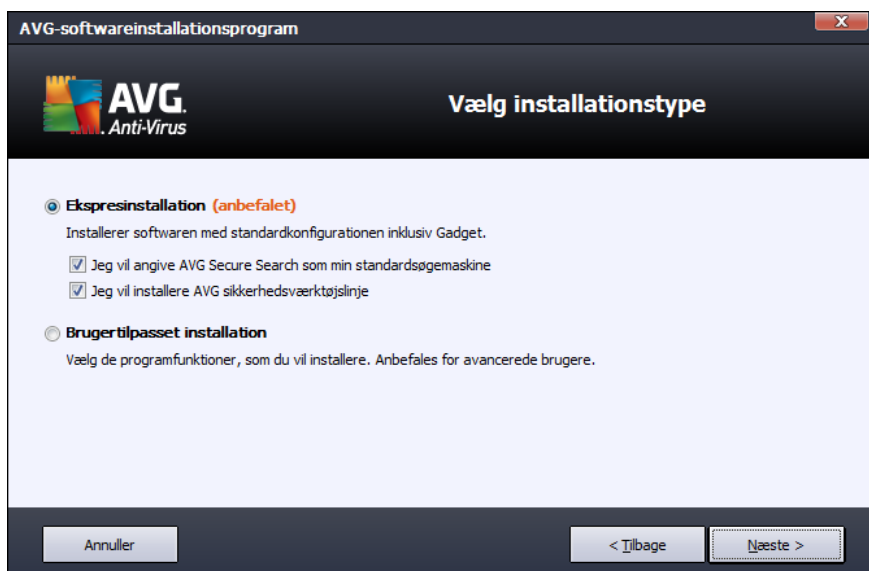

Lyninstallation

For de fleste brugeres vedkommende anbefales det på det kraftigste at bevare **lyninstallationen**, som installerer **AVG Anti-virus 2012** i en fuldautomatisk tilstand med indstillinger, der er foruddefineret af programleverandøren, herunder [AVG Gadget](#). Denne konfiguration giver maksimal sikkerhed kombineret med optimal anvendelse af ressourcer. Hvis der i fremtiden opstår behov for at ændre konfigurationen, har du altid mulighed for at gøre det direkte i **AVG Anti-virus 2012-**

applikationen.

I denne valgmulighed kan du se to forhåndsmarkerede afkrydsningsfelter, og det anbefales på det kraftigste at bevare disse to markeringer:

- **Jeg vil gerne angive AVG Sikker søgning som min standardsøgemaskine** – lad den forblive markeret for at bekræfte, at du vil bruge søgemaskinen AVG Sikker søgning, der har et tæt samarbejde med komponenten [LinkScanner](#) og giver maksimal sikkerhed på nettet.
- **Jeg vil installere AVG Sikkerhedsværktøjslinje** – lad den forblive markeret for at installere [AVG Sikkerhedsværktøjslinje](#), der bevarer den maksimale sikkerhed, når du søger på nettet.

Tryk på knappen **Næste** for at fortsætte til den efterfølgende dialogboks [Installer AVG Sikkerhedsværktøjslinje](#).

Brugerdefineret installation

Brugerdefineret installation bør kun anvendes af erfarne brugere, der har en god grund til at installere **AVG Anti-virus 2012** uden standardindstillingerne, f.eks. for at passe til specifikke systemkrav.

Hvis du vælger denne indstilling, vises en ny sektion ved navn **Destinationsmappe** i dialogboksen. Her skal du angive den placering, hvor **AVG Anti-virus 2012** skal installeres. **AVG Anti-virus 2012** er som standard installeret i programmappen på C-drevet, som vist i tekstfeltet i dialogboksen. Hvis du vil ændre denne placering, skal du bruge knappen **Gennemse** til at vise drevstrukturen og vælge den pågældende mappe. Du kan gendanne standardkonfigurationen, der er forudindstillet af softwareleverandøren, ved at bruge knappen **Standard**.

Derefter skal du trykke på knappen **Næste** for at fortsætte til dialogboksen [Brugerdefinerede indstillinger](#).

Betjeningsknapper

Som i de fleste installationsdialoger er der tre tilgængelige kontrolknapper:

- **Annuller** – Klik for at afslutte installationen med det samme. **AVG Anti-virus 2012** installeres ikke!
- **Tilbage** – Klik for at gå et trin tilbage til den forrige installationsdialog.
- **Næste** – Klik for at fortsætte installationen og gå et trin videre.

3.5. Brugerdefinerede indstillinger

I dialogboksen **Brugerdefinerede indstillinger** kan du konfigurere detaljerede installationsparametre:

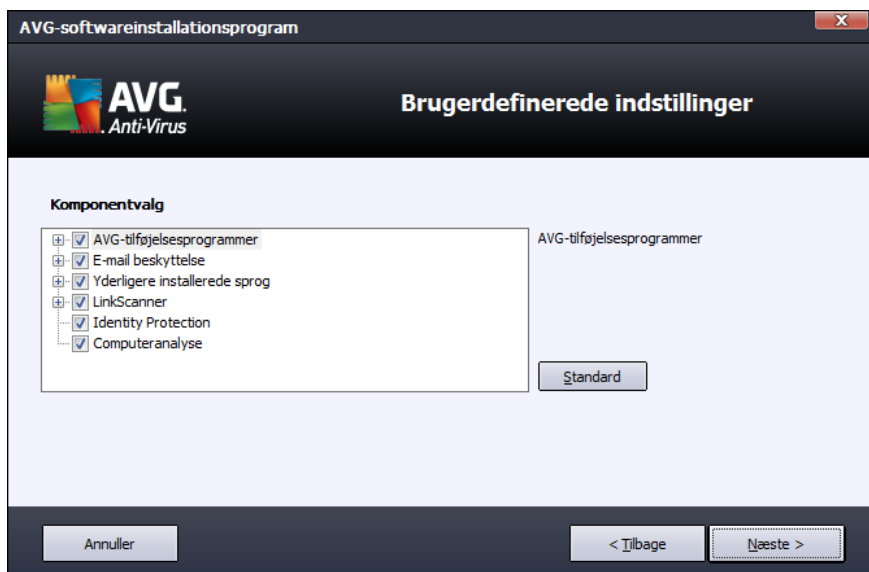

Afsnittet **Valg af komponenter** indeholder en oversigt over alle **AVG Anti-virus 2012**-komponenter, der kan installeres. Hvis standardindstillingerne ikke passer dig, kan du fjerne/tilføje specifikke komponenter.

Du kan imidlertid kun vælge mellem de komponenter, der medfølger i den AVG-udgave, du har købt!

Markér et element i listen **Valg af komponenter**, hvorefter en kort beskrivelse af den pågældende komponent vises i højre side af dette afsnit. For detaljerede oplysninger om hver komponents funktioner henvises til kapitlet [Komponentoversigt](#) i denne dokumentation. For at gendanne standardkonfigurationen, der er forudindstillet af softwareleverabdøren, skal du bruge knappen **Standard**.

Betjeningsknapper

Som i de fleste installationsdialoger er der tre tilgængelige kontrolknapper:

- **Annuller** – Klik for at afslutte installationen med det samme. **AVG Anti-virus 2012** installeres ikke!
- **Tilbage** – Klik for at gå et trin tilbage til den forrige installationsdialog.
- **Næste** – Klik for at fortsætte installationen og gå et trin videre.

3.6. Installér AVG Sikkerhedsværktøjslinje

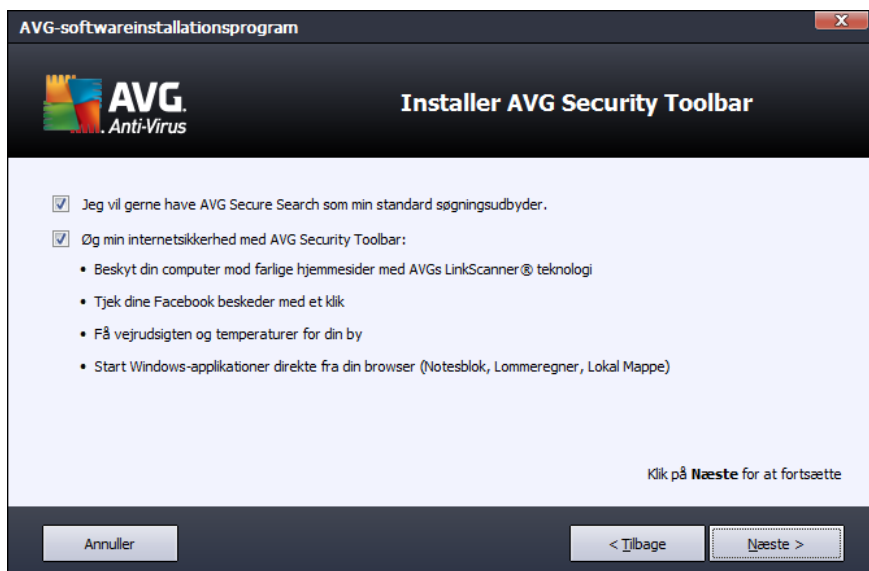

I dialogen **Installér AVG Sikkerhedsværktøjslinje** skal du bestemme, om du vil installere [AVG Sikkerhedsværktøjslinje](#). Hvis du ikke ændrer standardindstillingerne, installeres denne komponent automatisk i din internetbrowser (*de understøttede browsere er Microsoft Internet Explorer v. 6.0 eller nyere og Mozilla Firefox v. 3.0 eller nyere*) og giver dig omfattende onlinebeskyttelse, når du surfer på nettet.

Du har også mulighed for at bestemme, om du vil vælge *AVG Secure Search (powered by Google)* som din standardsøgeudbyder. Hvis dette er tilfældet, skal det pågældende afkrydsningsfelt forblive markeret.

Betjeningsknapper

Som i de fleste installationsdialoger er der tre tilgængelige kontrolknapper:

- **Annuller** – Klik for at afslutte installationen med det samme. **AVG Anti-virus 2012** installeres ikke!
- **Tilbage** – Klik for at gå et trin tilbage til den forrige installationsdialog.
- **Næste** – Klik for at fortsætte installationen og gå et trin videre.

3.7. Installationsforløb

Dialogen *Installationsforløb* viser status for installationsprocessen, og du skal ikke foretage dig noget:

Når installationsprocessen er afsluttet, omdirigeres du automatisk til den næste dialog.

Betjeningsknapper

I denne dialog er der kun én kontrolknap tilgængelig – **Annuller**. Denne knap bør kun bruges, hvis du vil stoppe installationsprocessen. Husk, at i sådant tilfælde er **AVG Anti-virus 2012** ikke installeret!

3.8. Installationen blev fuldført

Dialogen *Installationen blev fuldført* bekræfter, at din **AVG Anti-virus 2012** er blevet installeret og konfigureret:

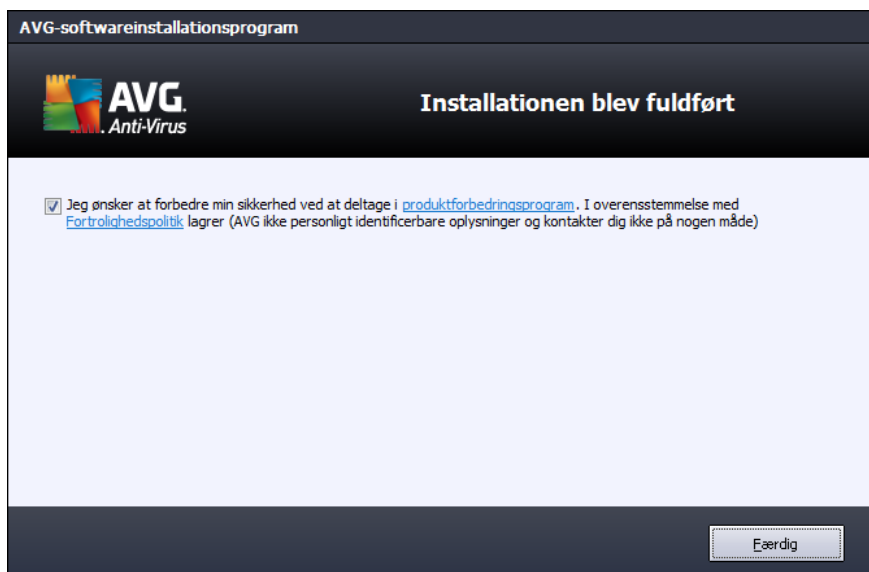

Produktforbedringsprogram

Her kan du bestemme, om du vil deltage i produktforbedringsprogrammet (*du kan få flere oplysninger i kapitlet [Avancerede AVG-indstillinger/produktforbedringsprogram](#)*), der indsamler anonyme oplysninger om de detekterede trusler, så den overordnede internetsikkerhed kan forbedres. Hvis du accepterer denne erklæring, skal du markere afkrydsningsfeltet **Jeg accepterer at deltage i AVG 2012's internetsikkerhed og produktforbedringsprogram...** (*indstillingen er som standard bekræftet*).

Fuldfør installationsprocessen ved at trykke på knappen **Færdig**.

4. Efter installationen

4.1. Produktregistrering

Når du har afsluttet installationen af **AVG Anti-virus 2012**, kan du registrere produktet online på AVG-webstedet (<http://www.avg.com/>). Efter registreringen kan du få fuld adgang til din AVG-brugerkonto, nyhedsbrevet AVG Update og andre tjenester, der leveres eksklusivt til registrerede brugere.

Den nemmeste måde at registrere på er direkte i brugergrænsefladen i **AVG Anti-virus 2012**. Markér indstillingen [Hjælp/Registrer nu](#) i hovedmenuen. Du omdirigeres til siden **Registrering** på AVG-webstedet (<http://www.avg.com/>). Følg de instruktioner, der er angivet på siden.

4.2. Adgang til brugergrænseflade

Der er adgang til [AVG-hoveddialogen](#) på flere måder:

- dobbeltklik på [AVG proceslinjeikon](#)
- dobbeltklik på AVG-ikonet på skrivebordet
- fra menuen **Start / Alle programmer / AVG 2012**

4.3. Scanning af hele computeren

Der er en potentiel risiko for, at en computervirus er blevet overført til din computer inden installationen af **AVG Anti-virus 2012**. Derfor bør du køre en [Scanning af hele computeren](#) for at sikre, at der ikke er infektioner på din pc. Den første scan kan tage et stykke tid (*ca. en time*), men det anbefales at køre den for at sikre, at computeren ikke kompromitteres af en trussel. Du kan få instruktioner i [Scanning af hele computeren](#) i kapitlet [AVG-scanning](#).

4.4. Eicar-test

For at bekræfte, at **AVG Anti-virus 2012** er blevet installeret korrekt, kan du udføre EICAR-testen.

EICAR-testen er en almindelig og absolut sikker måde, der anvendes til test af antivirussystemets funktion. Den er sikker at videregive, da det ikke er en rigtig virus, og den indeholder ikke fragmenter af viral kode. De fleste produkter reagerer, som om der var tale om en virus (*selv om de typisk rapporterer den med et åbenlyst navn som f.eks. "EICAR-AV-Test"*). Du kan downloade EICAR-virussen fra EICAR's websted på www.eicar.com, og her findes også al nødvendig EICAR-testinformation.

Prøv at downloade filen **eicar.com**, og gem den på din lokale disk. Når du har bekræftet download af testfilen, vil [Online Shield](#), (som er en del af [Link Scanner-komponenten](#)) reagere på den med en advarsel. Denne notits demonstrerer, at AVG er korrekt installeret på din computer.

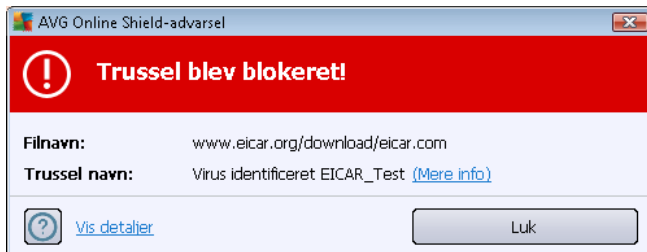

Fra websiden <http://www.eicar.com> kan du også downloade den komprimerede version af EICAR 'virus' (f.eks. i form af *eicar_com.zip*). [Online Shield](#) giver dig mulighed for at downloade denne fil og gemme den på dit lokale drev, men [Resident Shield](#) (i [Anti-virus-komponenten](#)) detekterer "virusen", mens du forsøger at pakke den ud.

Hvis AVG ikke kan identificere EICAR-testfilen som en virus, skal du kontrollere programkonfigurationen igen!

4.5. AVG standardkonfiguration

Standardkonfigurationen (dvs. *hvordan applikationen er sat op umiddelbart efter installationen*) af **AVG Anti-virus 2012** er konfigureret af softwareleverandøren, så alle komponenter og funktioner er indstillet til at opnå optimal ydelse.

Medmindre du har en god grund til at gøre det, bør du ikke ændre AVG's konfiguration! Ændringer i indstillingerne bør kun udføres af en erfaren bruger.

Nogle mindre redigeringer af indstillinger i [AVG-komponenter](#) er tilgængelige direkte fra den specifikke komponents brugergrænseflade. Hvis du synes, det er nødvendigt at ændre AVG's konfiguration, så den passer bedre til dine behov, skal du gå til [AVG Avancerede indstillinger](#): Vælg systemmenupunktet **Værktøjer/avancerede indstillinger**, og rediger AVG-konfigurationen i dialogboksen [AVG Avancerede indstillinger](#), der åbnes.

5. AVG-brugerflade

AVG Anti-virus 2012 åbner med hovedvinduet:

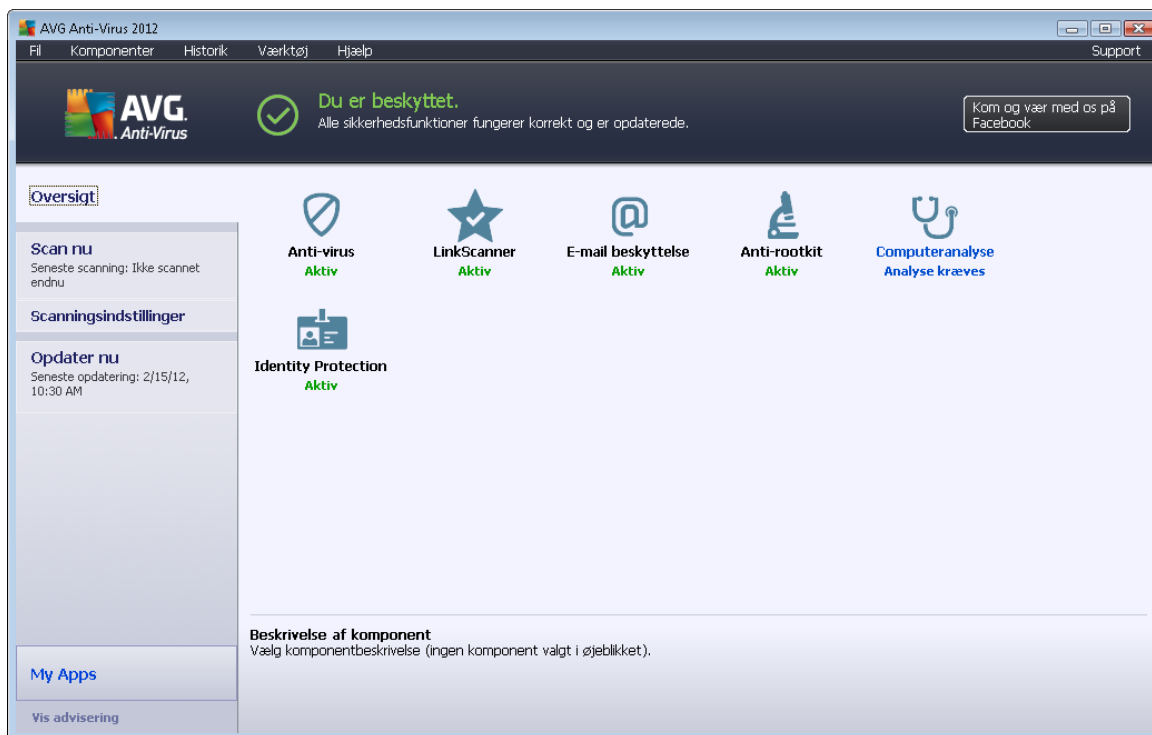

Hovedvinduet er opdelt i flere sektioner:

- **Systemmenu** (øverste systemlinje i vinduet) er standardnavigationen, som giver dig adgang til alle komponenter, tjenester og funktioner i **AVG Anti-virus 2012** – [detaljer >>](#)
- **Info om sikkerhedsstatus** (øverste del af vinduet) giver dig oplysninger om den aktuelle status for **AVG Anti-virus 2012** – [detaljer >>](#)
- **Καλωπεν Mød os på Facebook** (sektionen øverst til højre i vinduet) giver dig mulighed for at tilslutte dig [AVG's fællesskab på Facebook](#). Knappen vises dog kun, hvis alle komponenter fungerer korrekt (du kan få detaljer om, hvordan du genkender statussen for AVG-komponenter ved at se kapitlet [Info om sikkerhedsstatus](#))
- **Lynlink** (venstre del af vinduet) giver dig mulighed for at få adgang til de opgaver, som er de vigtigste og hyppigst anvendte af **AVG Anti-virus 2012** – [detaljer >>](#)
- **My Apps** (nederste venstre del af vinduet) åbner en oversigt over flere tilgængelige applikationer til **AVG Anti-virus 2012**: [LiveKive](#), [Familiesikkerhed](#) og [PC Tuneup](#)
- **Komponentoversigt** (midterste del af vinduet) giver en oversigt over alle de komponenter, der er installeret i **AVG Anti-virus 2012** – [detaljer >>](#)
- **Systembakkeikon** (nederste højre hjørne af skærmen i systembakken) indikerer den aktuelle status for **AVG Anti-virus 2012** – [detaljer >>](#)

- **AVG-gadget** (Windows-sidepanel, understøttet i Windows Vista/7) giver hurtig adgang til scanning og opdatering i **AVG Anti-virus 2012** – [detaljer >>](#)

5.1. Systemmenuen

Systemmenuen er standardnavigationen, der anvendes i alle Windows-applikationer. Den er placeret vandret i øverste del af hovedvinduet **AVG Anti-virus 2012**. Brug systemmenuen til at få adgang til specifikke komponenter, funktioner og tjenester i AVG.

Systemmenuen er opdelt i fem hovedsektioner:

5.1.1. Fil

- **Afslut** – lukker **AVG Anti-virus 2012**'s brugergrænseflade. AVG-applikationen fortsætter med at køre i baggrunden, og din computer er stadigvæk beskyttet!

5.1.2. Komponenter

Punktet [Komponenter](#) i systemmenuen indeholder link til alle installerede AV-komponenter og åbner deres standarddialogside i brugergrænsefladen:

- **Systemoversigt** – skift til brugergrænsefladens standarddialog med [oversigten over alle installerede komponenter og deres status](#)
- **Anti-virus** detekter virus, spyware, orme, trojanske heste, uønskede eksekverbare filer eller biblioteker i dit system og beskytter dig mod skadelig adware – [detaljer >>](#)
- **LinkScanner** beskytter dig mod webbaserede angreb, mens du søger og surfer på nettet – [detaljer >>](#)
- **E-mail-beskyttelse** kontrollerer dine indgående e-mail-meddelelser for SPAM og blokerer virus, phishing-angreb eller andre trusler – [detaljer >>](#)
- **Anti-rootkit** scanner for farlige rootkits, som er skjult inde i applikationer, drivere eller biblioteker – [detaljer >>](#)
- **Computeranalyse** giver oplysninger om computerens status – [detaljer >>](#)
- **Identitetsbeskyttelse** beskytter hele tiden dine digitale aktiver mod nye og ukendte trusler – [detaljer >>](#)
- **Ekstern administration** vises kun i AVG Business Editions, hvis du i løbet af [installationsprocessen](#) angav, at du ønskede denne komponent installeret

5.1.3. Historik

- [Scanningsresultater](#) – skifter til AVG's testgrænseflade, specifikt til dialogen [Scanningsresultatoversigt](#)
- [Resident Shield-detektering](#) – åbn en dialog med en oversigt over trusler detekteret af [Resident Shield](#)

- [Detektering af e-mailscanner](#) – Åbner en dialog med en oversigt over vedhæftede filer i e-mail-meddelelser, som er detekteret som farlige af komponenten [E-mail-beskyttelse](#)
- [Online Shield-fund](#) – Åbner en dialog med en oversigt over de trusler, der er registreret af tjenesten [Online Shield](#) i komponenten [LinkScanner](#)
- [Virus Vault](#) – åbner grænsefladen til karantæneområdet ([Virus Vault](#)), hvortil AVG flytter alle detekterede infektioner, der af en eller anden årsag ikke kan helbredes automatisk. I dette karantæneområde isoleres de inficerede filer, og din computers sikkerhed er sikret. Samtidig opbevares de inficerede filer med mulighed for reparation i fremtiden
- [Hændelseshistoriklog](#) – åbner historikloggrænsefladen med en oversigt over alle loggede **AVG Anti-virus 2012**-handlinger

5.1.4. Værktøj

- [Scan computer](#) – Starter en scanning af hele computeren.
- [Scan valgt mappe...](#) – Skifter til [AVG-scanningsgrænsefladen](#) og gør det muligt at definere inden for computerens træstruktur, hvilke filer og mapper der skal scannes.
- [Scan fil...](#) – Gør det muligt at køre en on-demand-test for en specifik fil. Klik på denne valgmulighed for at åbne et nyt vindue med diskens træstruktur. Vælg den ønskede fil og bekræft scanningen.
- [Opdater](#) – starter automatisk opdateringsprocessen for **AVG Anti-virus 2012**.
- [Opdater fra mappe...](#) – kører opdateringsprocessen fra de opdateringsfiler, der er placeret i en angiven mappe på den lokale disk. Denne mulighed anbefales dog kun i nødstilfælde, f. eks. hvis der ikke er adgang til internettet (*for eksempel hvis din computer er inficeret og internetforbindelsen er afbrudt, eller din computer er tilsluttet et netværk uden adgang til internettet, osv.*). I det nyåbnede vindue skal du vælge den mappe, hvor du tidligere placerede opdateringsfilen, og starte opdateringsprocessen.
- [Avancerede indstillinger...](#) – Åbner dialogboksen [AVG Avancerede indstillinger](#), hvor du kan redigere AVG Anti-virus 2012 konfigurationen. Generelt anbefales det at bevare standardindstillingerne for applikationen, der er defineret af softwareleverandøren.

5.1.5. Hjælp

- [Indhold](#) – åbner AVG's hjælpefiler
- [Få support](#) – Åbner AVG-webstedet (<http://www.avg.com/>) på midtersiden under kundesupport
- [Dit AVG-internet](#) – Åbner AVG-webstedet (<http://www.avg.com/>)
- [Om vira og trusler](#) – åbner det online [Virus-opslagsværk](#), hvor du kan finde detaljerede oplysninger om den identificerede virus
- [Genaktivér](#) – åbner dialogboksen **Aktivér AVG** med de data, du har indtastet i dialogboksen [Personliggør AVG](#) under [installationsprocessen](#). I denne dialogboks kan du

indtaste dit licensnummer for enten at erstatte salgsnummeret (som du har installeret AVG med) eller for at erstatte det gamle licensnummer (f.eks. ved at opgradere til et nyt AVG-produkt).

- **Registrer nu** – Opretter forbindelse til registreringsiden på AVG-webstedet (<http://www.avg.com/>). Angiv dine registreringsdata. Det er kun kunder, der registrerer deres AVG-produkt, som kan få gratis teknisk support.

Bemærk: Hvis du bruger en prøveversion af **AVG Anti-virus 2012**, vises de to sidstnævnte elementer som **Køb nu** og **Aktivér**, så du kan købe den fulde version af programmet med det samme. Hvis **AVG Anti-virus 2012** er installeret med et salgsnummer, vises elementerne som **Registrér** og **Aktivér**.

- **Om AVG** – Åbner dialogboksen **Information** med seks faner, der indeholder data om programnavn, version på program- og virusdatabase, systemoplysninger, licensaftale og kontaktoplysninger for **AVG Technologies CZ**.

5.1.6. Support

Linket **Support** åbner en ny dialog **Information**, som indeholder alle typer oplysninger, der kan være nødvendige, når du forsøger at få hjælp. Dialogen indeholder grundlæggende data om det installerede AVG-program (program/databaseversion), licensoplysninger og en liste over lynlink til support.

Dialogen **Information** er inddelt i seks faner:

Fanen **Versjon** er inddelt i tre sektioner:

- **Supportinformation** – Angiver oplysninger, om **AVG Anti-virus 2012** versionen, virusdatabaseversionen, Anti-Spam-databaseversionen og [LinkScanner](#)-versionen.
- **Brugeroplysninger** – Angiver oplysninger om den licenserede bruger og virksomhed.
- **Licensoplysninger** – Angiver oplysninger om licensen (*produkt navn, licenstype, licensnummer, udløbsdato og antal pladser*). I denne sektion kan du bruge linket **Registret** til at registrere dig **AVG Anti-virus 2012** online. Det vil give dig mulighed for at bruge [AVG's tekniske support](#) i fuldt omfang. Brug også linket **Genaktiver** for at åbne dialogen **Aktivér AVG**: Angiv licensnummeret i det relevante felt for enten at udskifte salgsnummeret (*som du bruger under AVG Anti-virus 2012 installationen*), eller hvis du vil ændre det aktuelle licensnummer for et andet (*f.eks. når du opgraderer til et senere AVG-produkt*).

Under fanen **Program** kan du finde oplysninger om filversionen af **AVG Anti-virus 2012**-programmet og om tredjepartskode, der anvendes i produktet:

Fanen **System** indeholder en liste over parametre for dit operativsystem (*processortype, operativsystem og dets version, build-nummer, anvendte servicepakker, samlet størrelse på hukommelsen og størrelse på den ledige hukommelse*):

Under fanen **Licensaftale** kan du læse hele teksten i den licensaftale, der er indgået mellem dig og AVG Technologies:

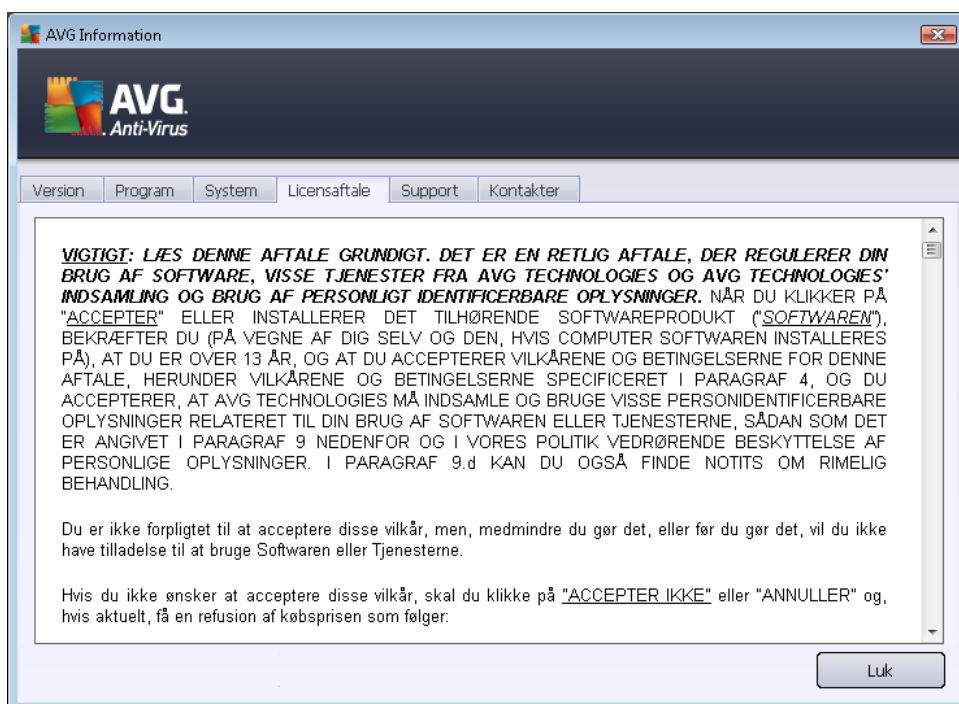

Fanen **Support** indeholder en liste over alle mulighederne for at kontakte kundesupporten. Den indeholder også links til AVG-webstedet (<http://www.avg.com/>), AVG-grupper, FAQ... Derudover kan du finde oplysninger, som du måske kan få brug for, når du kontakter kundesupportteamet:

Supportoplysninger		Supportlynks	
AVG Version:	2012.0.2111	FAQ	
Virusdatabaseversion:	2392/4810	AVG Forummer	
Installeret e-mail-beskyttelse		Downloads	
Microsoft Outlook, Personlig e-mail-scanner		Min konto	
Licensoplysninger			
Produktnavn:	AVG Anti-Virus 2012		
Licenstype:	Fuld Registret		
Licensnummer:	AM36D-37DDA-OB4XR-QSNC4-26WU7-I (kopier til Udsklipsholder)		
Licens udløber:	Wednesday, December 31, 2014		
Antal arbejdsstationer:	1		
Genaktiver			
Supportcenter			
Få hjælp til dit AVG-produkt online - find et svar på dit spørgsmål eller kontakt vores eksperter for support!			

At the bottom of the dialog, there are two buttons: "Online support" and "Luk".

Fanen **Kontakter** indeholder en liste over alle kontakter i AVG Technologies samt kontakter til AVG-sælgere og -forhandlere:

5.2. Info om sikkerhedsstatus

Afsnittet **Info om sikkerhedsstatus** er placeret i den øverste del af hovedvinduet i **AVG Anti-virus 2012**. I denne sektion kan du altid finde oplysninger om den aktuelle sikkerhedsstatus for **AVG Anti-virus 2012**. Herunder er en oversigt over ikoner, der kan være afbilledet i denne sektion, og deres betydning:

- Det grønne ikon angiver, at din **AVG Anti-virus 2012 er fuldt funktionsdygtig**. Dit system er fuldstændig beskyttet, opdateret og alle installerede komponenter fungerer korrekt.

- Det gule ikon advarer om, at **en eller flere komponenter er konfigureret forkert**, og du bør være opmærksom på deres egenskaber/indstillinger. Der er ingen kritiske problemer i **AVG Anti-virus 2012**, og du har sandsynligvis besluttet at deaktivere en komponent af en eller anden årsag. Du er stadig beskyttet! Vær dog opmærksom på indstillingerne i den pågældende komponent! Dens navn er angivet i sektionen **Info om sikkerhedsstatus**.

Det gule ikon vises, hvis du af en eller anden årsag har besluttet dig for at ignorere en komponents fejlstatus. Indstillingen **Ignorer komponenttilstand** er tilgængelig fra kontekstmenuen (**åbnes ved at højreklikke med musen**) over ikonet for den relevante komponent i [Komponentoversigt](#) i hovedvinduet i **AVG Anti-virus 2012**. Vælg denne indstilling

for at angive, at du er klar over komponentens fejltilstand, men at du af en eller anden årsag ønsker at beholde **AVG Anti-virus 2012** på denne måde, og at du ikke ønsker at få en advarsel via [systembakkeikonet](#). Det kan være nødvendigt at bruge denne indstilling i en bestemt situation, men det anbefales på det kraftigste, at du hurtigst muligt slår indstillingen **Ignorer komponenttilstand** fra.

Det gule ikon vises også, hvis **AVG Anti-virus 2012** kræver, at computeren genstartes (**Genstart er nødvendigt**). Vær opmærksom på denne advarsel, og genstart din pc via knappen **Genstart nu**.

– Det orange ikon angiver, at **AVG Anti-virus 2012 er i kritisk status!** En eller flere komponenter fungerer ikke korrekt og **AVG Anti-virus 2012** kan ikke beskytte din computer. Løs det rapporterede problem omgående. Kontakt [AVG teknisk support](#), hvis du ikke kan afhjælpe fejlen på egen hånd.

Hvis AVG Anti-virus 2012 ikke er indstillet til optimal ydelse, vises den nye knap Reparér (og ellers Reparér alle, hvis problemet gælder mere end én komponent) ud for oplysningerne om sikkerhedsstatussen. Tryk på knappen for at starte en automatisk kørsel af programgennemsyn og konfiguration. Dette er en nem måde at indstille AVG Anti-virus 2012 på, så du opnår den bedst mulige ydelse og får det maksimale sikkerhedsniveau!

Det anbefales på det kraftigste, at du lægger mærke til Info om sikkerhedsstatus og i tilfælde af, at rapporten indikerer et problem, prøver at løse det med det samme. Ellers er din computer i fare!

Bemærk: AVG Anti-virus 2012's statusinformation kan til enhver tid også findes vha. [systembakkeikonet](#).

5.3. Lynlink

Lynlinks er placeret i venstre side af [grænsefladen](#) i **AVG Anti-virus 2012**. Disse links giver øjeblikkelig adgang til de vigtigste og oftest anvendte funktioner i applikationen, dvs. scanning og opdatering. Lynlinkene er tilgængelige i alle dialoger i brugergrænsefladen:

Lynlinks er rent grafisk inddelt i tre sektioner:

- **Scan nu** – Denne knap giver som standard oplysninger om den seneste scanningsstart (dvs. *scanningstype og dato for seneste scanning*). Klik på kommandoen **Scan nu** for at starte scanningen igen. Hvis du vil starte en anden scanning, kan du klikke på linket **Scanningsindstillinger**. På den måde kan du åbne [AVG's scanningsgrænseflade](#), hvor du

kan køre scanninger, planlægge scanninger eller redigere deres parametre. (Du kan få flere oplysninger i kapitlet [AVG-scanning](#))

- **Scanningsmuligheder**– Brug dette link til at skifte fra en åben AVG-dialogboks til standardvinduet, hvor der er en [oversigt over alle installerede komponenter](#). (Du kan få flere oplysninger i kapitlet [Komponentoversigt](#))
- **Opdater nu** – Dette link indeholder dato og klokkeslæt for den seneste start af [opdatering](#). Tryk på knappen for at køre opdateringsprocessen automatisk, og følg statussen på den. (Du kan få flere oplysninger i kapitlet [AVG-opdateringer](#))

Lynlinks er altid tilgængelige i [AVG-brugergænsefladen](#). Når du bruger et lynlink til at køre en bestemt proces, det være sig en scanning eller en opdatering, skifter applikationen til en ny dialog, men alle lynlinkene er stadig tilgængelige. Derudover er kørselsprocessen yderligere illustreret grafisk i navigationen, så du har fuld kontrol over allerede startede processer, der kører i **AVG Anti-virus 2012** i øjeblikket.

5.4. Komponentoversigt

Sektionen Komponentoversigt

Sektionen **Komponentoversigt** er placeret midt på **AVG Anti-virus 2012-brugergænsefladen**. Sektionen består af to dele:

- **Oversigt over alle installerede komponenter** – Består af grafiske paneler for alle installerede komponenter. Alle paneler er mærket med komponentens ikon samt oplysninger om, hvorvidt den respektive komponent er aktiv eller inaktiv for øjeblikket.
- **Komponentbeskrivelse** er placeret i nederste del af dialogen. Beskrivelsen angiver kort komponentens grundlæggende funktioner. Den angiver også oplysningerne om den aktuelle status for den valgte komponent.

Liste over installerede komponenter

I **AVG Anti-virus 2012** indeholder sektionen **Komponentoversigt** oplysninger om følgende komponenter:

- **Anti-virus** detekter virus, spyware, orme, trojanske heste, uønskede eksekverbare filer eller biblioteker i dit system og beskytter dig mod skadelig adware – [detaljer >>](#)
- **LinkScanner** beskytter dig mod webbaserede angreb, mens du søger og surfer på nettet – [detaljer >>](#)
- **E-mail-beskyttelse** kontrollerer dine indgående e-mail-meddelelser for SPAM og blokerer virus, phishing-angreb eller andre trusler – [detaljer >>](#)
- **Anti-rootkit** scanner for farlige rootkits, som er skjult inde i applikationer, drivere eller biblioteker – [detaljer >>](#)

- **Computeranalyse** giver oplysninger om computerens status – [detaljer >>](#)
- **Identitetsbeskyttelse** beskytter hele tiden dine digitale aktiver mod nye og ukendte trusler – [detaljer >>](#)
- **Ekstern administration** vises kun i AVG Business Editions, hvis du i løbet af [installationsprocessen](#) angav, at du ønskede denne komponent installeret

Tilgængelige handlinger

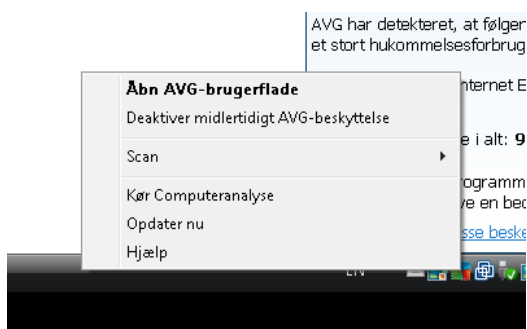

- **Hold musen over et komponentikon** for at fremhæve det i komponentoversigten. Samtidig vises komponentens grundlæggende funktioner i nederste del af [brugergænsefladen](#).
- **Enkeltklik på et komponentikon** for at åbne komponentens egen grænseflade med en liste over grundlæggende statistiske data.
- **Højreklik med musen på et komponentikon** for at udvide en kontekstmenu med flere valgmuligheder:
 - **Åbn** – Klik på denne valgmulighed for at åbne komponentens egen dialog (*med enkeltklik som på komponentikonet*).
 - **Ignorer komponentens tilstand** – Vælg denne indstilling for at tilkendegive, at du er opmærksom på [komponentens fejltilstand](#), men af en eller anden grund ønsker at beholde denne status, og at du ønsker ikke at blive advaret af [systembakkeikonet](#).
 - **Åbn i Avancerede indstillinger ...** – Denne valgmulighed er kun tilgængelig for enkelte komponenter, f.eks. dem, der har muligheden for [avancerede indstillinger](#).

5.5. Systembakkeikon

AVG-systembakkeikonet (*højreklik på systembakken i Windows i bunden af skærmen*) angiver den aktuelle status for **AVG Anti-virus 2012**. Det er altid synlig på systembakken, uanset om [grænsefladen](#) i **AVG Anti-virus 2012** er åbnet eller lukket:

Visning af AVG-systembakkeikon

-  Hvis ikonet er i fuld farve og uden ekstra elementer, angiver det, at alle **AVG Anti-virus 2012**-komponenterne er aktive og fuldt funktionsdygtige. Dette ikon kan imidlertid også vises på denne måde i en situation, hvor en af komponenterne ikke virker helt, men brugeren har besluttet at [ignorere komponenttilstanden](#). (Hvis du bekræfter, at indstillingen for komponenttilstanden skal ignoreres, angiver du, at du er bevidst om [komponentens fejltilstand](#), men at du af eller anden årsag ikke ønsker at blive advaret om situationen.)
-  Ikonet med et udråbstegn angiver, at en komponent (eller endda flere komponenter) er i en [fejltilstand](#). Vær altid opmærksom på en sådan advarsel, og forsøg at fjerne konfigurationsproblemet for en komponent, som ikke er indstillet korrekt. Hvis du vil foretage ændringer i konfigurationen af komponenten, skal du dobbeltklikke på systembakkeikonet for åbne [applikationens brugergrænseflade](#). Du kan få detaljerede oplysninger om, hvilke komponenter der er i [fejltilstanden](#) ved at se i afsnittet med [oplysninger om sikkerhedsstatussen](#).
-  systembakkeikonet kan derudover vises i fuld farve med blinkende og roterende lysstråle. Denne grafiske version signalerer en opdateringsproces, der startes i øjeblikket.
-  Den alternative visning af et ikon i fuld farve med en pil betyder blot, at der køres **AVG Anti-virus 2012**-scanninger.

Oplysninger om AVG-systembakkeikonet

AVG-systembakkeikon oplyser derudover om aktuelle aktiviteter i dit **AVG Anti-virus 2012** og mulige statusændringer i programmet (f.eks. *automatisk start af en planlagt scanning eller opdatering, en komponents statusændring, forekomst af fejlstatus, ...*) via et pop op-vindue, der åbnes via et ikon på proceslinjen:

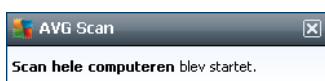

Handlinger, der er tilgængelige fra AVG-systembakkeikonet

AVG-systembakkeikon kan også bruges som et lynlink til at få adgang til [brugergrænsefladen](#) i **AVG Anti-virus 2012**. Du skal blot dobbeltklikke på ikonet. Hvis du højreklikker på ikonet, åbner du en kort kontekstafhængig menu med følgende indstillinger:

- **Åbn AVG's brugergrænseflade** – Klik for at åbne [brugergrænsefladen](#) i **AVG Anti-virus 2012**.
- **Midlertidig deaktivering af AVG-beskyttelse** – Denne valgmulighed gør det muligt at deaktivere hele beskyttelsen, der er sikret af din **AVG Anti-virus 2012** på samme tid. Husk, at du kun skal vælge denne mulighed, når det er absolut nødvendigt! I de fleste tilfælde er det ikke nødvendigt at deaktivere **AVG Anti-virus 2012**, inden du installerer ny software

eller drivere, selv ikke hvis installationsprogrammet eller softwareguiden anbefaler, at kørende programmet og applikationer slukkes først for at sikre, at der ikke forekommer unødvendige afbrydelser under installationsprocessen. Hvis du er midlertidigt nødt til at deaktivere **AVG Anti-virus 2012**, skal du genaktivere den, så snart du er færdig. Hvis du er tilsluttet internettet eller et netværk, mens antivirus-softwaren er deaktiveret, vil din computer være i fare for angreb.

- **Scanninger** – Klik for at åbne kontekstmenuen for [foruddefinerede scanninger](#) ([Scanning af hele computeren](#), [Scanning af filer eller mapper](#)), og vælg den krævede scanning, som startes med det samme.
- **Kører scanninger ...** – Dette element vises kun, hvis der i øjeblikket køres en scanning på computeren. For denne scanning kan du indstille prioriteten, eller stoppe eller afbryde den igangværende scanning. Desuden er følgende handlinger tilgængelige: *Indstil prioritet for alle scanninger*, *Afbryd alle scanninger midlertidigt* eller *Stop alle scanninger*.
- **Kør Computeranalyse** – Klik for at starte komponenten [Computeranalyse](#).
- **Opdater nu** – Starter øjeblikket en [opdatering](#).
- **Hjælp** – Åbner hjælpefilen på startsiden.

5.6. AVG Advisor

AVG Advisor er en effektivitetsfunktion, der overvåger alle aktive processer på din pc for eventuelle problemer og giver tips til, hvordan du undgår problemet. **AVG Advisor** er synlig i form af et glidevindue over systembakken.

AVG Advisor kan blive vist i følgende situationer:

- Den browser, du anvender, har ikke mere hukommelse, og kan derfor nedsætte hastigheden af dit arbejde (*AVG Advisor understøtter kun browserne Internet Explorer, Chrome, Firefox, Opera og Safari*).
- Der kører en proces på din computer, som bruger en stor del af hukommelsen, hvilket gør pc'en langsommere.
- Din computer er ved at oprette automatisk forbindelse til et ukendt WiFi.

I hver af disse situationer advarer **AVG Advisor** dig om potentielle problemer og angiver navnene og ikonerne for de modstridende processer eller applikationer. **AVG Advisor** kommer også med forslag

til, hvad du kan gøre for at undgå eventuelle problemer.

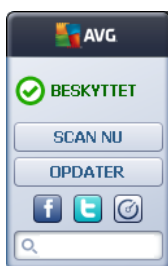

5.7. AVG-gadget

AVG-gadget vises på Windows skrivebordet (*Windows Sidebar*). Denne applikation understøttes kun i operativsystemerne Windows Vista og Windows 7. **AVG-gadget** giver øjeblikkelig adgang til de vigtigste **AVG Anti-virus 2012**-funktioner, dvs. [scanning](#) og [opdatering](#):

Hurtig adgang til scanning og opdatering

Hvis det er nødvendigt, giver **AVG-gadget** dig mulighed for at foretage en akut scanning eller opdatering:

- **Scan nu** – Klik på linket **Scan nu** for at starte [en scanning af hele computeren](#) direkte. Du kan se forløbet af scanningen i gadgettens brugergrænseflade. En kort statistisk oversigt viser oplysninger om antallet af scannede elementer, detekterede trusler og helbrede trusler. I løbet af scanningen kan du altid midlertidigt stoppe , eller afbryde  scanningprocessen. For detaljerede data, der relaterer til scanningresultaterne, se standarddialogen [Scanningsresultatoversigt](#), som kan åbnes direkte fra gadgetten via indstillingen **Vis detaljer** (*de respektive scanningsresultater vil blive vist under Sidebar-scanning*).

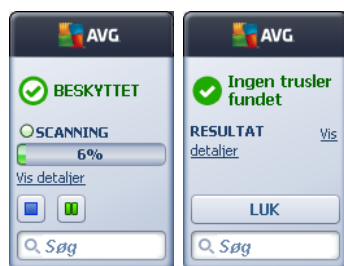

- **Opdater nu** – Klik på linket **Opdater nu** for at starte **AVG Anti-virus 2012** opdateringen direkte i din gadget:

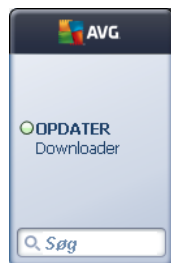

Adgang til sociale netværk

AVG-gadget har også et hurtigt link, der giver dig forbindelse til de store sociale netværk. Brug de respektive knapper til at få forbindelse til AVG-grupper i Twitter, på Facebook eller LinkedIn:

- **Twitter-link**  – Åbner en ny grænseflade til **AVG-gadget**, der viser en oversigt over de seneste AVG-feeds på Twitter. Følg linket **Vis alle AVG Twitter-feeds** for at åbne internetbrowseren i et nyt vindue, hvorefter du føres direkte til Twitter-websiden med AVG-relaterede nyheder:

- **Facebook-link**  – Åbner din internetbrowser på Facebook-websiden specifikt på siden med **AVG-fællesskabet**.
- **LinkedIn**  – Denne indstilling er kun tilgængelig i netværksinstallationen, (dvs. forudsat at du har installeret AVG vha. en af AVG's Business Editions-licenser), og den åbner din internetbrowser på websiden **AVG SMB Community** i det sociale netværk LinkedIn.

Andre tilgængelige funktioner via gadget

- **Computeranalyse**  – Åbner brugergrænsefladen i komponenten [Computeranalyse](#) og starter analysen med det samme.
- **Søgeboks** – Indtast et søgeord og få søgeresultaterne med det samme i et nyt vindue med din standardwebbrowser.

6. AVG Komponenter

6.1. Anti-virus

Anti-virus-komponenten er en grundsten i **AVG Anti-virus 2012**, og den kombinerer flere grundlæggende funktioner i et sikkerhedsprogram:

- [Scanning-engine](#)
- [Indbygget beskyttelse](#)
- [Anti-spyware beskyttelse](#)

6.1.1. Scanningsprogram

Scanningsprogrammet, som er grundlaget for **Anti-Virus**-komponenten, scanner alle filer og al filaktivitet (*åbning/lukning af filer osv.*) for kendte vira. Alle detekterede virusser blokeres, så de ikke kan gøre noget, og renses derefter eller sættes i karantæne i [Virus Vault](#).

Den vigtige funktion i AVG Anti-virus 2012-beskyttelsen er, at ingen kendte virus kan køre på computeren!

Detekteringsmetoder

De fleste antivirussoftware bruger også heuristisk scanning, hvor filer scannes for typiske viruskendetegn, såkaldte virale signaturer. Det betyder, at antivirusscanneren kan detektere en ny, ukendt virus, hvis den nye virus indeholder nogle typiske kendetegn fra eksisterende vira. **Anti-Virus** anvender følgende detekteringsmetoder:

- Scanning – søger efter tegnstreng, der er karakteristiske for en given virus
- *Heuristisk analyse* – Dynamisk emulering af det scannede objekts instruktioner i et virtuelt computermiljø
- Generisk detektering – detektering af instruktioner, der er karakteristiske for den givne virus/gruppe af vira

Hvor det måske ville mislykkes for en enkelt teknologi at detektere eller identificere en virus, kombinerer **Anti-virus** flere teknologier for at sikre, at din computer er beskyttet mod virus. **AVG Anti-virus 2012** kan også analysere og detektere eksekverbare applikationer eller DLL-biblioteker, der potentielt set kunne være uønsket i systemet. Vi kalder trusler for Potentielt uønskede programmer (*forskellige former for spyware, adware osv.*). Derudover scanner **AVG Anti-virus 2012** systemets registreringsdatabase for mistænkelige poster, midlertidige internetfiler og sporingscookies og gør det muligt at behandle alle potentielt skadelige elementer på samme måde som alle andre infektioner.

AVG Anti-virus 2012 giver en uafbrudt beskyttelse af computeren!

6.1.2. Indbygget beskyttelse

AVG Anti-virus 2012 giver en løbende beskyttelse i form af en såkaldt indbygget beskyttelse. Komponentens **Anti-Virus** scanner alle filer (*med bestemte filtypenavne eller helt uden filtypenavne*), der åbnes, gemmes eller kopieres. Det beskytter systemområderne i computeren samt flytbare medier (*flash-diske osv.*). Hvis der registreres en virus i en fil, der åbnes, stopper programmet handlingen, der udføres i øjeblikket, og forhindrer, at virussen kan aktivere sig selv. Normalt ville du ikke en gang bemærke processen, da den integrerede beskyttelse kører "i baggrunden". Du får kun besked, når der registreres trusler. Samtidigt blokerer **Anti-Virus** for aktivering af truslen og fjerner den.

Den indbyggede beskyttelse indlæses i hukommelsen i computeren under start, og det er vigtigt, at den er aktiveret hele tiden!

6.1.3. Anti-spyware beskyttelse

Anti-spyware består af en spywaredatabase, som bruges til at identificere kendte typer af spywaredefinitioner. AVG's spywareeksperter arbejder hårdt med at identificere og beskrive de nyeste spywaremønstre, så snart de dukker op, og derefter tilføje definitioner til databasen. Via opdateringsprocessen bliver de nye definitioner downloadet til din computer, så du altid er pålideligt beskyttet mod de nyeste spywaretyper. **Anti-spyware** giver dig mulighed for at scanne din computer for malware/spyware. Den detekterer også sovende og inaktiv malware, dvs. malware, der er downloadet men endnu ikke aktiveret.

Hvad er spyware?

Spyware defineres sædvanligvis som en type malware, dvs. software, der indsamler information fra en brugers computer uden brugerens viden eller samtykke. Visse spyware-applikationer kan også blive installeret med vilje, og de indeholder ofte annoncering, pop-up vinduer eller lignende typer irriterende software. I øjeblikket er den mest almindelige kilde til infektioner websteder med potentielt farligt indhold. Andre transmissionsmetoder, f.eks. via e-mail eller transmission via orm og vira er også almindelige. Den vigtigste beskyttelse er at anvende en baggrundsscanner, der altid er aktiveret, **Anti-spyware**, der fungerer som et indbygget skjold, der scanner dine applikationer i baggrunden under kørslen.

6.1.4. Anti-virus-grænseflade

Anti-virus-komponentens grænseflade giver kortfattede oplysninger om komponentens funktionalitet, oplysninger om komponentens aktuelle status (*Aktiv*) og grundlæggende konfigurationsindstillinger for komponenten:

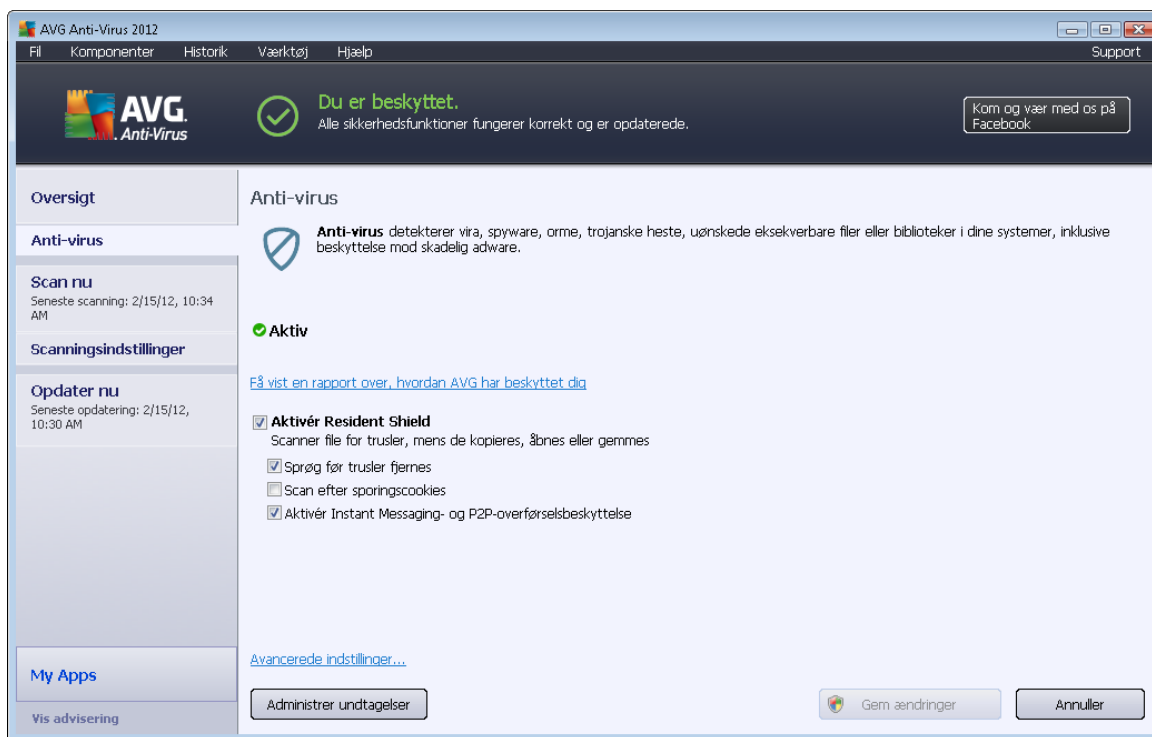

Konfigurationsindstillinger

Dialogen indeholder flere grundlæggende konfigurationsindstillinger for tilgængelige funktioner i komponenten **Anti-virus**. Her kan du finde en kortfattet beskrivelse af disse:

- **Se en onlinerapport om, hvordan AVG har beskyttet dig** – Linket omdirigerer dig til en specifik side på AVG's websted (<http://www.avg.com/>). På siden kan du finde en detaljeret statistisk oversigt over alle de **AVG Anti-virus 2012** aktiviteter, der er udført på din computer inden for en specifik tidsperiode, og samlet set.
- **Aktivér Resident Shield** – Denne indstilling giver dig mulighed for nemt at slå indbygget beskyttelse til og fra. Resident Shield scanner filer, når de kopieres, åbnes eller gemmes. Når en virus eller enhver form for trussel detekteres, bliver du omgående advaret. Denne funktion er som standard slået til, og det anbefales, at du fortsætter med denne indstilling! Med indbygget beskyttelse slået til kan du yderligere beslutte, hvordan eventuelt detekterede infektioner skal behandles:
 - **Spørg, før trusler fjernes** – Lad indstillingen forblive markeret for at bekræfte, at du vil informeres, når der detekteres en trussel, inden den flyttes til [Virus Vault](#). Dette valg har ingen betydning for sikkerhedsniveauet, og det afspejler kun, hvad du foretrækker.
 - **Scan efter sporingscookies** – Uafhængigt af de forrige indstillinger kan du beslutte, om du vil scanne efter sporingscookies. (*Cookies er tekstpakker, der sendes fra en server til en webbrowser og derefter sendes tilbage uændret af browseren, hver gang den opretter forbindelse til denne server. HTTP-cookies bruges til validering, sporing*)

og vedligeholdelse af specifikke oplysninger om brugere, som f.eks. foretrukne indstillinger på webstedet eller indholdet i deres elektroniske indkøbsvogne.) I specifikke tilfælde kan du slå denne indstilling til for at opnå et maksimalt sikkerhedsniveau, men den er slået fra som standard.

- **Aktivér beskyttelse af Instant messaging og P2P-downloads** – Markér dette punkt, hvis du vil kontrollere, at instant messaging-kommunikation (f.eks. ICQ, MSN Messenger, ...) er virusfri.
- **Avancerede indstillinger...** – Klik på linket for at blive omdirigeret til den pågældende dialog i [Avancerede indstillinger](#) for **AVG Anti-virus 2012**. Her kan du redigere komponentens konfiguration indgående. Det er dog værd at bemærke, at standardkonfigurationen for alle komponenter er indstillet, så **AVG Anti-virus 2012** giver optimal ydelse og maksimal beskyttelse. Medmindre du har en god grund, anbefales det, at du beholder standardkonfigurationen!

Betjeningsknapper

I dialogen kan du bruge følgende kontrolknapper:

- **Administrer undtagelser** – Åbner en ny dialog ved navn **Resident Shield – Undtagelser**. Du kan også få adgang til konfigurationen af undtagelser fra Resident Shield-scanning i hovedmenuen ved at gå til [Avancerede indstillinger / Anti-virus / Resident Shield / Undtagelser](#) se *det pågældende kapitel for at få en detaljeret beskrivelse*). I dialogen kan du angive filer og mapper, der skal udelades fra Resident Shield-scanningen. Hvis det ikke er nødvendigt, anbefales det ikke at udelukke nogen elementer! Dialogboksen indeholder følgende betjeningsknapper:
 - **Tilføj sti** – Angiv en mappe (eller mapper), der skal udelukkes fra scanningen, ved at vælge dem en ad gangen i navigationstræet for det lokale drev.
 - **Tilføj fil** – Angiv de filer, der skal udelukkes fra scanningen, ved at vælge dem en ad gangen i navigationstræet for det lokale drev.
 - **Rediger element** – Giver dig mulighed for at redigere den angivne sti til en valgt fil eller mappe.
 - **Fjern element** – Giver dig mulighed for at fjerne stien til et valgt element på listen.
 - **Rediger liste** – Giver dig mulighed for at redigere hele listen over definerede undtagelser i en ny dialogboks, der opfører sig som en normal teksteditor.
- **Anvend** – Gem alle de ændringer af komponentens indstillinger, der er foretaget i denne dialogboks, og vend tilbage til [brugergænsefladen](#) i **AVG Anti-virus 2012** (*komponentoversigt*).
- **Annuller** – Afbryd alle ændringer af komponentens indstillinger i denne dialog. Der gemmes ingen ændringer. Du vender tilbage til [brugergænsefladen](#) for **AVG Anti-virus 2012** (*Komponentoversigt*).

6.1.5. Resident Shield-opdagelser

Trussel detekteret!

Resident Shield scanner filer, når de kopieres, åbnes eller gemmes. Når en virus eller enhver form for trussel detekteres, bliver du omgående advaret med følgende dialog:

I denne advarselsdialog vil du finde data om den fil, der blev detekteret og defineret som inficeret (*Filnavn*), navnet på den genkendte infektion (*Trusselnavn*), og et link til [Virus-opslagsværket](#), hvor du kan finde detaljerede oplysninger om den detekterede infektion, hvis den kendes (*Mere info*).

Derudover skal du bestemme, hvilken handling der skal ske efterfølgende. Der er flere alternative indstillinger at vælge imellem. **Bemærk, at ved særlige betingelser (hvilken type fil er inficeret, og hvor den er placeret), er ikke alle valgmulighederne altid tilgængelige!**

- **Helbred** – denne knap vises kun, hvis den detekterede infektion kan helbredes. Derefter fjernes den fra filen, og filen gendannes til den oprindelige tilstand. Hvis selve filen er en virus, skal du bruge denne funktion til at slette den (dvs. flytte den til [Virus Vault](#))
- **Flyt til Vault (anbefalet)** – virussen flyttes til [Virus Vault](#)
- **Gå til fil** – denne mulighed sender dig til den nøjagtige placering af det mistænkelige objekt (åbner et nyt vindue i Windows stifinder)
- **Ignorer truslen** – vi anbefaler på det kraftigste IKKE at anvende denne valgmulighed, medmindre du har en meget god grund til at gøre det!

Bemærk: Det kan ske, at størrelsen på det detekterede objekt overstiger pladsbegrænsningen i Virus Vault. I dette tilfælde vises advarsels-popups, der informerer dig om problemet, når du forsøger at flytte det inficerede objekt til Virus Vault. Størrelsen på Virus Vault kan dog tilpasses. Den er defineret som en justerbar procentdel af den faktiske størrelse på din harddisk. For at øge størrelsen på din Virus Vault skal du gå til [Virus Vault](#)-dialogen i [AVG Avancerede indstillinger](#) via indstillingen 'Begræns størrelse på Virus Vault'.

I nederste del af dialogen findes linket **Vis detaljer** - klik på det for at åbne et popup-vindue med detaljerede oplysninger om den proces, der var igang, da infektionen blev detekteret, og processens identifikation.

Oversigt over Resident Shield-registreringer

Hele oversigten over alle trusler detekteret af [Resident Shield](#) kan findes i dialogen **Resident Shield-detektering**, der er tilgængelig fra systemmenupunktet [Historik / Resident Shield-fund](#):

Infektion	Objekt	Resultat	Detekteringstid	Objekttype	Proces
Virus identificeret. E...	c:\Users\Administrator\...	Inficeret	2/15/2012, 10:35:02 AM	fil	C:\Wind

Below the table, it says "Der er 1 post i listen" and "Yderligere aktioner: Eksporter liste til fil, Tom liste". There are buttons for "Opdater liste", "Fjern valgte", "Fjern alle trusler", and "Tilbage".

Resident Shield-detektering tilbyder en oversigt over objekter, der blev detekteret af [Resident Shield](#), vurderet som farlige og enten helbredt eller flyttet til [Virus Vault](#). For hvert detekteret objekt findes følgende oplysninger:

- **Infektion** – beskrivelse af (muligvis også navn på) det detekterede objekt
- **Objekt** – objektets placering
- **Resultat** – handling udført med det detekterede objekt
- **Detekteringstid** – dato og klokkeslæt, da objektet blev detekteret
- **Objekttype** – type for det detekterede objekt
- **Proces** – hvilken handling blev udført for at fremkalde det potentielt farlige objekt, så det kunne detekteres

I den nederste del af dialogen, under listen, finder du oplysninger om det totale antal detekterede objekter, der er anført ovenfor. Derudover kan du eksportere hele listen over detekterede objekter til en fil (**Eksporter liste til fil**) og slette alle poster om detekterede objekter (**Tøm liste**). Knappen **Opdater liste** opdaterer listen over fund detekteret af **Resident Shield**. Knappen **Tilbage** sender dig tilbage til den normale [AVG-hoveddialog](#) (Komponentoversigt).

6.2. LinkScanner

LinkScanner beskytter dig mod det stigende antal "Her i dag, væk i morgen"-trusler på internettet. Disse trusler kan være skjult på en hvilken som helst type webside, fra myndigheder til store, velkendte filialer til små virksomheder, og de forbliver sjældent på disse sider i mere end 24 timer. **LinkScanner** beskytter dig ved at analysere websiderne bag alle linkene på et websted, du besøger, og sørger for, at de er sikre på det eneste tidspunkt, det betyder noget for dig, nemlig når du klikker på linket.

LinkScanner er ikke beregnet til beskyttelse af serverplatforme!

Teknologien **LinkScanner** består af følgende hovedfunktioner:

- [Search-Shield](#) indeholder en liste over websteder (*URL-adresser*), der er kendt som farlige. Når du søger med Google, Yahoo! JP, eBay, Twitter, Digg, SlashDot, WebHledani, Yandex, Baidu, Bing, AOL, AltaVista, EarthLink, Ask og Seznam. Alle søgeresultaterne kontrolleres i henhold til denne liste, og der vises et vurderingsikon (*for Yahoo! søgeresultater viser kun resultatikonet "websted med exploit"*).
- [Surf-Shield](#) scanner indholdet på de websteder, du besøger, uanset webstedets adresse. Selvom enkelte websteder ikke detekteres af [Search-Shield](#) (*f.eks. når et nyt skadeligt websted oprettes, eller når et tidligere rent websted indeholder malware*), bliver det detekteret og blokeret af [Search-Shield](#), når du forsøger at besøge det.
- [Online Shield](#) fungerer som en realtidsbeskyttelse, når du surfer på internettet. Programmet scanner indholdet af besøgte websider samt de filer, der kan være på disse, og det sker endda før, de vises i webbrowseren eller overføres til computeren. [Online Shield](#) registrerer virus og spyware, der findes på den side, du er ved at besøge, og stopper overførslen med det samme, så der ikke kommer trusler over på computeren.

6.2.1. LinkScanner-grænseflade

Komponenten [LinkScanner](#) s hoveddialog indeholder en kort beskrivelse af komponentens funktioner og oplysninger om dens aktuelle status (*aktiv*):

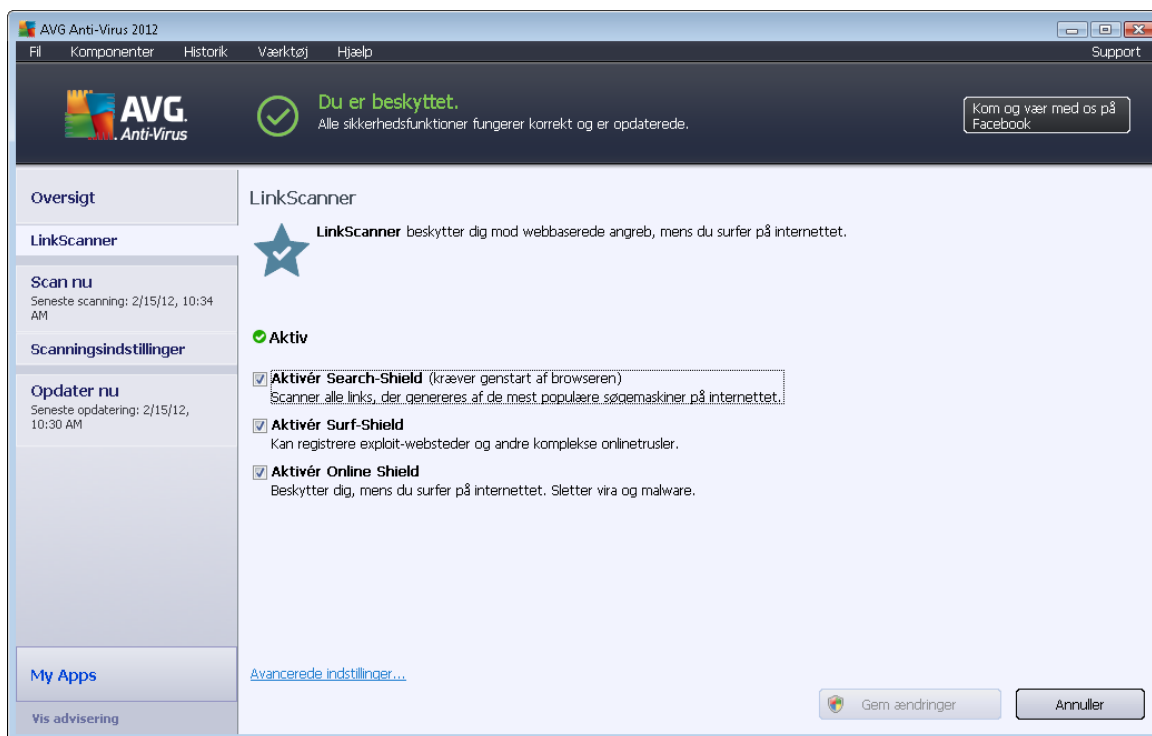

I bunden af dialogen er der mulighed for en grundlæggende konfiguration af komponenten:

- **Aktivér [Search-Shield](#)** – (*aktiveret som standard*): Fjern markeringen i afkrydsningsfeltet, hvis du har en god grund til at slå Search-Shield funktionen fra.
- **Aktivér [Surf-Shield](#)** – (*aktiveret som standard*): Aktiver beskyttelse i (*realtid*) mod websteder med exploit-indhold, mens du forsøger at få adgang til dem. Kendte forbindelser til ondsindede websteder og deres exploitindhold blokeres, når de åbnes af brugeren via en webbrowser (*eller enhver anden applikation, der bruger HTTP*).
- **Aktivér [Online Shield](#)** – (*aktiveret som standard*): Realtidsscanning for virus eller spyware på websider, som du er ved at besøge. Hvis disse detekteres, stoppes overførslen med det samme, så der ikke kommer trusler over på computeren.

6.2.2. Detektering af Search-Shield

Når du søger på internettet med **Search-Shield** aktiveret, vil alle søgeresultater, der returneres fra de mest populære søgemaskiner (*Google, Yahoo! JP, WebHledani, Yandex, Baidu, Bing, AOL, AltaVista, EarthLink, Ask, Seznam, eBay, Twitter, Digg, and SlashDot*) blive evalueret for farlige eller mistænkelige. Ved at kontrollere disse links og markere dårlige links advarer [LinkScanner](#) dig, før du klikker på farlige eller mistænkelige links, så du kan være sikker på kun at besøge sikre websteder.

Mens et link evalueres på siden med søgeresultater, kan du se et grafisk tegn ved siden af linket,

der informerer om at linkverificeringen er i gang. Når evalueringen er udført, vises det pågældende informationsikon:

-  Den side, der linkes til, er sikker.
-  Siden, der linkes til, indeholder ingen trusler men er mistænkelig (*tvivlsom oprindelse eller motiv og anbefales derfor ikke til e-handel osv.*).
-  Selve siden der linkes til kan være sikker men indeholde yderligere link til sider med farlig eller mistænkelig kode, men udgør i øjeblikket ikke en direkte trussel.
-  Siden der linkes til indeholder aktive trusler! For din egen sikkerhed får du ikke tilladelse til at besøge denne side.
-  Siden, der linkes til, er ikke tilgængelig og kunne derfor ikke scannes.

Hvis musen holdes over et individuelt ratingikon, vises detaljer om det pågældende link. Oplysninger omfatter yderligere oplysninger om truslen (*hvis der er nogen*):

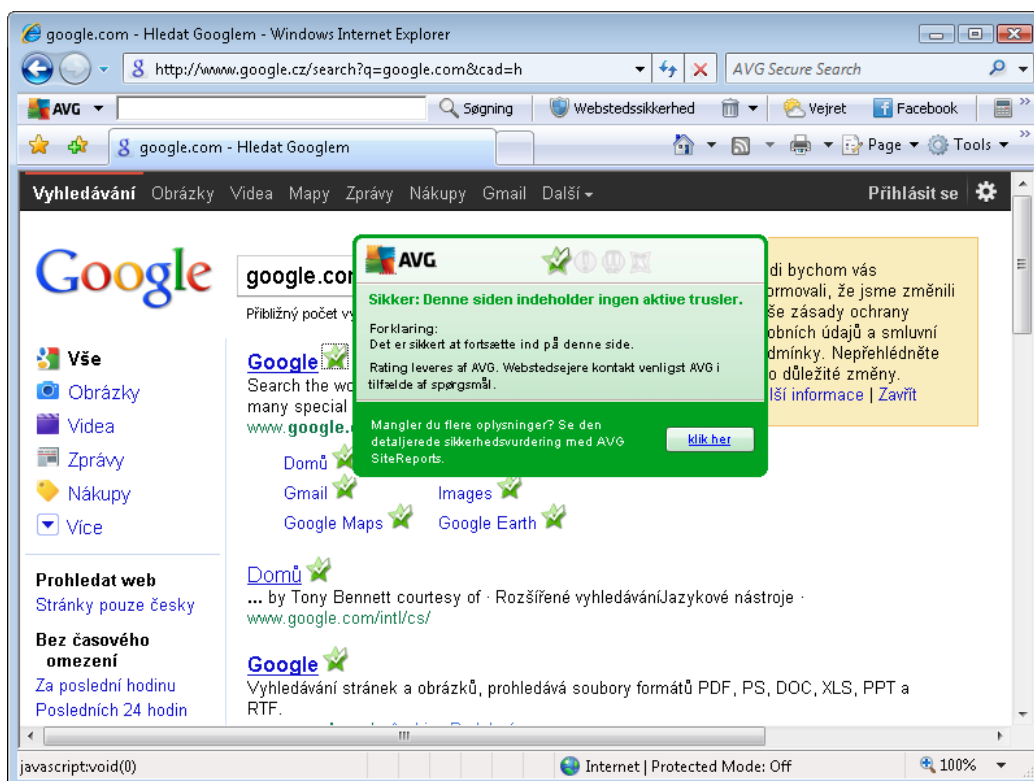

6.2.3. Detektering af Surf-Shield

Denne kraftfulde beskyttelse blokerer ondsindet indhold på enhver webside, du forsøger at åbne, og forhindrer at det downloades til din computer. Hvis du klikker på et link eller indtaster en URL til et farligt websted, hvis denne funktion er aktiveret, bliver åbning af websiden automatisk blokeret,

hvorved du beskyttes mod at blive inficeret uden at vide det. Det er vigtigt at huske på, at websider med exploits kan inficere din computer blot ved at besøge den pågældende side. Derfor tillader [LinkScanner](#) ikke din browser at vise farlige websider, der indeholder exploits eller andre alvorlige trusler.

Hvis du støder på et ondsindet websted, vil [LinkScanner](#) advare dig i din webbrowser med et skærmbillede, der ligner dette:

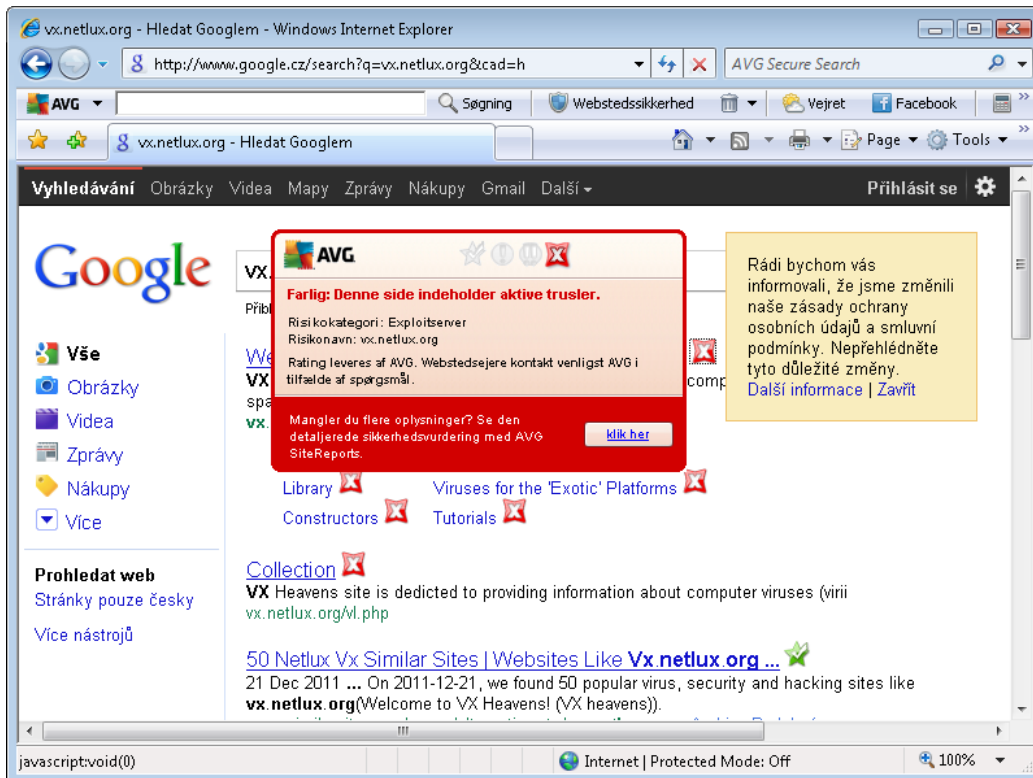

Det er meget risikabelt at åbne et sådant websted, og det kan ikke anbefales!

6.2.4. Online Shield-detekteringer

Online Shield scanner indholdet på besøgte websider og eventuelle filer på dem, før de vises i din webbrowser eller downloades til din computer. Hvis en trussel detekteres, bliver du omgående advaret med følgende dialog:

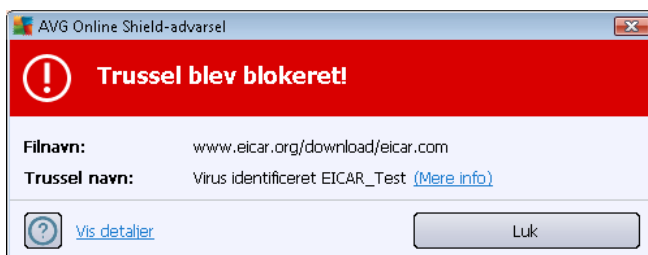

I denne advarselsdialog vil du finde data om den fil, der blev detekteret og defineret som inficeret (

Filnavn), navnet på den genkendte infektion (*Trusselnavn*), og et link til [Virus-opslagsværket](#), hvor du kan finde detaljerede oplysninger om den detekterede infektion (*hvis den kendes*). Dialogboksen indeholder følgende knapper:

- **Vis detaljer** - klik på knappen **Vis detaljer** for at åbne et nyt popup-vindue, hvor du vil finde oplysninger om den proces, der var i gang, da infektionen blev detekteret, samt processens identifikation.
- **Luk** - klik på knappen for at lukke advarselsdialogen.

Den mistænkelige webside bliver ikke åbnet, og trusseldetekteringen bliver logget i listen over **Online Shield-fund** – denne oversigt over detekterede trusler er tilgængelig via systemmenuen [Historik / Online Shield-fund](#).

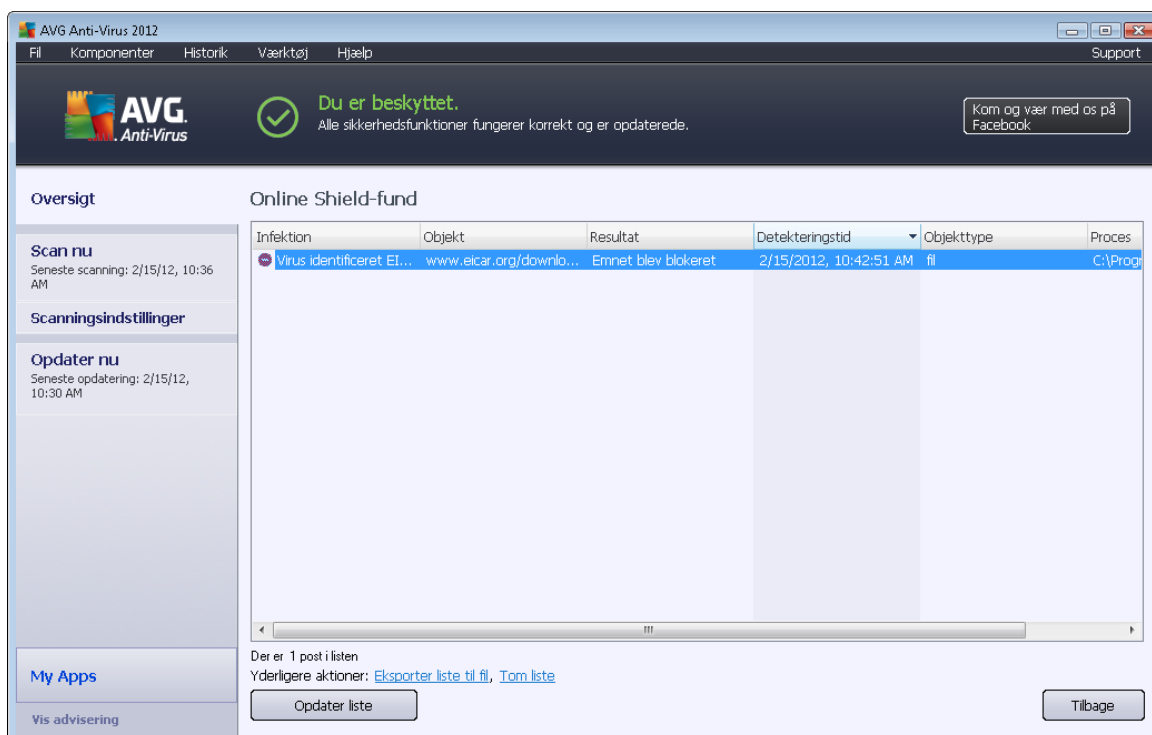

For hvert detekteret objekt findes følgende oplysninger:

- **Infektion** – beskrivelse af (*muligvis også navn på*) det detekterede objekt
- **Objekt** objektkilde (*webside*)
- **Resultat** – handling udført med det detekterede objekt
- **Detekteringstid** – dato og klokkeslæt, hvor truslen blev detekteret og blokeret
- **Objekttype** – type for det detekterede objekt
- **Proces** – hvilken handling blev udført for at fremkalde det potentielt farlige objekt, så det

kunne detekteres

I den nederste del af dialogen, under listen, finder du oplysninger om det totale antal detekterede objekter, der er anført ovenfor. Derudover kan du eksportere hele listen over detekterede objekter til en fil (**Eksporter liste til fil**) og slette alle poster om detekterede objekter (**Tøm liste**).

Betjeningsknapper

- **Opdater liste** – Opdaterer listen over resultater, der er registreret af **Online Shield**
- **Tilbage** – Skifter tilbage til [standard-AVG-hoveddialogen](#) (*Komponentoversigt*)

6.3. E-mail-beskyttelse

En af de mest udbredte kilder til vira og trojanske heste er via e-mail. Phishing og spam gør e-mail til en endnu større risikokilde. Gratis e-mail-konti er mere tilbøjelige til at modtage sådanne ondsindede e-mail (*da de sjældent gør brug af anti-spam-teknologi*), og hjemmebrugere benytter sig i høj grad af disse e-mail. Hjemmebrugere, der surfer på ukendte websteder og udfylder onlineformularer med personlige oplysninger (*som f.eks. deres e-mail-adresse*), øger også eksponeringen for angreb via e-mail. Virksomheder bruger normalt firma-e-mail-adresser og gør brug af anti-spam-filtre mv. for at reducere risikoen.

Komponenten **E-mail-beskyttelse** tager sig af scanning af alle e-mail-meddelelser, der sendes eller modtages. Når en virus registreres i en e-mail, skal den med det samme flyttes til [Virus Vault](#). Komponentens kan også frasortere visse typer vedhæftede filer i e-mails, og tilføje en certificeringstekst til infektionsfrie beskeder. **E-mail-beskyttelse** består af to hovedfunktioner:

- [E-mail Scanner](#)
- [Anti-spam](#)

6.3.1. E-mail-scanner

Personlig e-mail-scanner scanner automatisk indkommende/udgående e-mail. Du kan bruge den med e-mail-klienter, der ikke har deres eget plugin i AVG (*men kan også bruges til at scanne e-mail-meddelelser for e-mail-klienter, som AVG understøtter med et specifikt plugin, dvs. Microsoft Outlook, The Bat og Mozilla Thunderbird*). Den skal primært bruges sammen med e-mail-programmer som Outlook Express, Incredimail, osv.

Under – [installation](#) AVG oprettes der automatiske servere til kontrol af e-mail: en til at kontrollere indkommende e-mail og en anden til at kontrollere udgående e-mail. Ved hjælp af disse to servere kontrolleres e-mail automatisk på port 110 og 25 (*standardporte til at sende/modtage e-mail*).

E-mail-scanner fungerer som en grænseflade mellem e-mail-klient og e-mail-servere på internettet.

- **Indkommende mail:** Men en meddelelse modtages fra serveren, tester **E-mail-scanner**-komponenten den for vira, fjerner inficerede vedhæftede filer, og tilføjer certificering. Når virus detekteres, bliver de omgående sat i karantæne i [Virus Vault](#). Derefter videresendes meddelelsen til e-mail-klienten.

- **Udgående mail:** Meddelelsen sendes fra e-mail-klienten til E-mail-scanner, som tester meddelelsen og dens vedhæftede filer for vira og derefter sender meddelelsen til SMTP-serveren (*scanning af udgående e-mail er deaktiveret som standard og kan konfigureres manuelt*).

E-mailscanneren er ikke beregnet til serverplatforme!

6.3.2. Anti-spam

Hvordan fungerer Anti-spam?

Anti-spam kontrollerer alle indkommende e-mail-meddelelser og markerer uønsket e-mail som spam. **Anti-spam** kan modificere emnet i den e-mail (*der er blevet identificeret som spam*) ved at tilføje en bestemt tekststreng. Så kan du nemmere filtrere dine e-mails i e-mail-klienten. **Anti-spam**-komponenten anvender flere forskellige analysemetoder til behandling af hver e-mail-meddelelse, hvilket sikrer den maksimale beskyttelse imod uønskede e-mail-meddelelser. **anti-spam** bruger en regelmæssigt opdateret database til detektering af spam. Det er også muligt at bruge RBL-servere (*offentlige databaser over "kendt spammer"-e-mailadresser*) og manuelt føje e-mailadresser til din Hvidliste (*marker aldrig som spam*) og Sortliste (*marker altid som spam*).

Hvad er spam?

Spam er uopfordret e-mail, for det meste annoncering af et produkt eller en service, der masseudsendes til et enormt antal e-mail-adresser ad gangen, og fylder modtagernes indbakker op. Spam er ikke legitim, kommerciel e-mail, som forbrugeren har givet tilladelse til. Spam er ikke kun irriterende, men er ofte en kilde til svindel, vira og anstødeligt indhold.

6.3.3. Grænseflade til e-mail-beskyttelse

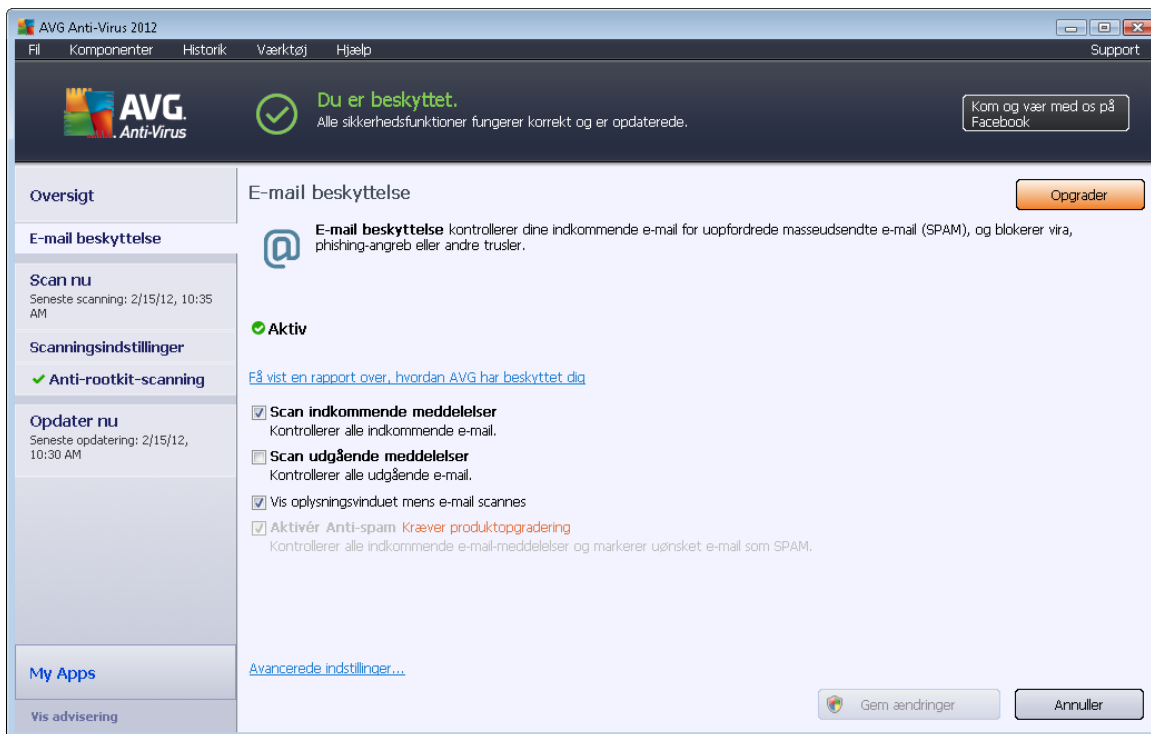

I dialogen **E-mail-beskyttelse** kan du finde en kort tekst, der beskriver komponentens funktion og indeholder oplysninger om dens aktuelle status (*aktiv*). Brug linket **Få vist en onlinereport over, hvordan AVG har beskyttet dig** for at se statistik for **AVG Anti-virus 2012** -aktiviteter og -detekteringer på en dedikeret side på AVG's websted (<http://www.avg.com/>).

Grundlæggende indstillinger for e-mail-beskyttelse

I dialogen **E-mail-beskyttelse** kan du også redigere nogle af komponentens elementære funktioner:

- **Scan indgående meddelelser** (*aktiveret som standard*) – Markér elementet for at angive, at alle e-mails, der sendes til din konto, skal scannes for virus.
- **Scan udgående meddelelser** (*deaktiveret som standard*) – Marker elementet for at bekræfte, at alle e-mails, der sendes fra din konto, skal scannes for virus.
- **Vis meddelelsesvindue, mens e-mails bliver scannet** (*aktiveret som standard*) – Markér indstillingen for at bekræfte, at du ønsker at få vist en beskeddialog over [AVG-ikonet på systembakken](#) under scanningen af dine e-mails.

Softwareleverandøren har indstillet alle AVG-komponenter til at yde optimal beskyttelse. Medmindre du har en god grund til at gøre det, bør du ikke ændre AVG's konfiguration. Ændringer i indstillingerne bør kun udføres af en erfaren bruger. Hvis det er nødvendigt at ændre AVG-konfigurationen, skal du vælge systemmenupunktet **Værktøjer / Avancerede indstillinger og redigere AVG-konfigurationen i dialogen [AVG Avancerede indstillinger](#), der**

åbnes.

Indstillingen **Aktivér [Anti-Spam](#)** aktiverer filtrering af uønskede meddelelser i dine indkommende e-mails. [Anti-Spam](#)-tjenesten er imidlertid ikke tilgængelig i **AVG Anti-virus 2012**, men kun i senere AVG-versioner. **Gå til [AVG-webstedet \(http://www.avg.com/\)](http://www.avg.com/) for at få oplysninger om AVG-opgraderinger.**

Betjeningsknapper

Her er de tilgængelige kontrolknapper under fanen **E-mail-beskyttelse** :

- **Gem ændringer** – klik på denne knap for at gemme og anvende de ændringer, der er foretaget i denne dialog
- **Annuller** – Tryk på denne knap for at gå tilbage til [standard-AVG-hoveddialogen](#) (*Komponentoversigt*)

6.3.4. E-mail-scanner-registreringer

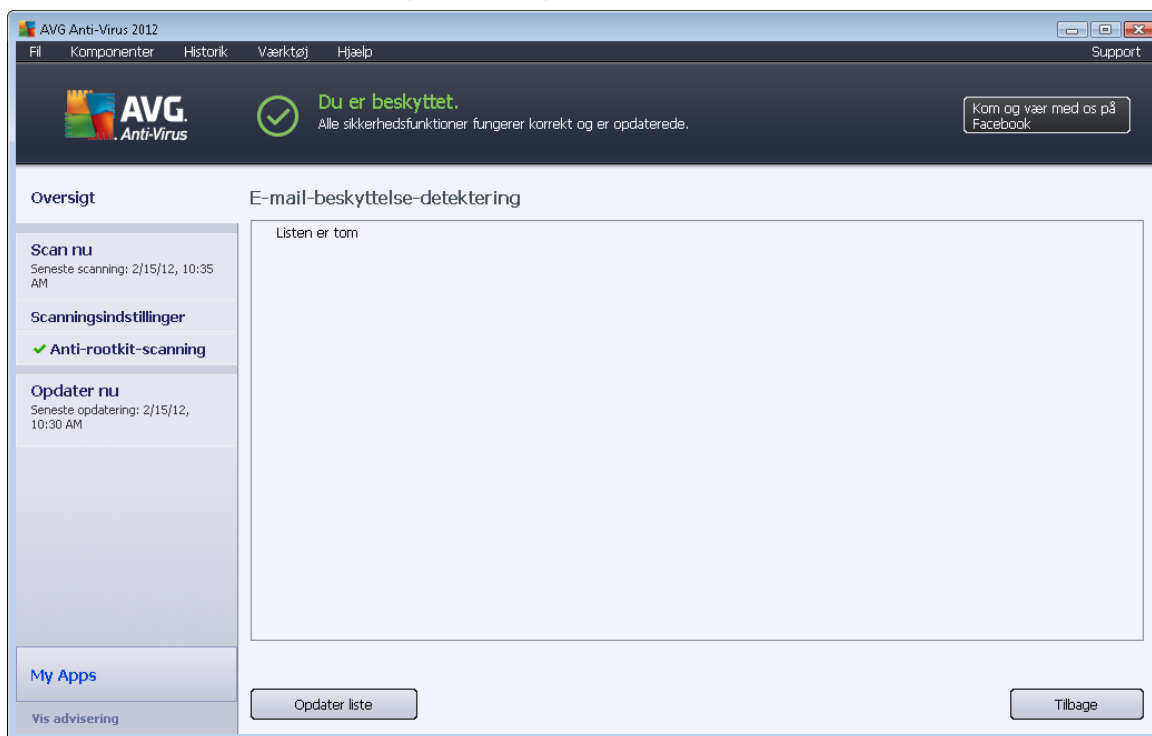

I dialogen **E-mail-scanner-detektering** (tilgængelig via systemindstillingen *Historik/E-mail-scanner-detektering*) kan du se en liste med alle resultater, der er detekteret af komponenten [E-mail-beskyttelse](#). For hvert detekteret objekt findes følgende oplysninger:

- **Infektion** – beskrivelse af (muligvis også navn på) det detekterede objekt
- **Objekt** – objektets placering

- **Resultat** – handling udført med det detekterede objekt
- **Detekteringstid** – dato og klokkeslæt, da det mistænkelige objekt blev detekteret
- **Objekttype** – type for det detekterede objekt

I den nederste del af dialogen, under listen, finder du oplysninger om det totale antal detekterede objekter, der er anført ovenfor. Derudover kan du eksportere hele listen over detekterede objekter til en fil (**Eksporter liste til fil**) og slette alle poster om detekterede objekter (**Tøm liste**).

Betjeningsknapper

Betjeningsknapperne, der er tilgængelige i **E-mail scanner-detektering**-grænsefladen, er som følger:

- **Opdater liste** – Opdaterer listen over registrerede trusler.
- **Tilbage** – Skifter tilbage til den tidligere viste dialog.

6.4. Anti-rootkit

Anti-rootkit er et specialiseret værktøj, der detekterer og effektivt fjerner farlige rootkits, dvs. programmer og teknologier, der kan camouflere tilstedeværelsen af skadelig software på computeren. **Anti-rootkit** kan detektere rootkits baseret på det foruddefineret sæt af regler. Bemærk, at alle rootkits detekteres (*ikke kun de inficerede*). Hvis **Anti-rootkit** finder et rootkit, betyder det ikke nødvendigvis, at rootkit'et er inficeret. Nogle gange bruges rootkits som drivere, eller de er en del af rigtige applikationer.

Hvad er et rootkit?

Et rootkit er et program, der er udviklet til at tage kontrollen over et computersystem, uden autorisation fra systemets ejere og legitime administratorer. Det er sjældent nødvendigt at opnå adgang til hardwaren, da et rootkit er beregnet til at overtage kontrollen over operativsystemet, der kører på hardwaren. Rootkits forsøger typisk at skjule deres tilstedeværelse på systemet ved at undertrykke eller undgå operativsystemets standardsikkerhedsmekanismer. Ofte er de også trojanske heste og narrer brugere til at tro, at de er sikre at køre på deres systemer. De teknikker der anvendes til at opnå dette, kan omfatte at skjule kørende processer for overvågningsprogrammer eller at skjule filer eller systemdata for operativsystemet.

6.4.1. Anti-rootkit-grænseflade

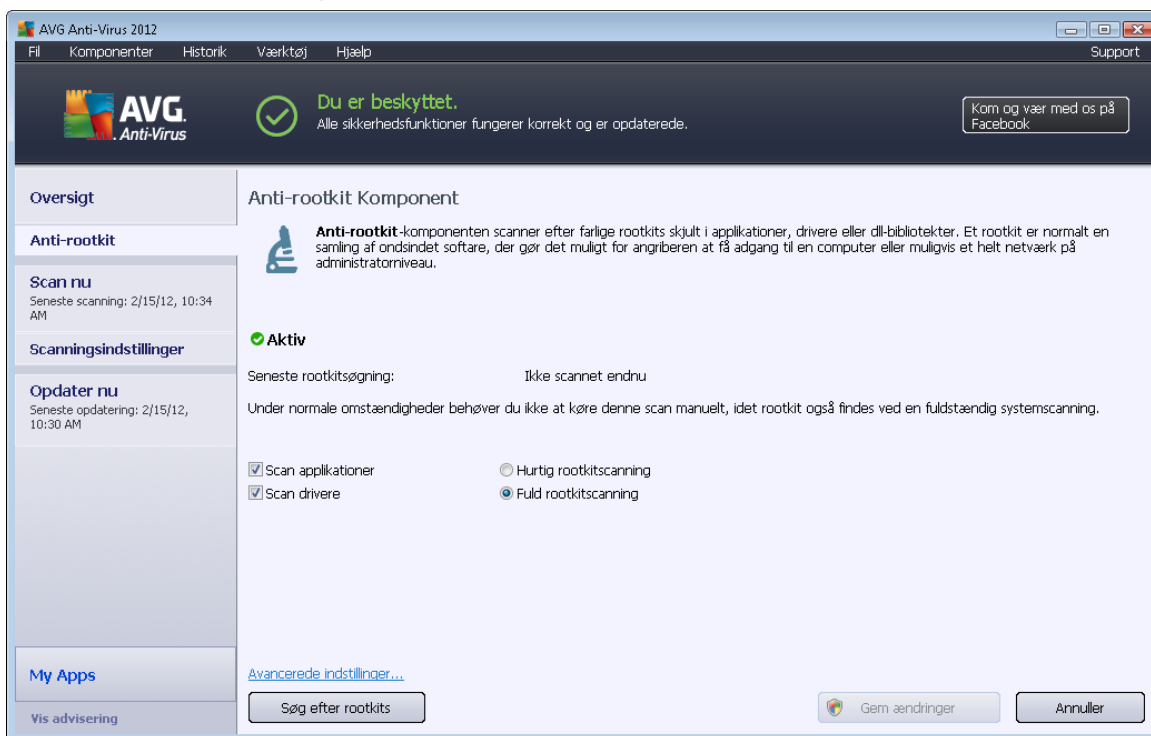

Dialogboksen **Anti-rootkit** indeholder en kort beskrivelse af komponentens funktionalitet, informerer om komponentens aktuelle status (*Aktiv*) og angiver oplysninger om seneste test af **Anti-rootkit** (*seneste rootkit-søgning – rootkit-testen er en standardproces, der indgår i [Scanning af hele computeren](#)*). Dialogen **Anti-rootkit** indeholder også linket [Værktøjer/Avancerede indstillinger](#). Brug linket for at komme til miljøet for avanceret konfiguration af **Anti-rootkit**-komponenten.

Softwareleverandøren har indstillet alle AVG-komponenter til at yde optimal beskyttelse. Medmindre du har en god grund til at gøre det, bør du ikke ændre AVG's konfiguration. Ændringer i indstillingerne bør kun udføres af en erfaren bruger.

Grundlæggende indstillinger for Anti-rootkit

I den nederste del af dialogen kan du indstille nogle grundlæggende funktioner for scanning efter rootkits. Marker først de pågældende afkrydsningsfelter for at angive de objekter, der skal scannes:

- **Scan applikationer**
- **Scan drivere**

Derudover kan du vælge rootkit-scanningstilstanden:

- **Hurtig rootkit-scanning** – Scanner alle igangværende processer, indlæste drivere og systemmappen (*typisk c:\Windows*).

- **Fuld rootkit-scanning** – Scanner alle igangværende processer, indlæste drivere, systemmappen (typisk *c:\Windows*) samt alle lokale drev (inklusive flashdrev, men ikke diskettedrev/cd-drev).

Betjeningsknapper

- **Søg efter rootkits** – Da rootkit-scanningen ikke er en obligatorisk del af [Scanning af hele computeren](#), kan du køre rootkit-scanningen direkte fra **Anti-rootkit**-grænsefladen ved hjælp af denne knap.
- **Gem ændringer** – Tryk på denne knap for at gemme alle ændringer, der er foretaget på denne grænseflade og vende tilbage til den almindelige [AVG-hoveddialog](#) (*Komponentoversigt*).
- **Annuller** – Tryk på denne knap for at vende tilbage til den almindelige [AVG-hoveddialog](#) (*Komponentoversigt*) uden at gemme eventuelle ændringer.

6.5. Computeranalyse

Komponenten **Computeranalyse** kan scanne din computer for systemproblemer, og give dig en gennemsigtig oversigt over, hvad der nedsætter din computers overordnede ydelse. I komponentens brugergrænseflade kan du se et diagram, der opdelt i fire linjer, som henviser til de respektive kategorier: registreringsdatabasefejl, junkfiler, fragmentering og brudte genveje

Kategori	Fejl	Alvorlighed
Registreringsfejl	Fejl påvirker systemstabilitet	
Uønskede filer	Disse filer optager diskplads	
Fragmentering	Mindsker diskadgangshastigheden	
Brudte genveje	Mindsker stiftinderhastigheden	

- **Registerfejl** vil vise dig antallet af fejl i Windows registreringsdatabase. Da det kræver avanceret kendskab at reparere registreringsdatabasen, fraråder vi at forsøge selv at

reparere den.

- **Uønskede filer** vil vise dig antallet af filer, du højst sandsynligt kan undvære. Disse vil typisk være mange slags midlertidige filer, og filer i Papirkurven.
- **Fragmentering** – Beregner den procentdel af harddisken, der er fragmentet, dvs. brugt i for lang tid, så de fleste filer nu er spredt rundt på forskellige dele af den fysiske disk. Du kan bruge et defragmenteringsværktøj til at løse dette.
- **Brudte genveje** vil informere dig om genveje, der ikke længere virker, fører til ikke-eksisterende placeringer, osv.

For at starte analyse af systemet skal du trykke på knappen **Analyser nu**. Du vil kunne se analyseforløbet, og resultaterne vises direkte i diagrammet:

Kategori	Fejl	Alvorlighed
Registreringsfejl Fejl påvirker systemstabilitet	137 fejl fundet Detaljer...	
Uønskede filer Disse filer optager diskplads	233 fejl fundet Detaljer...	
Fragmentering Mindsker diskadgangshastigheden	10% fragmenteret Detaljer...	
Brudte genveje Mindsker stifinderhastigheden	14 fejl fundet Detaljer...	

At the bottom of the interface, there are buttons for "Reparér nu" and "Annuller".

Resultatoversigten viser antallet af detekterede systemproblemer (**Fejl**), der er opdelt iht. de respektive testede kategorier. Analyseresultaterne vises også grafisk i kolonnen **Alvorlighed**.

Betjeningsknapper

- **Analyser nu** (vises inden analysen starter) - tryk på denne knap for at starte den øjeblikkelige analyse af computeren
- **Løs nu** (vises, når analysen afsluttes) – Tryk på knappen for at gå til siden på AVG's websted (<http://www.avg.com/>), som indeholder detaljerede og opdaterede oplysninger vedrørende komponenten **Computeranalyse**

- **Annuler** – Tryk på denne knap for at stoppe kørslen af analysen eller for at gå tilbage til [standard-AVG-hoveddialogen](#) (*Komponentoversigt*), når analysen er færdig

6.6. Identitetsbeskyttelse

Identitetsbeskyttelse er en antimalware-komponent, som beskytter dig mod alle former for malware (*spyware*, *botter*, *identitetstyveri*, ...) ved hjælp af adfærdsteknologi og yder dag nul-beskyttelse mod nye vira. **Identitetsbeskyttelse** er fokuseret på at forhindre identitetstyveri i at stjæle dine adgangskoder, bankkontooplysninger, kreditkortnumre og andre personlige digitale værdier fra alle former for skadelig software (*malware*), som er rettet mod din pc. Der sørges for, at alle programmer, som kører på din computer eller på dit delte netværk, fungerer korrekt. **Identitetsbeskyttelse** opdater og blokerer kontinuerligt mistænkelig adfærd og beskytter din computer mod al ny malware.

Identitetsbeskyttelse beskytter computeren i realtid mod nye og ukendte trusler. Det overvåger alle (*også skjulte*) processer og mere end 285 forskellige adfærdsmønstre, og det kan fastslå, om der sker noget skadeligt i systemet. Af denne grund kan den afsløre trusler, der endnu ikke er beskrevet i virusdatabasen. Når et ukendt stykke kode ankommer til din computer, bliver det omgående overvåget for ondsindet adfærd og sporet. Hvis det konstateres, at filen er skadelig, så flytter **Identitetsbeskyttelse** koden til [Virus Vault](#) og fortryder de ændringer, der måtte være foretaget i systemet (*kodeindsættelser, ændringer i registreringsdatabasen, portåbninger osv.*). Du behøver ikke starte en scanning for at være beskyttet. Teknologien er meget proaktiv, kræver sjældent opdatering og er altid på vagt.

Identitetsbeskyttelse medfølger som en del af [Anti-Virus](#). Vi anbefaler på det kraftigste, at begge komponenter er installeret, så du kan få en fuld beskyttelse af pc'en!

6.6.1. Identitets beskyttelses brugerflade

AVG Anti-Virus 2012

Support

AVG
Anti-Virus

Du er beskyttet.
Alle sikkerhedsfunktioner fungerer korrekt og er opdaterede.

Kom og vær med os på Facebook

Oversigt

Identity Protection

Scan nu
Seneste scanning: 2/15/12, 10:35 AM

Scanningsindstillinger
✓ **Anti-rootkit-scanning**

Opdater nu
Seneste opdatering: 2/15/12, 10:30 AM

My Apps
Vis advisering

Identity Protection-komponent

Identity Protection beskytter konstant dine digitale aktiver mod nye og ukendte trusler. **Identity Protection** supplerer den signaturbaserede beskyttelse i AVG ved at overvåge, hvordan programmer opfører sig på din computer, og blokerer automatisk enhver aktivitet, der kan medføre id-tyveri, uden behov for opdateringer.

✓ **Aktiv**

Trusselselementer fjernet: 6
Processer overvåget: 54
Opførsler overvåget: 506

Aktivér Identity Protection

Vis altid
 Sæt automatisk detekterede trusler i karantæne
 Sæt automatisk kendte trusler i karantæne

[Avancerede indstillinger...](#)

Gem ændringer Annuller

Identitetsbeskyttelse-dialogen giver en kort beskrivelse af komponentens grundlæggende funktioner, dens status (*aktiv*) og visse statistiske data:

- **Trusselselementer fjernet** – Angiver antallet af applikationer, der er registreret som malware og fjernet
- **Overvågede processer** – antal aktuelt kørende applikationer, der overvåges af IDP
- **Overvågede opførsler** – antal specifikke handlinger, der kører i de overvågede applikationer

Grundlæggende indstillinger for identitetsbeskyttelse

I bunden af dialogen kan du redigere visse elementære egenskaber ved komponentens funktioner:

- **Aktivér Identitetsbeskyttelse** - (*slået til som standard*): Marker for at aktivere IDP-komponenten og åbne yderligere redigeringsmuligheder.

I visse tilfælde kan **Identitetsbeskyttelse** rapportere, at en legitime fil er mistænkelig eller farlig. Fordi **Identitetsbeskyttelse** detekterer trusler baseret på deres opførsel. Dette sker normalt, når et program forsøger at overvåge tastetryk, installere andre programmer, eller en ny driver installeres på computeren. Derfor skal du vælge en af nedenstående indstillinger, der specificerer **Identitetsbeskyttelse**-komponentens opførsel ved detektering af en mistænkelig aktivitet:

- **Vis altid** - hvis en applikation detekteres som malware, vil du blive spurgt, om den skal blokeres (*denne valgmulighed er slået til som standard og det anbefales ikke at ændre den, medmindre du har en reel grund til det*)
- **Sæt automatisk detekterede trusler i karantæne** - alle applikationer, der detekteres som malware, bliver blokeret automatisk
- **Sæt automatisk kendte trusler i karantæne** - kun applikationer, der med absolut vished detekteres som malware, vil blive blokeret
- **Avancerede indstillinger...** – Klik på linket for at blive omdirigeret til den pågældende dialogboks i [Avancerede indstillinger](#) for **AVG Anti-virus 2012**. Her kan du redigere komponentens konfiguration indgående. Det er dog værd at bemærke, at standardkonfigurationen for alle komponenter er indstillet, så **AVG Anti-virus 2012** giver optimal ydelse og maksimal beskyttelse. Medmindre du har en god grund, anbefales det, at du beholder standardkonfigurationen!

Betjeningsknapper

Følgende betjeningsknapper er tilgængelige i **Identitetsbeskyttelse**-grænsefladen:

- **Gem ændringer** – klik på denne knap for at gemme og anvende de ændringer, der er foretaget i denne dialog

- **Annuller** – Tryk på denne knap for at gå tilbage til [standard-AVG-hoveddialogen](#) (*Komponentoversigt*)

6.7. Ekstern administration

Komponenten **Ekstern administration** vises kun i brugergrænsefladen i **AVG Anti-virus 2012**, hvis du har installeret erhvervsudgaven af produktet (*du kan få oplysninger om den licens, der er anvendt ved installationen, under fanen [Version](#) i dialogboksen [Information](#), der kan åbnes ved hjælp af systemmenupunktet [Support](#)*). For en detaljeret beskrivelse af komponentens indstillinger og funktioner i systemet AVG Ekstern administration henvises til den specifikke dokumentation, der specifikt omhandler dette emne. Denne dokumentation er tilgængelig på AVG-webstedet(<http://www.avg.com/>) under afsnittet **Supportcenter/Download/Dokumentation**.

7. My Apps

Dialogboksen **My Apps** (tilgængelig via knappen **My Apps** direkte fra AVG's hoveddialogboks) giver en oversigt over AVG's enkeltstående applikationer, som begge allerede er installeret på din computer eller er klar til at blive det, hvilket er valgfrit:

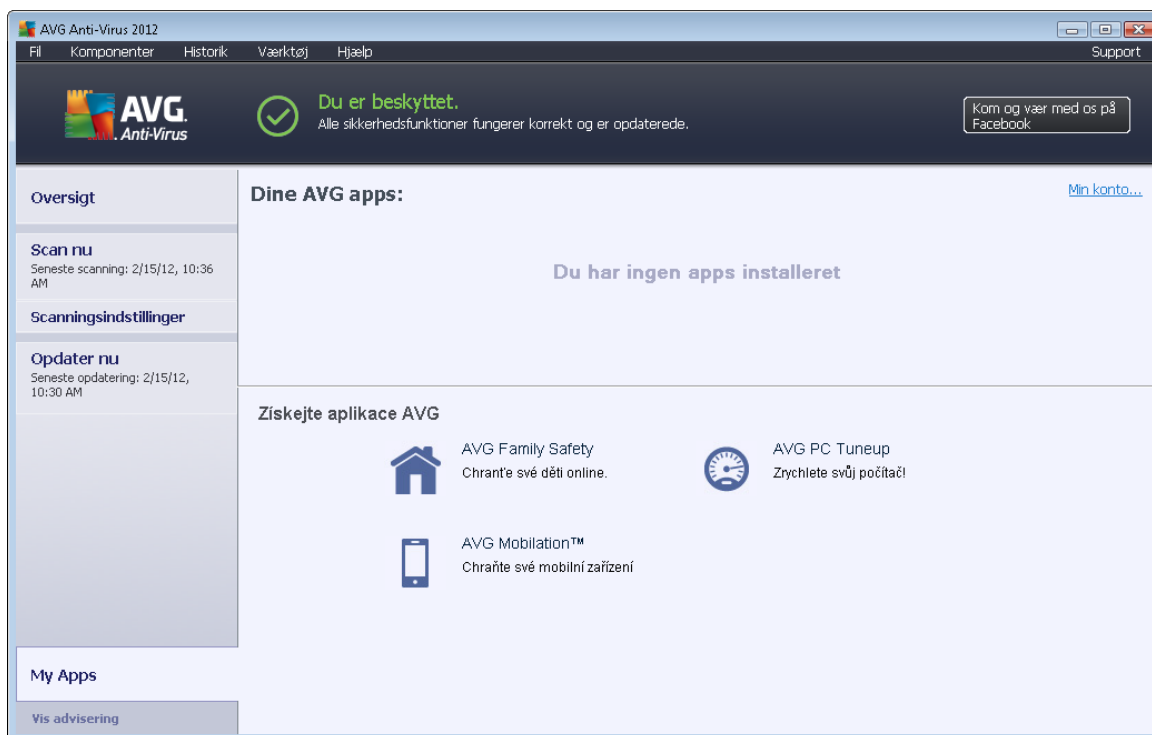

Dialogboksen er opdelt i to sektioner.

- **Dine AVG Apps** – Giver en oversigt over alle AVG's enkeltstående applikationer, der allerede er installeret på din computer;
- **Hent AVG Apps** – Giver en oversigt over AVG's enkeltstående applikationer, som muligvis er noget for dig. Disse applikationer er klar til at blive installeret. Tilbuddet ændres dynamisk alt efter din licens, placering og andre kriterier. Du kan få flere oplysninger om disse applikationer ved at besøge AVG's websted (<http://www.avg.com/>).

Herefter følger en kort oversigt over alle tilgængelige applikationer og en kort beskrivelse af deres funktionalitet:

7.1. AVG Familiesikkerhed

AVG Familiesikkerhed hjælper dig med at beskytte dine børn mod upassende websteder, medieindhold og onlinesøgninger, og viser dig rapporter omkring deres onlineaktivitet. **AVG Familiesikkerhed** anvender logningsteknologi for at overvåge dit barns aktiviteter i chatrum og på sider med sociale netværk. Hvis den opfanger ord, sætninger eller sprogbrug, som typisk bruges til at komme i kontakt med børn online, underrettes du straks herom via sms eller e-mail. Du kan indstille det passende beskyttelsesniveau for hvert barn og overvåge dem særskilt via unikke logins.

Du kan få detaljerede oplysninger ved at gå til den dedikerede AVG-webside, hvor du også kan hente komponenten med det samme. Det kan du gøre ved at bruge linket [Familiesikkerhed](#) i dialogboksen [My Apps](#).

7.2. AVG LiveKive

AVG LiveKive er dedikeret til onlinesikkerhedskopiering af data på sikre servere. **AVG LiveKive** sikkerhedskopierer automatisk alle fine filer, fotos og musik et sikkert sted, hvor du kan dele dem med familie og venner, og få adgang til dem fra enhver enhed med internetforbindelse, inklusive iPhones og Android-enheder. **AVG LiveKive**-funktionerne omfatter:

- Sikkerhedsforanstaltning i tilfælde af, at din computer og/eller harddisk bliver korrupt
- Adgang til dine data fra enhver enhed, der er tilsluttet internettet
- Nem organisering
- Deling med alle, der har din tilladelse

Du kan få detaljerede oplysninger ved at gå til den dedikerede AVG-webside, hvor du også kan hente komponenten med det samme. Det kan du gøre ved at bruge linket [AVG LiveKive](#) i dialogboksen [My Apps](#).

7.3. AVG Mobilation

AVG Mobilation beskytter din mobiltelefon mod vira og malware og gør det muligt at spore din smartphone eksternt, hvis du bliver væk fra den. Funktionerne i **AVG Mobilation** omfatter:

- *Filscanner* aktiverer sikker filscanning på forskellige lagerplaceringer.
 - *Opgaveafslutter* gør det muligt at stoppe en applikation, i tilfælde af at enheden er langsom eller ikke kan fortsætte.
 - *Applikationslås* gør det muligt at låse eller beskytte en eller flere applikationer med adgangskode mod misbrug.
 - *Tuneup* indsamler forskellige systemparametre (*batterimåling, lagerbrug, størrelse og placering af applikationsinstallationer, osv.*) til en enkelt samlet visning, der hjælper dig med at styre systemets ydeevne.
 - *App-backup* giver dig mulighed for at sikkerhedskopiere applikationer til SD-kortet og gendanne dem senere.
 - ΦΥΛΑΚΤΙΟΝ *Spam og svindel* giver dig mulighed for at markere sms-beskeder som spam og rapportere websteder som svindel.
 - *Ryd personlige data* eksternt, i tilfælde af at din telefon bliver stjålet.
- *Sikker websurfing* tilbyder overvågning i realtid af de websider, som du besøger.

Du kan få detaljerede oplysninger ved at gå til den dedikerede AVG-webside, hvor du også kan hente komponenten med det samme. Det kan du gøre ved at bruge AVG Mobilation-linket i dialogboksen [My Apps](#).

7.4. AVG PC Tuneup

Applikationen **AVG PC Tuneup** er et avanceret værktøj til detaljerede systemanalyser og -rettelser. Det kan dreje sig om, hvordan hastigheden og den overordnede ydelse af computeren kan forbedres. **AVG PC Tuneup**-funktionerne omfatter:

- *Diskrensning* – Fjerner uønskede filer, der gør computeren langsommere.
- *Diskdefragmentering* – Defragmenterer diskdrev og optimerer placeringen af systemfiler.
- *Rensning af registreringsdatabase* – Reparerer fejl i registreringsdatabasen for at øge computerens stabilitet.
- *Defragmentering af registreringsdatabase* – Komprimerer registreringsdatabasen ved at fjerne hukommelseskrævende huller.
- *Disk Doctor* – Finder dårlige sektorer, mistede klynger og mappefejl og reparerer dem.
- *Internetoptimering* – Tilpasser indstillinger, så de passer til en bestemt internetforbindelse.
- *Sporingsletning* – Fjerner historikken over computer- og internetbrug.
- *Disk sletning* – Rydder ledig plads på diske for at forhindre, at følsomme data gendannes.
- *Filmakulator* – Sletter de valgte filer, så de ikke kan gendannes på en disk eller et USB-drev.
- *Filgendannelse* – Gendanner filer, der slettes fra diske, usb-drev eller kameraer ved et uheld.
- *Finder til duplikerede filer* – Hjælper med at finde og fjerne duplikerede filer, som optager diskplads.
- *Tjenestestyring* – Deaktiverer unødvendige tjenester, der gør computer langsommere.
- *Startstyring* – Gør det muligt at administrere programmer, der startes automatisk, når Windows startes.
- *Afinstallationsstyring* – Fjerner helt de softwareprogrammer, du ikke længere har brug for.
- *Indstillingsstyring* – Gør det muligt at indstille hundredvis af skjulte Windows-indstillinger.
- *Joblisten* – Viser alle kørende processer, tjenester og låste filer.

- *Diskstifinder* – Viser, hvilke filer der fylder mest på computeren.
- *Systemoplysninger* – Angiver detaljerede oplysninger om hardware og software, der er installeret.

Du kan få detaljerede oplysninger ved at gå til den dedikerede AVG-webside, hvor du også kan hente komponenten med det samme. Det kan du gøre ved at bruge linket AVG PC Tuneup i dialogboksen [My Apps](#).

8. AVG Security Toolbar

AVG-sikkerhedsværktøjslinjen er et værktøj, som arbejder tæt sammen med komponenten [LinkScanner](#) og sørger for maksimal sikkerhed, når du søger på nettet. I **AVG Anti-virus 2012** er installationen af **AVG-sikkerhedsværktøjslinje** valgfri. Under [installationsprocessen](#) blev du bedt om at angive, om komponenten skal installeres. **AVG-sikkerhedsværktøjslinjen** er tilgængelig direkte i din internetbrowser. I øjeblikket er de understøttede internetbrowsere Internet Explorer (version 6.0 eller nyere) og/eller Mozilla Firefox (version 3.0 eller nyere). Ingen andre browsere understøttes (hvis du anvender en alternativ internetbrowser, f.eks. Avant Browser, kan der opstå uforudsigelig adfærd).

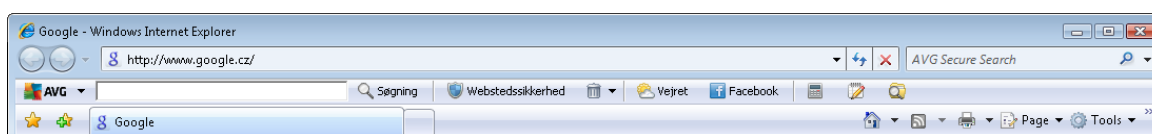

AVG-sikkerhedsværktøjslinjen består af følgende elementer:

- **AVG-logo** med rullemenuen:
 - **Brug AVG Secure Search** – Giver dig mulighed for at søge direkte i **AVG-sikkerhedsværktøjslinjen** ved hjælp af søgemaskinen **AVG Secure Search**. Alle søgeresultater kontrolleres løbende af tjenesten [Search-Shield](#), så du kan føle dig fuldstændig beskyttet på nettet.
 - **Aktuelt trusselsniveau** – Åbner websiden for viruslaboratoriet med en grafisk visning af det aktuelle trusselsniveau på nettet.
 - **AVG Threat Labs** – Åbner det specifikke **websted** for AVG Threat Lab (på <http://www.avgthreatlabs.com>), hvor du kan finde oplysninger om sikkerheden på forskellige websteder og det nuværende trusselsniveau online.
 - **Værktøjslinjen Hjælp** – Åbner onlinehjælpen, som dækker alle funktioner i **AVG-sikkerhedsværktøjslinjen**.
 - **Indsend produkttilbagemeldinger** – Åbner en webside med en formular, som du kan udfylde og give os din mening om **AVG-sikkerhedsværktøjslinjen**.
 - **Om...** – Åbner et nyt vindue med oplysninger om din aktuelle version af **AVG-sikkerhedsværktøjslinje**.
- **Søgefelt** – Søg på internettet ved hjælp af **AVG-sikkerhedsværktøjslinjen** for at føle dig fuldstændig sikker, idet alle viste søgeresultater er 100 % sikre. Indtast søgeordet eller en sætning i søgefeltet, og tryk på knappen **Søg** (eller **Enter**). Alle søgeresultater kontrolleres løbende af tjenesten [Search-Shield](#) (i komponenten [LinkScanner](#)).
- **Webstedssikkerhed** – Denne knap åbner en ny dialogboks med oplysninger om det aktuelle trusselsniveau (*Sikker i øjeblikket*) i forhold til den side, du netop nu besøger. Den korte oversigt kan udvides, så alle oplysningerne om alle sikkerhedsaktiviteter, der er relateret til denne side, vises direkte i browservinduet (*Vis fuld rapport*):

- **Slet** – 'Papirkurv'-knappen har en rullemenu, hvor du kan vælge, om du vil slette oplysningerne om din surfing, dine overførsler, onlineformularer, eller om du vil slette hele din søgeoversigt med det samme.
- **Vejret** – Denne knap åbner en ny dialog, som giver dig oplysninger om vejret lige nu for din placering og vejrudsigten for de kommende to dage. Disse oplysninger opdateres med jævne mellemrum, hvilket vil sige hver 3.-6. time. I dialogen kan du ændre den ønskede placering manuelt og bestemme, om temperaturoplysningerne skal vises i Celsius eller Fahrenheit.

- **Facebook** – Denne knap giver dig mulighed for at få forbindelse til det sociale netværk [Facebook](#) direkte i **AVG-sikkerhedsværktøjslinjen**.
- Genvejstaster til hurtig adgang til disse applikationer: **Lommeregner**, **Notesblok**, **Windows Stifinder**.

9. AVG Do Not Track

AVG Do Not Track gør det muligt at identificere websteder, der indsamler data om dine onlineaktiviteter. Et ikon i din browser viser de websteder og annoncører, der indsamler data om din aktivitet, og giver dig mulighed for at tillade eller blokere dataindsamling.

- **AVG Do Not Track** giver dig flere oplysninger om hver tjenestes politik om beskyttelse af private oplysninger samt et direkte link til fravalg af tjenesten, hvis det er tilgængeligt.
- Desuden understøtter **AVG Do Not Track** [W3C DNT-protokollen](#), der automatisk giver besked til websteder, som du ikke ønsker skal spores. Denne meddelelse er aktiveret som standard, men kan ændres når som helst.
- **AVG Do Not Track** stilles til rådighed i henhold til disse [vilkår og betingelser](#).
- **AVG Do Not Track** er aktiveret som standard, men kan nemt deaktiveres når som helst. Under Ofte stillede spørgsmål i artiklen [Deaktivering af funktionen AVG Do Not Track](#) finder du en vejledning.
- Få flere oplysninger om **AVG Do Not Track** på vores [websted](#).

I øjeblikket understøttes funktionen **AVG Do Not Track** i browserne Mozilla Firefox, Chrome og Internet Explorer. (I Internet Explorer er Do Not Track-ikonet placeret til højre for kommandolinjen. Hvis du får problemer med at se AVG Do Not Track-ikonet ved hjælp af browserens standardindstillinger, skal du sørge for, at kommandolinjen er aktiveret. Hvis du stadig ikke kan se ikonet, skal du blot trække kommandolinjen til venstre for at vise alle de ikoner og knapper, der er tilgængelige på denne værktøjslinje.)

9.1. AVG Do Not Track-grænseflade

Når du er online, advarer **AVG Do Not Track** dig, så snart den mindste dataindsamlingsaktivitet registreres. Følgende dialog vises:

Alle registrerede tjenester, der indsamler data, opstilles på en liste efter navn på oversigten **Sporingsfunktioner på denne side**. Der er tre typer dataindsamlingsaktiviteter, som genkendes af **AVG Do Not Track**:

- **Webanalyse** (*tilladt som standard*): Tjenester, der bruges til at forbedre ydelsen for og oplevelsen af det relevante websted. Denne kategori indeholder tjenester såsom Google Analytics, Omniture eller Yahoo Analytics. Vi anbefaler, at du ikke blokerer webanalysetjenester, da webstedet så muligvis ikke fungerer som tiltænkt.
- **Sociale Knapper** (*tilladt som standard*): Elementer, der er udviklet til at forbedre oplevelsen med sociale netværk. Sociale knapper vises fra sociale netværk til det websted, som du besøger. De kan indsamle data om din onlineaktivitet, mens du er logget på. Eksempler på Sociale knapper er: Facebook Social Plugins, Twitter Button, Google +1.
- **Reklamenetværk** (*som standard er nogle blokeret*): Tjenester, der indsamler eller deler data om din onlineaktivitet på flere sider enten direkte eller indirekte, tilbyder dig tilpassede annoncer i stedet for indholdsbaseerede annoncer. Dette afgøres ud fra hver reklamenetværks politik om beskyttelse af private oplysninger, som er tilgængelig på deres websted. Nogle reklamenetværk er blokeret som standard.

Bemærk: Afhængigt af hvilke tjenester der kører i baggrunden af webstedet, vises nogle af de tre ovenstående sektioner muligvis ikke i AVG Do Not Track-dialogboksen.

Dialogboksen indeholder også to hyperlink:

- **Hvad sporer?** - klik på dette link øverst i dialogboksen for at blive omdirigeret til en dedikeret webseite, der detaljeret forklarer sporingsprincipperne og beskriver specifikke sporingstyper.
- **Indstillinger** - klik på dette link nederst i dialogboksen for at blive omdirigeret til en dedikeret webseite, hvor du kan konfigurere forskellige **AVG Do Not Track**-parametre (se kapitlet [Indstillinger for AVG Do Not Track](#) for at få flere oplysninger)

9.2. Oplysninger om sporingsprocesser

Listen over registrerede dataindsamlingstjenester angiver blot navnet på den angivne tjeneste. Hvis du ønsker at træffe en fornuftig beslutning om, hvorvidt den relevante tjeneste skal blokeres eller tillades, kan det være en idé at vide mere om det. Flyt markøren over det relevante listeelement. Der vises en oplysningsboble med detaljerede data om tjenesten. Du får mere at vide om, hvorvidt tjenesten indsamler personlige data eller blot nogle af de tilgængelige data, om dataene deles med tredjepart, og om de indsamlede data sendes videre til eventuel yderligere brug.

I den nederste del af oplysningsboblen kan du se linket **Fortrolighedspolitik**, der omdirigerer dig til webstedet med fortrolighedspolitikken for den relevante registrerede tjeneste

9.3. Blokering af sporingsprocesser

Med listen over alle reklamenetværk/sociale knapper/webanalyser har du nu mulighed for at kontrollere, hvilke tjenester der skal blokeres. Du kan gøre det på to måder:

- **Bloker alt**- Klik på denne knap nederst i dialogboksen for at angive, at du slet ikke ønsker nogen dataindsamlingsaktivitet. *(Dog skal du være opmærksom på, at denne handling kan bevirke, at den relevante webside, hvor tjenesten kører, ikke virker.)*
-  – Hvis du ikke vil blokere alle de registrerede tjenester med det samme, kan du angive individuelt, om tjenesten skal tillades eller blokeres. Du kan vælge at køre nogle af de registrerede systemer (f.eks. *webanalyser*): disse systemer bruger de indsamlede data til deres egen optimering af webstedet og er på den måde med til at forbedre det fælles internetmiljø for alle brugerne. Samtidigt kan du imidlertid blokere dataindsamlingsaktiviteterne for alle de processer, der klassificeres som reklamenetværk. Klik blot på -ikonet ud for den relevante proces for at blokere dataindsamlingen (*procesnavnet vises som overkrydset*) eller for at tillade dataindsamlingen igen.

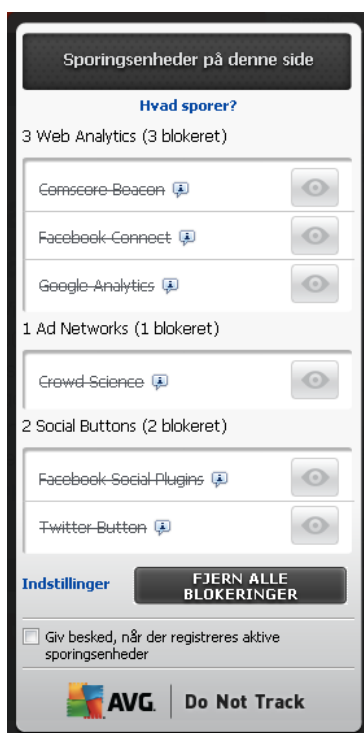

9.4. Indstillinger for AVG Do Not Track

I selve dialogboksen **AVG Do Not Track** er der kun en konfigurationsindstilling: I den nederste del kan du se afkrydsningsfeltet **Giv besked, når der registreres aktive sporingsfunktioner**. Dette element er fravalgt som standard. Markér afkrydsningsfeltet for at bekræfte, at du vil have besked, hver gang du kommer ind på en webside, der indeholder en ny dataindsamlingstjeneste, der endnu ikke er blevet blokeret. Når indstillingen er markeret, og hvis **AVG Do Not Track** registrerer en ny dataindsamlingstjeneste på den side, du i øjeblikket besøger, vises en beskeddialogboks på

skærmen. Ellers vil du kun kunne se den netop registrerede tjeneste ved hjælp af ikonet **AVG Do Not Track** (placeret på kommandolinjen i browseren), som skifter farve fra grøn til gul.

I den nederste del af dialogboksen **AVG Do Not Track** kan du imidlertid finde linket **Indstillinger**. Klik på linket for at blive omdirigeret til en dedikeret webseite, hvor du kan vise dine detaljerede **indstillinger for AVG Do Not Track**:

AVG Do Not Track-indstillinger

Giv besked

Vis besked for sekunder

Beskedposition

- Giv besked, når der registreres aktive sporingenheder
- Giv websteder besked om, at jeg ikke ønsker at blive sporet (ved hjælp af [http-headeren](#) Do Not Track)

Bloker følgende

<input checked="" type="checkbox"/>	24/7 Real Media	Ad Networks
<input checked="" type="checkbox"/>	33Across	Ad Networks
<input checked="" type="checkbox"/>	[x+1]	Ad Networks
<input checked="" type="checkbox"/>	Accelerator Media	Ad Networks
<input checked="" type="checkbox"/>	AddtoAny	Ad Networks
<input checked="" type="checkbox"/>	Addition	Ad Networks
<input checked="" type="checkbox"/>	AdReady	Ad Networks
<input checked="" type="checkbox"/>	Aggregate Knowledge	Ad Networks
<input checked="" type="checkbox"/>	Baynote Observer	Ad Networks
<input checked="" type="checkbox"/>	Bizo	Ad Networks

Bloker alle

Tillad alle

Standardindstillinger

Annuller

Gem

- **Placering af beskeder** (øverst til højre som standard) - Åbn rullemenuen for at angive, hvor **AVG Do Not Track** -dialogboksen skal vises på skærmen.
- **Vis besked for** (10 som standard) - I dette felt skal du angive, i hvor lang (i sekunder) du ønsker at se **AVG Do Not Track**-beskeden på skærmen. Du kan angive et tal fra 0 til 60 sekunder (hvis det er 0, vises beskeden slet ikke på skærmen).
- **Giv besked, når der registreres aktive sporingfunktioner** (slået fra som standard) - Markér afkrydsningsfeltet for at bekræfte, at du vil have besked, hver gang du kommer ind på en webseite, der indeholder en ny dataindsamlingstjeneste, der endnu ikke er blevet blokeret. Når indstillingen er markeret, og hvis AVG Do Not Track registrerer en ny dataindsamlingstjeneste på den side, du i øjeblikket besøger, vises en beskeddialogboks på skærmen. Ellers vil du kun kunne se den netop registrerede tjeneste ved hjælp af ikonet

AVG Do Not Track (placeret på kommandolinjen i browseren), som skifter farve fra grøn til gul.

- **Giv websteder besked om, at jeg ikke ønsker at blive sporet (aktiveret som standard)** - Sørg for, at denne indstilling er markeret for at bekræfte, at du ønsker, at **AVG Do Not Track** skal oplyse udbyderen af en registreret dataindsamlingstjeneste om, at du ikke ønsker at blive sporet.
- **Bloker følgende (alle de angivne dataindsamlingstjenester er som standard tilladt)** – I denne sektion kan du se et felt med en liste over kendte dataindsamlingstjenester, der kan klassificeres som reklamenetværk. **AVG Do Not Track** blokerer som standard nogle af reklamenetværkene automatisk, og det er din beslutning, om resten også skal blokeres eller tillades. Det gør du ved at klikke på knappen **Bloker alt** under listen.

De kontrolknapper, der er tilgængelige på siden **Indstillinger for AVG Do Not Track** er følgende:

- **Bloker alt** – klik for med det samme at blokere alle de tjenester, der er angivet i feltet herover, der er klassificeret som reklamenetværk;
- **Tillad alt** – klik for med det samme at fjerne blokeringen af alle tidligere blokerede tjenester, der er i feltet herover, og som er klassificeret som reklamenetværk;
- **Standardindstillinger** – klik for at slette alle dine tilpassede indstillinger og vende tilbage til standardkonfigurationen;
- **Gem** – klik for at anvende og gemme alle dine angivne konfigurationer;
- **Annuller** – klik for at annullere alle de indstillinger, du har angivet tidligere.

10. AVG Avancerede indstillinger

Den avancerede konfigurationsdialog for **AVG Anti-virus 2012** åbner i et nyt vindue kaldet **Avancerede AVG-indstillinger**. Vinduet er inddelt i to sektioner: Venstre del indeholder et navigationstræ til programmets konfigurationsindstillinger. Vælg den komponent, du vil ændre konfigurationen af (*eller den specifikke del*), for at åbne redigeringsdialogen i vinduets højre sektion.

10.1. Udseende

Det første element i navigationstræet, **Udseende**, refererer til de generelle indstillinger for **AVG Anti-virus 2012-brugergænsefladen** og nogle få elementære indstillinger omkring applikationens adfærd:

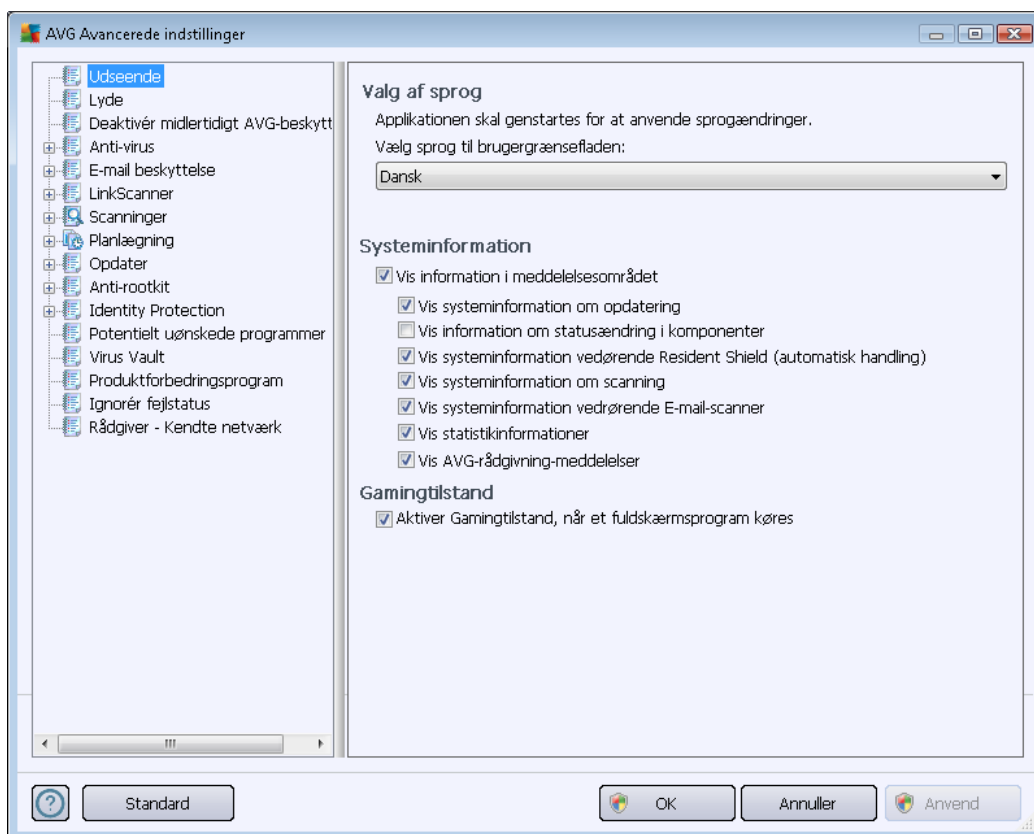

Valg af sprog

I sektionen **Sprogvalg** kan du vælge det ønskede sprog i rullemenuen. Det ønskede sprog vil herefter blive brugt i hele **AVG Anti-virus 2012-brugergænsefladen**. Rullemenuen indeholder kun det sprog, du valgte at installere under [installationsprocessen](#) (se kapitlet [Brugerdefinerede indstillinger](#)), samt engelsk (, som automatisk installeres som standard). Hvis du er færdig med at ændre **AVG Anti-virus 2012** til et andet sprog, skal du genstarte applikationen. Følg disse trin:

- Vælg det ønskede sprog for applikationen i rullemenuen
- Bekræft dit valg ved at trykke på knappen **Anvend** (nederst til højre i dialogen)

- Tryk på **OK**-knappen for at bekræfte
- Der vises en ny dialog, som oplyser dig om, at sprogændringerne først træder i kraft, når du har genstartet din **AVG Anti-virus 2012**
- Tryk på knappen **Genstart applikationen nu** for at acceptere programgenstart, og vent et øjeblik på, at sprogændringerne træder i kraft:

Systeminformation

I denne sektion kan du slå visning af beskeder fra systembakken om status for applikationen **AVG Anti-virus 2012** fra. Systembeskederne bliver som standard vist. Det anbefales kraftigt, at du beholder denne konfiguration! Systembeskeder informerer eksempelvis om scanninger eller opdateringer eller om statusændringer af **AVG Anti-virus 2012** -komponenten. Det er vigtigt at holde øje med disse meddelelser!

Hvis du af en eller anden grund beslutter dig for, at du ikke vil informeres på denne måde, eller hvis du kun vil se bestemte beskeder (*der er relateret til en specifik AVG Anti-virus 2012-komponent*), kan du angive dine præferencer ved at markere eller fjerne markeringen fra følgende indstillinger:

- **Vis beskeder i meddelelsesområdet** (*er som standard slået til*) – Alle beskeder vises som standard. Fjern markeringen fra dette element for at slå visningen af alle beskeder fra systembakken fra. Når det er slået til, kan du yderligere vælge, hvilke specifikke tekstboblere, der skal vises:
 - **Vis systembeskeder om opdateringer** (*slå til som standard*) – Beslut om oplysninger om **AVG Anti-virus 2012** opdatering, forløb og afslutning skal vises.
 - **Vis beskeder om ændringer af komponenternes status** (*slå fra som standard*) – Beslut om oplysninger om komponentens aktivitet/inaktivitet eller eventuelle problemer med komponenten skal vises. Når du rapporterer om en komponentfejl, svarer denne indstilling til informationsfunktionen i [systembakkeikonet](#), som rapporterer om problemer med en hvilken som helst **AVG Anti-virus 2012** komponent.
 - **Vis systembeskeder vedrørende Resident Shield (automatisk handling)** (*aktiveret som standard*) – Beslut, om oplysninger vedrørende lagring, kopiering og åbning af filer skal vises eller tilsidesættes (*denne konfiguration vises kun, hvis indstillingen Resident Shield [Auto-heal](#) er slået til*).
 - **Vis systembeskeder om scanning** (*aktiveret som standard*) – Beslut, om oplysninger om automatisk kørsel af den planlagte scanning, forløbet og resultaterne skal vises.

- **Vis systembeskeder vedrørende E-mail scanner** (aktiveret som standard) – Beslut, om oplysninger om scanning af alle indgående og udgående e-mail-meddelelser skal vises.
- **Vis statistiske beskeder** (aktiveret som standard) – Behold markeringen for at tillade regelmæssig visning af statistiske oplysninger i systembakken.
- **Vis beskeder fra AVG Advice** (aktiveret som standard) - **AVG Advice** overvåger de understøttede Internet-browsere (*Internet Explorer, Chrome, Firefox, Opera og Safari*) og giver dig besked, hvis din browser bruger mere end den anbefalede hukommelsesmængde. I dette tilfælde aftager din computers ydelse markant, og du anbefales at genstarte din internetbrowser for at fremskynde processen. Lad indstillingen **Vis beskeder fra AVG Advice** være slået til for at holde dig orienteret.

Gamingtilstand

Denne VG-funktion er designet til fuldskærmsapplikationer, hvor mulige AVG-informationsballoner (vises f.eks. når en planlagt scanning er startet) ville forstyrre (de kunne minimere applikationen eller gøre grafikken korrupet). Hold afkrydsningsfeltet for **Aktiver gamingtilstand, når et fuldskærmsprogram køres**, markeret for at undgå denne situation (standardindstilling).

10.2. Lyde

I dialogen **Lyde** kan du angive, om du ønsker at få oplysninger om bestemte **AVG Anti-virus 2012**-handlinger via et lydsignal:

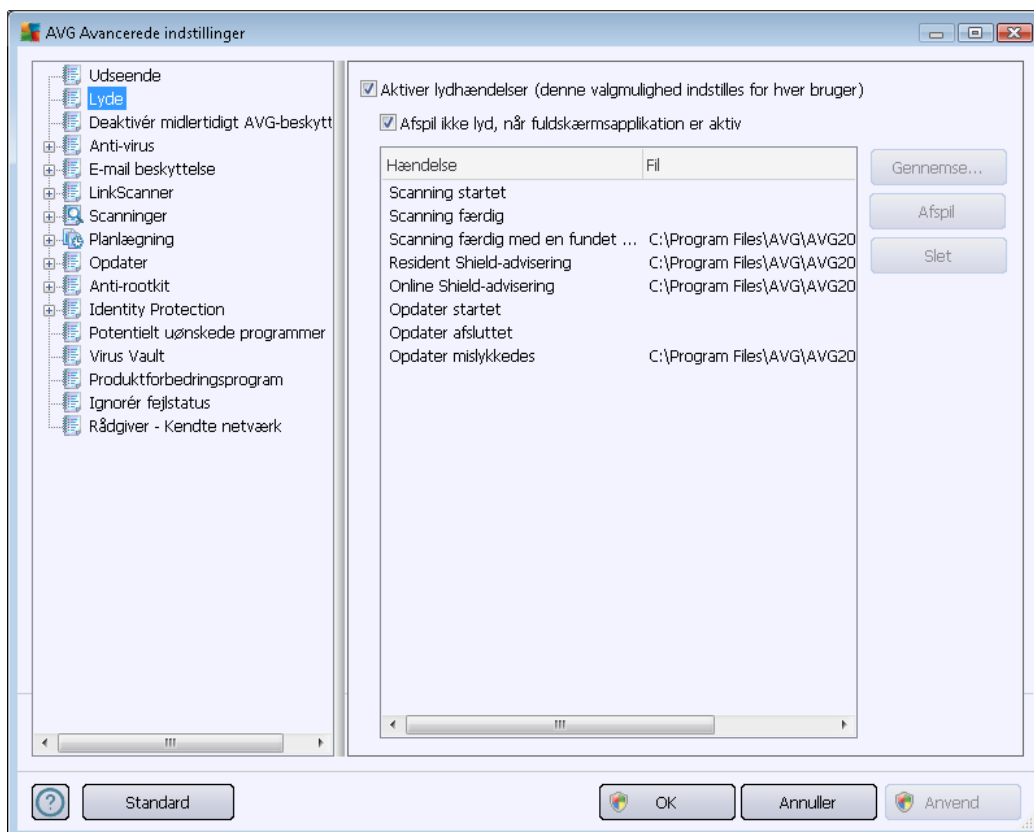

Indstillingerne er kun gyldige for den aktuelle brugerkonto. Det betyder, at hver enkelt bruger på computeren kan have sine egne lydindstillinger. Hvis du ønsker et lydsignal, skal du sørge for, at **Aktivér lyd** er markeret (*indstillingen er aktiveret som standard*) for at aktivere listen over alle relevante handlinger. Derudover kan det være en ide at markere indstillingen **Afspil ikke lyd, når fuldskærmsapplikation er aktiv** for at undertrykke lydsignalet i situationer, hvor det kan virke forstyrrende (se også i afsnittet om spiltilstand i kapitlet [Avancerede indstillinger/Udseende](#) i dette dokument).

Betjeningsknapper

- **Gennemse** – Når du har valgt den relevante hændelse på listen, kan du bruge knappen **Gennemse** til at søge efter den ønskede fil, der skal tildeles til den, på disken. (*Bemærk, at det kun er *.wav-lyde, der understøttes i øjeblikket!*)
- **Afspil** – Hvis du vil lytte til den valgte lyd, skal du markere hændelsen på listen og trykke på knappen **Afspil**.
- **Slet** – Brug knappen **Slet** til at fjerne den lyd, der er angivet for en bestemt hændelse.

10.3. Deaktiver midlertidigt AVG-beskyttelse

I dialogen *Deaktiver midlertidigt AVG-beskyttelse* har du mulighed for at deaktivere hele beskyttelsen fra din **AVG Anti-virus 2012** med det samme.

Husk at du kun bør bruge denne valgmulighed, når det er absolut nødvendigt!

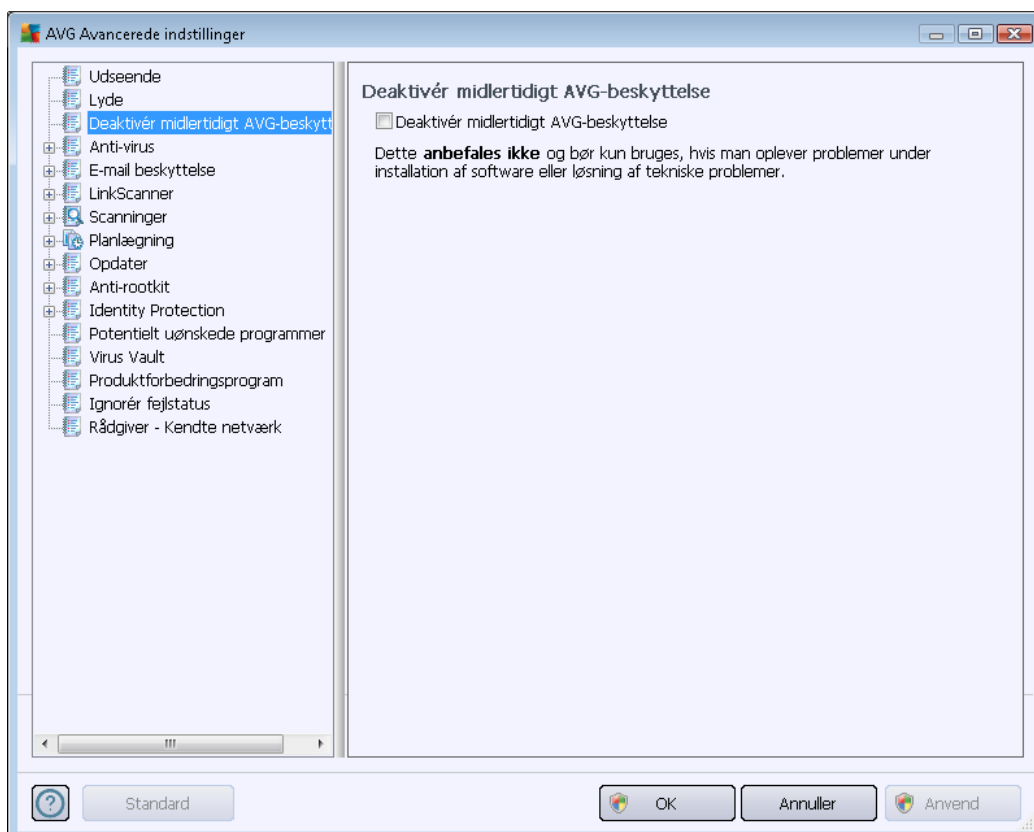

I de fleste tilfælde er det **ikke nødvendigt** at deaktivere **AVG Anti-virus 2012**, inden du installerer ny software eller drivere, selv ikke hvis installationsprogrammet eller softwareguiden anbefaler, at kørende programmet og applikationer slukkes først for at sikre, at der ikke forekommer unødvendige afbrydelser under installationsprocessen. Hvis du rent faktisk får problemer under installationen, skal du først prøve at [deaktivere den indbyggede beskyttelse](#) (*Aktivér Resident Shield*). Hvis du midlertidigt skal deaktivere **AVG Anti-virus 2012**, skal du genaktivere den, så snart du er færdig. Hvis du er tilsluttet internettet eller et netværk, mens antivirus-softwaren er deaktiveret, vil din computer være i fare for angreb.

Sådan deaktiveres AVG-beskyttelsen

- Markér afkrydsningsfeltet *Deaktiver midlertidigt AVG-beskyttelse*, og bekræft valget ved at trykke på knappen **Anvend**
- I den nyligt åbnede dialog *Deaktiver midlertidigt AVG-beskyttelse* skal du angive, i hvor lang tid **AVG Anti-virus 2012** skal deaktiveres. Denne beskyttelse slås som standard fra i

10 minutter, hvilket skulle være nok til, at der kan foretages en almindelig opgave som f. eks. at installere ny software osv. Bemærk, at den første tidsgrænse, der kan indstilles, er 15 minutter, og af sikkerhedsmæssige årsager kan den ikke tilsidesættes af din egen værdi. Efter den angivne tidsperiode aktiveres alle deaktiverede komponenter automatisk igen.

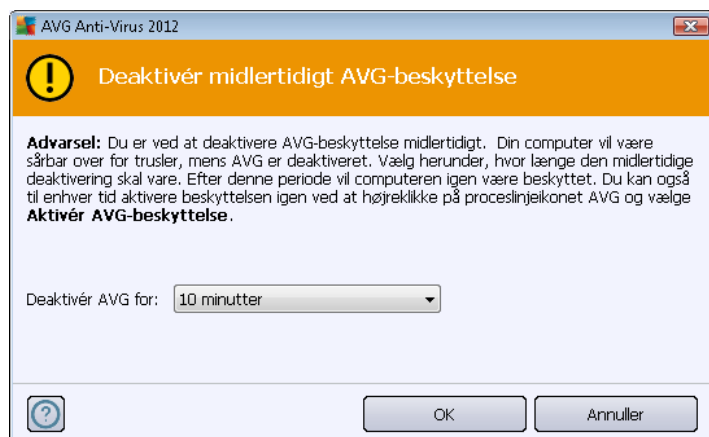

10.4. Anti-virus

Komponenten **Anti-virus** beskytter kontinuerligt din computer mod alle kendte typer virus og spyware (herunder såkaldt sovende og inaktiv malware, dvs. malware, der er downloadet, men endnu ikke aktiveret)..

10.4.1. Resident Shield

Resident Shield udfører en aktiv beskyttelse af filer og mapper mod virus, spyware og anden malware.

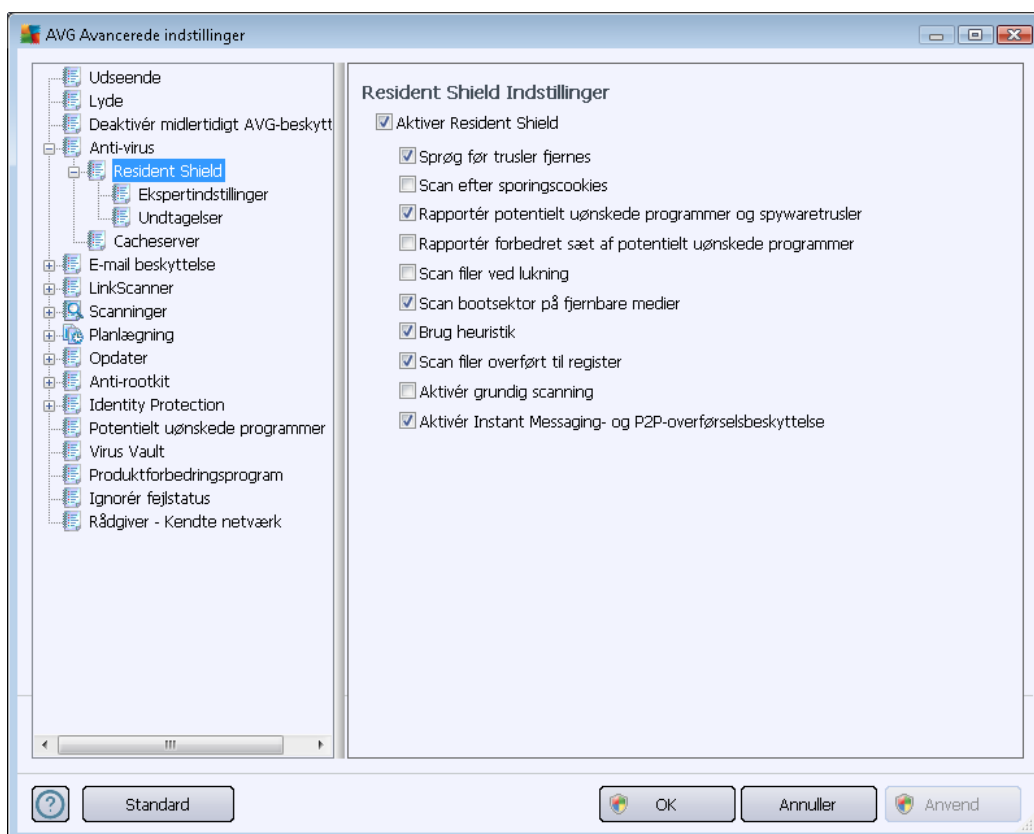

I dialogen **Resident Shield-indstillinger** kan du aktivere eller deaktivere den indbyggede beskyttelse helt ved at markere eller fjerne markeringen fra indstillingen **Aktivér Resident Shield** (denne indstilling aktiveres som standard). Herudover kan du vælge, hvilke funktioner i den indbyggede beskyttelse der skal aktiveres:

- **Spørg mig, inden trusler fjernes** (er slået til som standard) – Markér afkrydsningsfeltet for at sikre, at Resident Shield ikke udfører handlinger automatisk. I stedet vises en dialogboks, der beskriver den registrerede trussel, og giver dig mulighed for at beslutte, hvad du vil foretage dig. Hvis du ikke markerer afkrydsningsfeltet, vil **AVG Anti-virus 2012** infektionen automatisk blive elimineret, og hvis det ikke er muligt, flyttes objektet til [Virus Vault](#).
- **Scan efter sporingscookies** (deaktiveret som standard) – Denne parameter definerer, at cookies skal registreres under en scanning. (HTTP-cookies bruges til validering, sporing og vedligeholdelse af specifikke oplysninger om brugere, som f.eks. foretrukne indstillinger på webstedet eller indholdet i deres elektroniske indkøbsvogne.)
- **Rapporter potentielt uønskede programmer og spywaretrusler** (aktiveret som standard) – Klik for at aktivere [Anti-Spyware](#)-programmet, og scan for spyware og virus. [Spyware](#) repræsenterer en tvivlsom malwarekategori: selvom det normalt repræsenterer en

sikkerhedsrisiko, kan nogle af disse programmer være installeret med vilje. Vi anbefaler at holde denne funktion aktiveret, da den øger computersikkerheden.

- **Rapportér forbedret sæt af potentielt uønskede programmer (deaktiveret som standard)**
– Markér for at registrere den udvidede pakke med [spyware](#): programmer, der er helt i orden og harmløse, når de købes direkte fra producenten, men som efterfølgende kan bruges til ondartede formål. Dette er en ekstra funktion, som øger din computersikkerhed endnu mere, men den kan dog risikere at blokere lovlige programmer, og er derfor som standard slået fra.
- **Scan filer ved lukning(er deaktiveret som standard)** – Scanning ved lukning, sikrer, at AVG scanner aktive objekter (dvs. applikationer, dokumenter...), når de åbnes, og også når de lukkes. Det gør det muligt at beskytte computeren mod nogle avancerede virustyper.
- **Scan bootsektor på flytbare medier (slået til som standard)**
- **Brug heuristik (aktiveret som standard)** – [Heuristisk analyse](#) bruges til registrering af (dynamisk emulering af det scannede objekts instruktioner i et virtuelt computermiljø).
- **Scan filer overført til register (aktiveret som standard)** – Denne parameter definerer, at AVG scanner alle eksekverbare filer, der er føjet til startregistreringsdatabasen, for at undgå, at en kendt infektion afvikles, næste gang computeren startes.
- **Aktivér grundig scanning (deaktiveret som standard)** – Under særlige omstændigheder (*i ekstreme akutte situationer*) kan du markere denne indstilling for at aktivere de mest grundige algoritmer, som undersøger alle tænkelige trusler til bunds. Husk at denne metode er ret tidskrævende.
- **Aktivér Instant Messaging-beskyttelse og P2P download-beskyttelse (aktiveret som standard)** – Marker dette element, hvis du vil bekræfte, at instant messaging-kommunikation (*f.eks. ICQ, MSN Messenger ...*) og P2P-downloads er virusfri

I dialogen **Filer scannet med Resident Shield** er det muligt at konfigurere, hvilke filer, der bliver scannet (*med specifikke filtypenavne*):

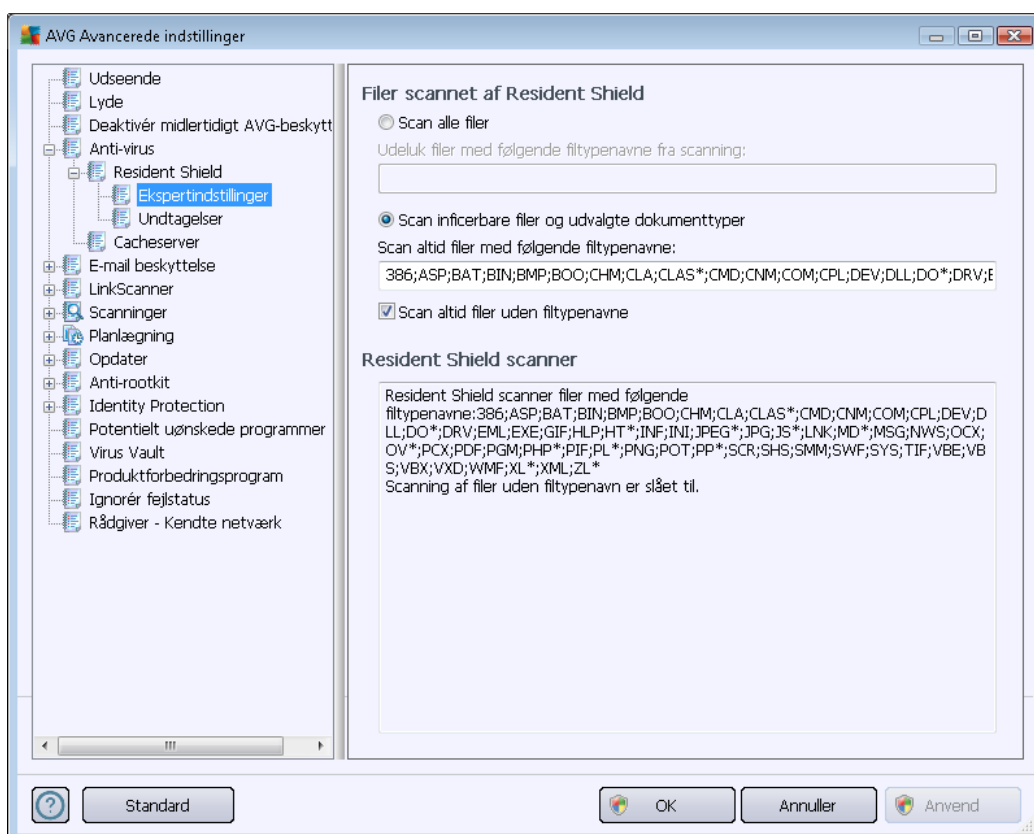

Markér det pågældende afkrydsningsfelt for at angive, om du vil **Scanne alle filer** eller **Kun scanne inficerbare filer og udvalgte dokumenttyper**. Hvis du har besluttet dig for sidstnævnte mulighed, kan du også angive en liste over udvidelser, der indeholder de filer, som skal udelades fra scanningen, samt en liste over filudvidelser, der indeholder de filer, som skal scannes i alle tilfælde.

Markér **Scan altid filer uden filtypenavne** (som *standard*) for at sikre, at filer uden filtypenavn og i ukendt format bliver scannet af Resident Shield. Vi anbefaler, at denne egenskab er slået til, da filer uden filtypenavn er mistænkelige.

Sektionen herunder, som kaldes **Resident Shield, scanner**, sammenfatter de aktuelle indstillinger og viser en detaljeret oversigt over, hvad **Resident Shield** vil scanne.

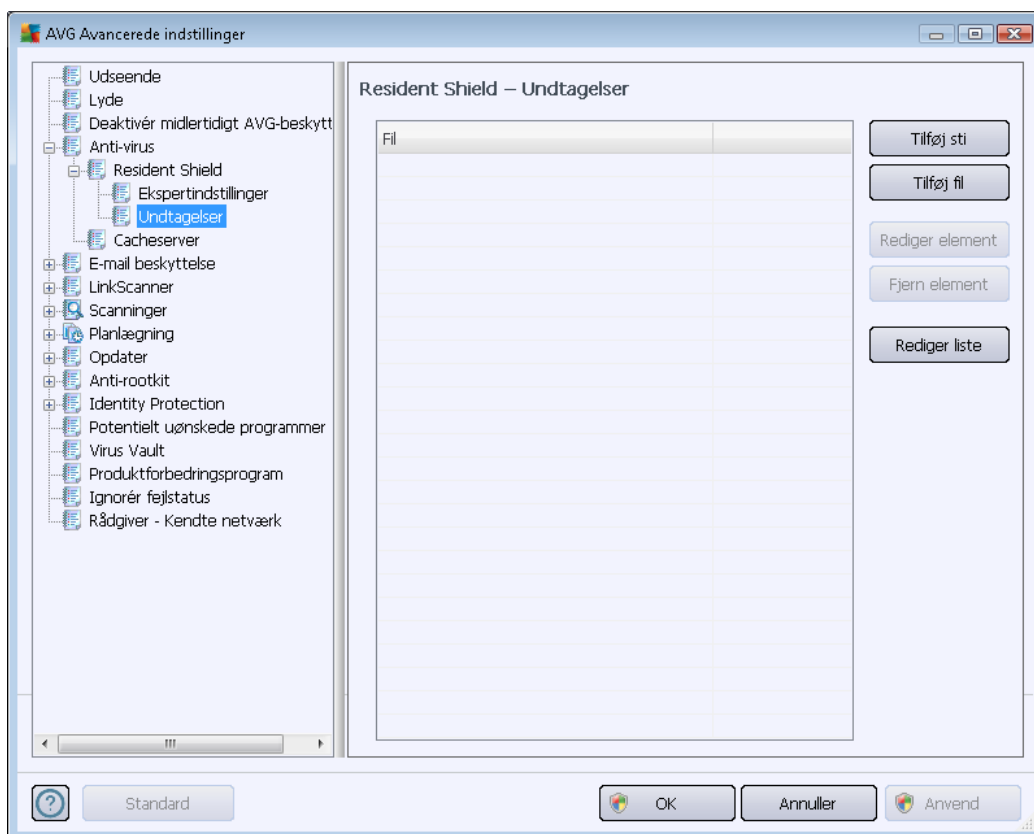

Dialogen **Resident Shield – Undtagelser** gør det muligt at definere filer og/eller mapper, der skal udelukkes fra **Resident Shield**-scanningen.

Hvis det ikke er nødvendigt, anbefales det ikke at udelukke nogen elementer!

Betjeningsknapper

Dialogboksen indeholder følgende betjeningsknapper:

- **Tilføj sti** – angiv en mappe (mapper), der skal undtages fra scanningen, ved at vælge dem én for én i navigationstræet for det lokale drev
- **Tilføj fil** – angiv filer, der skal udelukkes fra scanningen, ved at vælge dem én efter én i navigationstræet for det lokale drev
- **Rediger element** – giver mulighed for at redigere den angivne sti til en valgt fil eller mappe
- **Fjern element** – giver mulighed for at fjerne stien til et valgt element på listen
- **Rediger liste** – Giver dig mulighed for at redigere hele listen over definerede undtagelser i en ny dialog, som opfører sig som en normal teksteditor

10.4.2. Cacheserver

Dialogen **Cacheserverindstillinger** viser den cacheserverproces, der er beregnet til at fremskynde alle typer **AVG Anti-virus 2012**-scanninger:

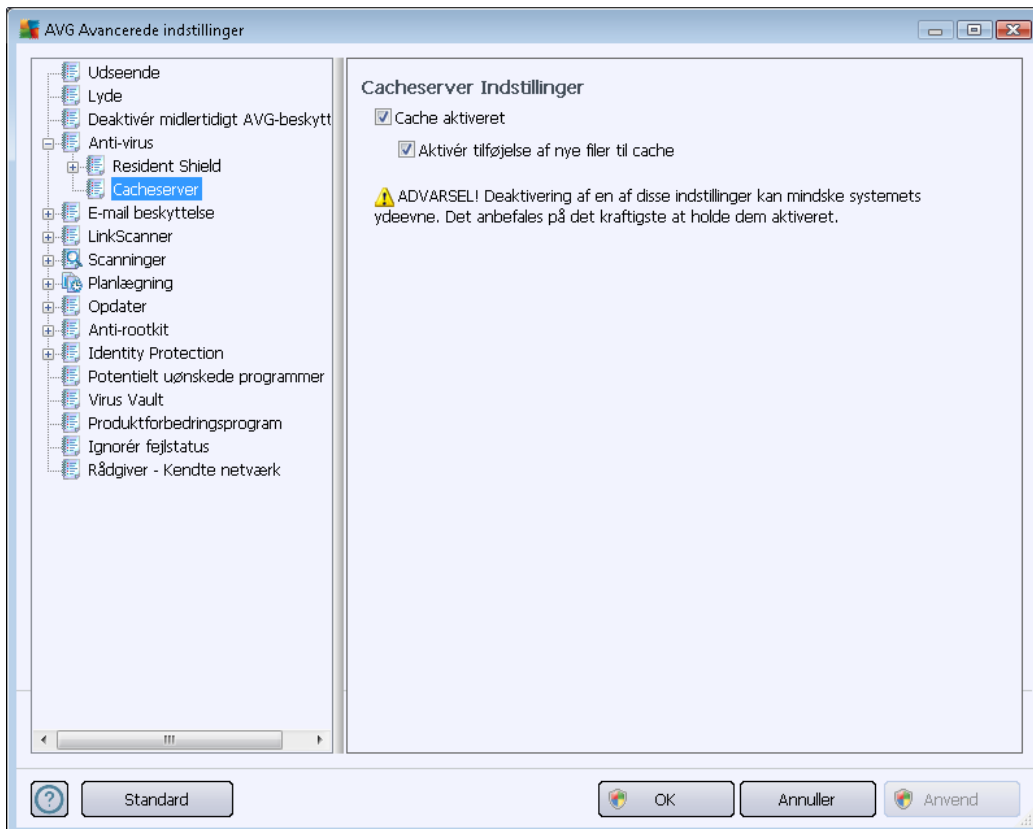

Cacheserveren samler og bevarer oplysninger om troværdige filer (*en fil betragtes som troværdig, hvis den er underskrevet med en digital signatur fra en troværdig kilde*). Disse filer bliver derefter beskyttet, og de behøver ikke at blive scannet igen. Det er derfor, at disse filer springes over under scanningen.

Dialogen **Cacheserverindstillinger** indeholder følgende konfigurationsmuligheder:

- **Cache aktiveret** (*aktiveret som standard*) – markér dette felt for at slå **cacheserver** fra og tømme cachehukommelsen. Vær opmærksom på, at scanningen kan være langsommere, og den samlede computerydelse kan reduceres, da hver enkelt fil i brug vil blive scannet for vira og spyware først.
- **Aktivér tilføjelse af nye filer til cache** (*aktiveret som standard*) – fjern markeringen i dette felt for at stoppe tilføjelse af flere filer til cachehukommelsen. Filer, der allerede er gemt i cachen, vil beholdes og bruges, indtil caching slås fra helt, eller indtil næste opdatering af virusdatabasen.

Medmindre du har en god begrundelse for at slå cacheserveren fra, anbefaler vi kraftigt, at du beholder standardindstillingerne og lader begge indstillinger være slået til! Ellers kan du opleve, at hastigheden og ydelsen for dit system aftager betydeligt.

10.5. E-mail-beskyttelse

I sektionen **E-mail-beskyttelse** kan du redigere en detaljeret konfiguration af [E-mail-scanner](#) og Anti-Spam:

10.5.1. E-mail-scanner

Dialogen **E-mail scanner** består af tre sektioner:

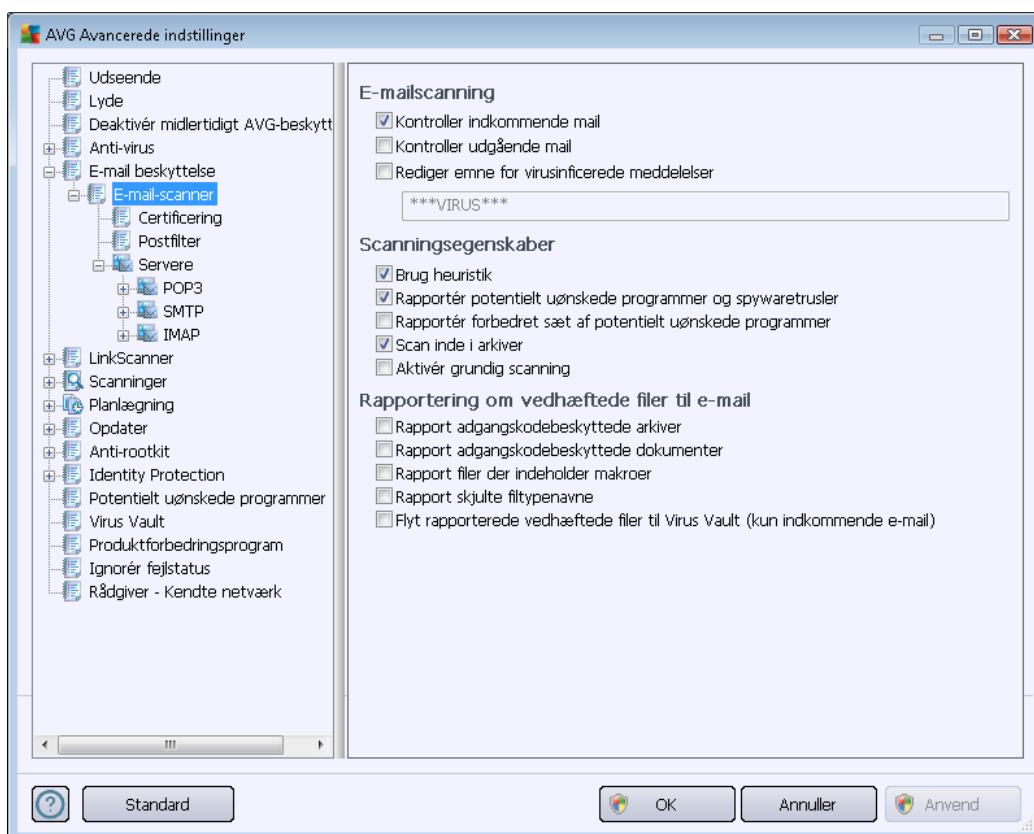

E-mailscanning

I denne sektion kan du foretage disse grundlæggende indstillinger for indkommende og/eller udgående e-mail:

- **Kontrollér indkommende e-mail** (slået til som standard) – markér for at aktivere/deaktivere scanning af alle e-mail-meddelelser, der leveres til din e-mail-klient
- **Kontrollér udgående e-mail** (slået fra som standard) – markér for at aktivere/deaktivere scanning af e-mails, der sendes fra din konto
- **Rediger emne for virusinficerede meddelelser** (slået fra som standard) – hvis du vil advares om, at den scannede e-mail-meddelelse blev detekteret som inficeret, skal du markere dette element og udfylde den ønskede tekst i tekstfeltet. Denne tekst vil derefter blive føjet til "Emne"-linjen i alle detekterede e-mail-meddelelser, så de nemmere kan identificeres og filtreres. Standardværdien er *****VIRUS*****, som vi anbefaler at beholde.

Scanningsegenskaber

I denne sektion kan du specificere, hvordan e-mail-meddelelserne scannes:

- **Brug heuristik** (slået til som standard) – marker for at anvende detekteringsmetoden heuristik ved scanning af e-mail-meddelelser. Hvis denne indstilling er slået til, kan du filtrere e-mail med vedhæftede filer efter den vedhæftede fils egentlige indhold, så der ikke kun tages højde for filtypenavnet. Filtringen kan indstilles i dialogen [Postfilter](#).
- **Rapporter potentielt uønskede programmer og spywaretrusler** (aktiveret som standard) – marker for at aktivere programmet [Anti-spyware](#) og scanne efter spyware og efter vira. [Spyware](#) repræsenterer en tvivlsom malwarekategori: selvom det normalt repræsenterer en sikkerhedsrisiko, kan nogle af disse programmer være installeret med vilje. Vi anbefaler at holde denne funktion aktiveret, da den øger computersikkerheden.
- **Rapportér forbedret sæt af potentielt uønskede programmer** (slået fra som standard) – marker for at detektere udvidede pakker af [spyware](#): programmer, der er fuldstændig i orden og harmløse, når de fås direkte fra fabrikanten, men kan misbruges til skadelige formål senere. Dette er en ekstra funktion, som øger din computersikkerhed endnu mere, men den kan dog risikere at blokere lovlige programmer, og er derfor som standard slået fra.
- **Scan inde i arkiver** (slået til som standard) – marker for at scanne indholdet i arkiver, der er vedhæftet til e-mail-meddelelser.
- **Aktivér grundig scanning** (slået fra som standard) – i særlige situationer (hvor der er mistanke om, at computeren er inficeret) kan du markere denne valgmulighed for at aktivere de mest dybdegående scanningalgoritmer, som vil scanne selv de områder på computeren, som egentlig ikke kan blive inficeret, men bare for at være sikker. Husk at denne metode er ret tidskrævende.

Rapportering om vedhæftede filer til e-mail

I denne sektion kan du indstille yderligere rapporter om potentielt farlige eller mistænkelige filer. Bemærk, at der ikke vises en advarselsdialog, der tilføjes kun i certificeringstekst i slutningen af e-mail-meddelelsen, og alle sådanne rapporter bliver anført i dialogen [E-mail scanner-detaktering](#):

- **Rapporter adgangskodebeskyttede arkiver** – arkiver (ZIP, RAR osv.) der er beskyttet med adgangskode er ikke mulige at scanne for vira. Marker feltet for at rapportere dem som potentielt farlige.
- **Rapporter adgangskodebeskyttede dokumenter** – dokumenter beskyttet med adgangskode er ikke mulige at scanne for vira. Marker feltet for at rapportere dem som potentielt farlige.
- **Rapportér filer med makroer** – En makro er en foruddefineret række trin, der er beregnet til at gøre bestemte opgaver nemmere for en bruger (MS Word-makroer er almindeligt kendte). Som sådan kan en makro indeholde potentielt farlige instruktioner, og det er muligvis relevant for dig at markere feltet for at sikre, at filer med makroer bliver rapporteret som mistænkelige.

- **Rapporter skjulte filtypenavne** – skjulte filtypenavne kan f.eks. få en mistænkelig eksekverbar fil "something.txt.exe" til at se ud som en harmløs almindelig tekstfil "something.txt". Marker feltet for at rapportere dem som potentielt farlige.
- **Flyt rapporterede vedhæftede filer til Virus Vault** – angiv om du vil have information via e-mail om adgangskodebeskyttede arkiver, adgangskodebeskyttede dokumenter, filer der indeholder makroer og/eller filer med skjulte filtypenavne, der detekteres som vedhæftet fil til den scannede e-mail-meddelelse. Hvis der identificeres en sådan meddelelse under scanningen, skal du definere, om det detekterede inficerbare objekt skal flyttes til [Virus Vault](#).

I dialogen **Certificering** kan du markere de specifikke afkrydsningsfelter for at afgøre, om du vil certificere din indgående e-mail (**Certificer indgående e-mail**) og/eller udgående e-mail (**Certificer udgående e-mail**). Ud for hver af disse indstillinger kan du også angive parameteren **Kun med vedhæftede filer**, så certificeringen kun føjes til de e-mail-meddelelser, der indeholder vedhæftede filer.

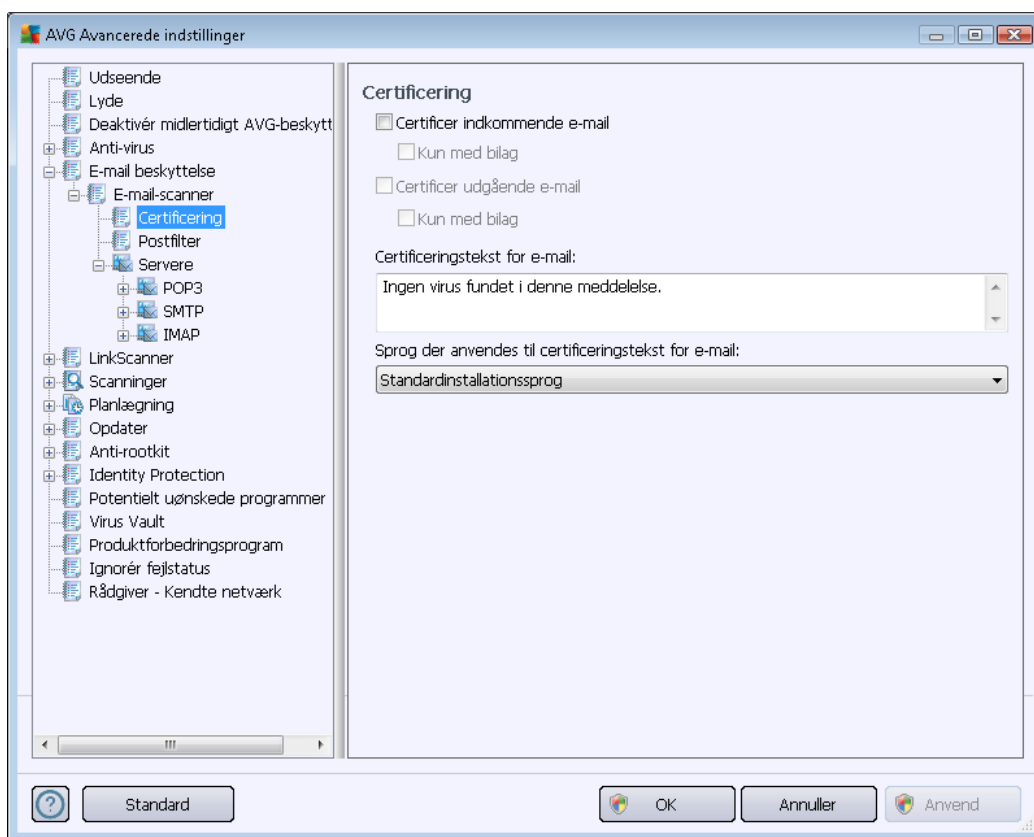

Certificeringsteksten består som standard af grundlæggende oplysninger, der fastslår, at *Der blev ikke fundet nogen virus i denne meddelelse*. Disse oplysninger kan dog udvides eller ændres efter dine behov. Angiv den ønskede certificeringstekst i feltet **Tekst til certificerings-e-mail**. I sektionen **Sprog i certificerings-e-mailen** kan du definere, hvilket sprog den automatisk genererede del af certificeringen (*Ingen virus fundet i denne meddelelse*) skal vises på.

Bemærk! Det er kun standardteksten, der vises på det angivne sprog, og din brugerdefinerede tekst oversættes ikke automatisk!

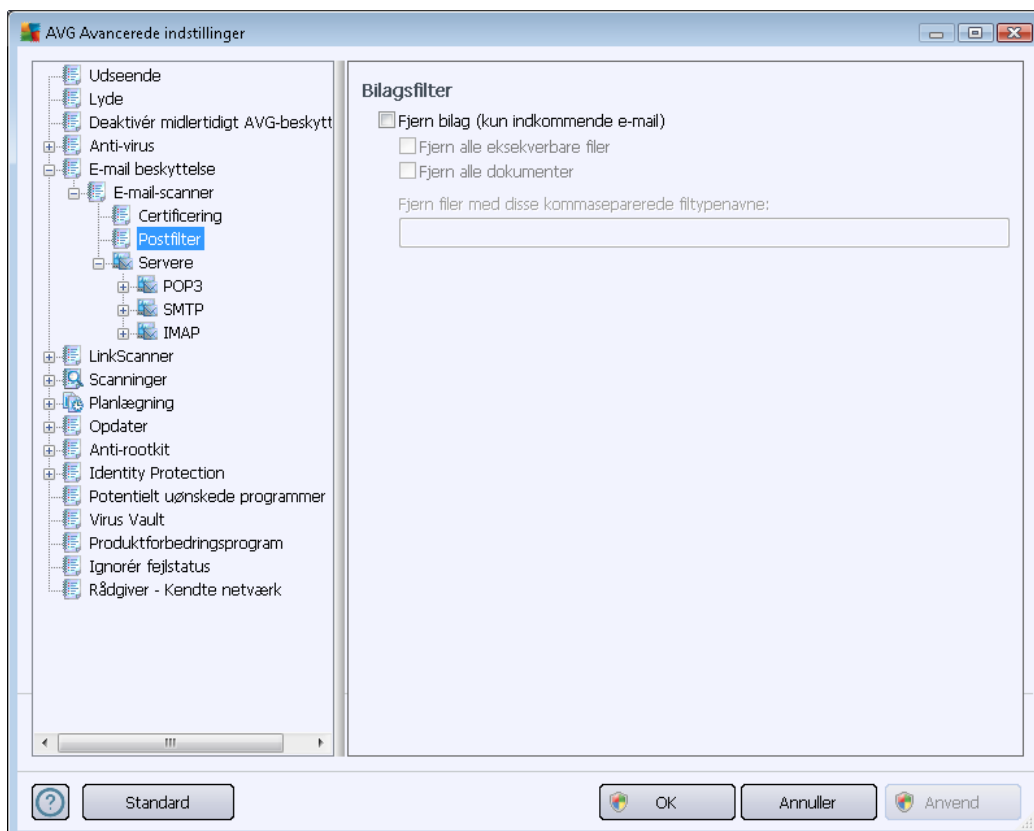

I dialogboksen **Filter for vedhæftede filer** kan du indstille parametre for scanning af vedhæftede filer i e-mail-meddelelser. Som standard er indstillingen **Fjern vedhæftede filer** slået fra. Hvis du beslutter at aktivere den, bliver alle vedhæftede filer i e-mail, der detekteres som inficerede eller potentielt farlige, fjernet automatisk. Hvis du vil definere specifikke typer af vedhæftede filer, der skal fjernes, skal du vælge den pågældende indstilling:

- **Fjern alle eksekverbare filer** – alle *.exe-filer bliver slettet
- **Fjern alle dokumenter** - alle *.doc, *.docx, *.xls, *.xlsx filer vil blive slettet
- **Fjern filer med disse kommaseparerede filtypenavne** – fjerner alle filer med de definerede filtypenavne

I sektionen **Servere** kan du redigere parametrene for [E-mail-scanner](#)-serverne:

- [POP3-server](#)
- [SMTP-server](#)

- [IMAP-server](#)

Du kan også definere en ny server til indgående og eller udgående post ved hjælp af knappen **Tilføj ny server**.

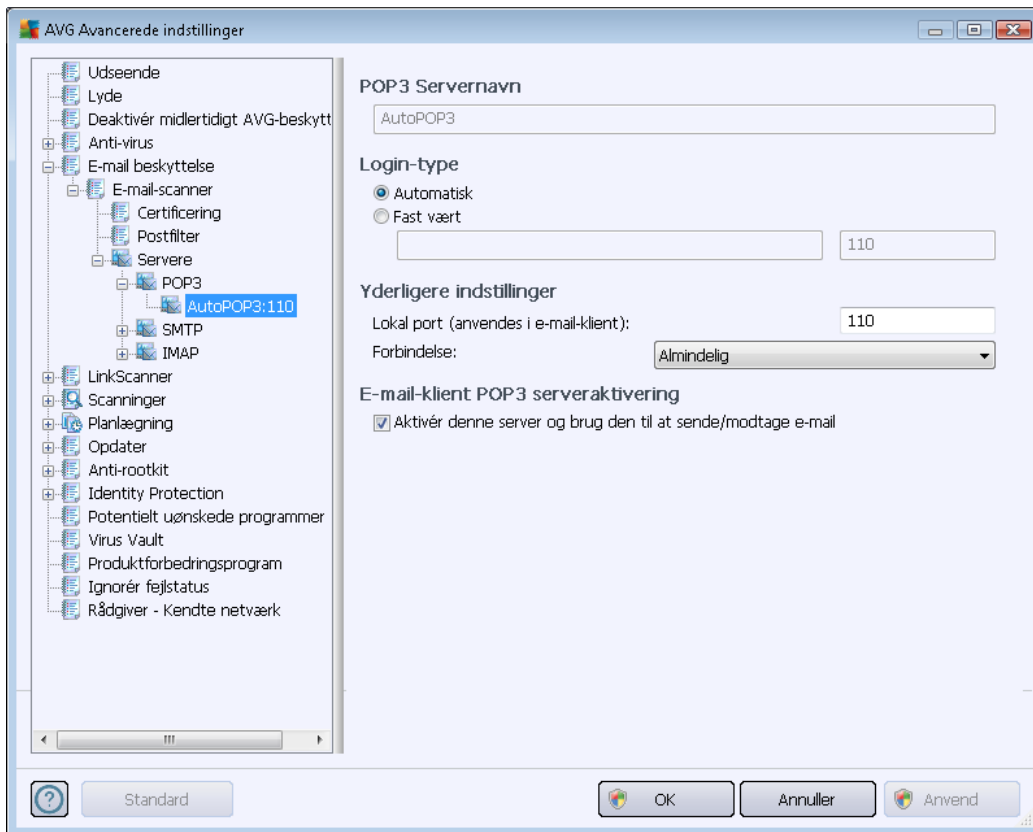

I denne dialogboks (åbnes via **Servere / POP3**) kan du konfigurere en ny [E-mail scanner](#)-server vha. POP3-protokollen for indkommende e-mail:

- **POP3-servernavn** – i dette felt kan du angive navnet på de nye tilføjede servere (for at tilføje en POP3-server skal du højreklikke på musen over POP3-elementet i venstre navigationsmenu). For automatisk oprettet "AutoPOP3"-server er dette felt deaktiveret.
- **Logintype** – definerer metoden til at bestemme mailserveren, der anvendes til indkommende e-mail:
 - **Automatisk** – Login udføres automatisk i henhold til indstillingerne i din e-mail-klient.
 - **Fast vært** – I dette tilfælde anvender programmet altid den server, der er angivet her. Angiv adressen eller navnet på din mailserver. Loginnavnet forbliver uændret. Som navn kan du anvende et domænenavn (for eksempel *pop.acme.com*) samt en IP-adresse (for eksempel *123.45.67.89*). Hvis mailserveren ikke benytter en standardport, kan du angive denne port efter servernavnet med et kolon som separator (for eksempel *pop.acme.com:8200*). Standardporten for POP3-

kommunikation er 110.

- **Yderligere indstillinger** – angiver mere detaljerede parametre:
 - **Lokal port** - angiver den port, hvor kommunikation fra din mailapplikation forventes. Du skal derefter angive denne port som port for POP3-kommunikation i dit e-mail-program.
 - **Forbindelse** – in i rullemenuen kan du angive, hvilken forbindelsestype, der skal bruges (*almindelig/SSL/SSL standard*). Hvis du vælger SSL-forbindelse, bliver dataene sendt krypteret, uden risiko for at blive sporet eller overvåget af tredjepart. Denne funktion er også kun tilgængelig, hvis destinationsmailserveren understøtter den.
- **Aktivering af e-mail-klientens POP3-server** - marker/afmarker dette element for at aktivere eller deaktivere den angivne POP3-server

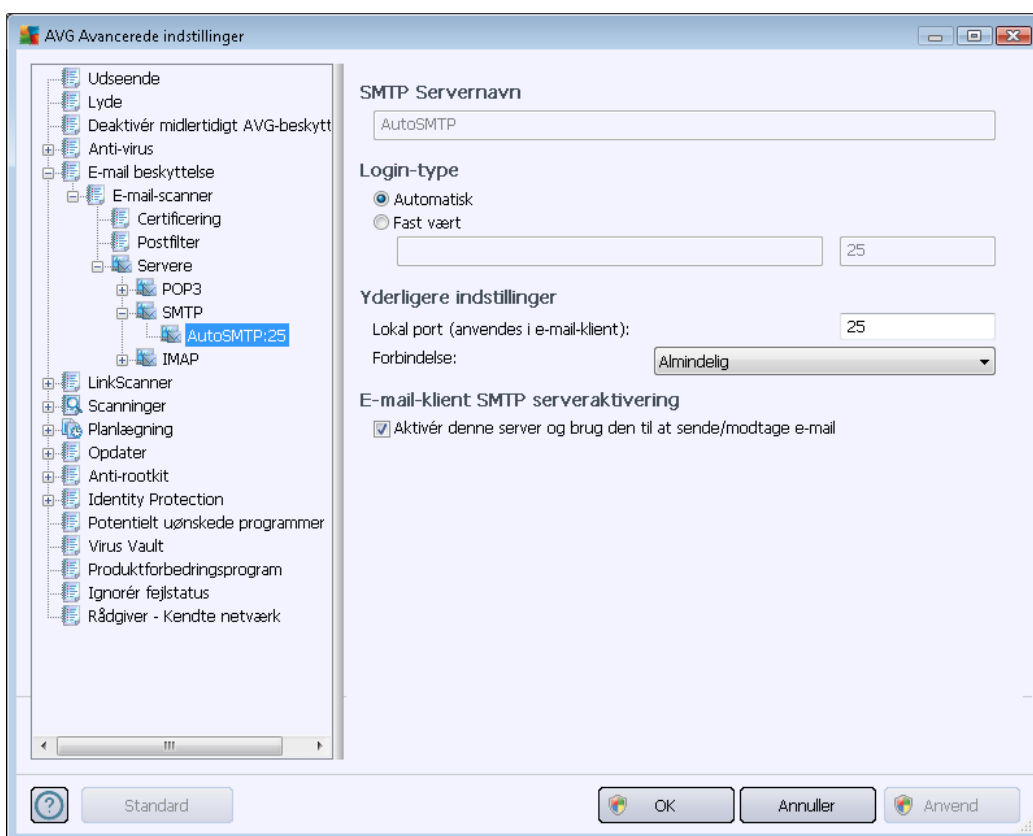

I denne dialogboks (åbnes via **Servere / SMTP**) kan du konfigurere en ny **E-mail scanner**-server vha. SMTP-protokollen for udgående e-mail:

- **SMTP-servernavn** – i dette felt kan du angive navnet på de nye tilføjede servere (*for at tilføje en SMTP-server skal du højreklikke på musen over SMTP-elementet i venstre navigationsmenu*). For automatisk oprettet "AutoSMTP"-server er dette felt deaktiveret.

- **Logintype** - definerer metoden til at bestemme mailservoren, der anvendes til udgående e-mail:
 - **Automatisk** – login udføres automatisk i henhold til indstillingerne i din e-mail-klient
 - **Fast vært** – i dette tilfælde anvender programmet altid den server, der er angivet her. Angiv adressen eller navnet på din mailservør. Du kan bruge et domænenavn (for eksempel *smtp.acme.com*) eller en IP-adresse (for eksempel *123.45.67.89*) som navn. Hvis mailservoren ikke benytter en standardport, kan du indtaste denne port efter servernavnet med et kolon som separator (for eksempel *smtp.acme.com:8200*). Standardporten for SMTP-kommunikation er 25.
- **Yderligere indstillinger** – angiver mere detaljerede parametre:
 - **Lokal port** - angiver den port, hvor kommunikation fra din mailapplikation forventes. Du skal derefter angive denne port som port for SMTP-kommunikation i dit e-mail-program.
 - **Forbindelse** – i denne rullemenu kan du angive, hvilken forbindelsestype, der skal bruges (*almindelig/SSL/SSL standard*). Hvis du vælger SSL-forbindelse, bliver dataene sendt krypteret, uden risiko for at blive sporet eller overvåget af tredjepart. Denne funktion er kun tilgængelig, hvis destinationsmailservoren understøtter den.
- **Aktivering af e-mail klients SMTP-server** – indsæt/fjern markering i dette felt for at aktivere/deaktivere SMTP-serveren, der er angivet herover

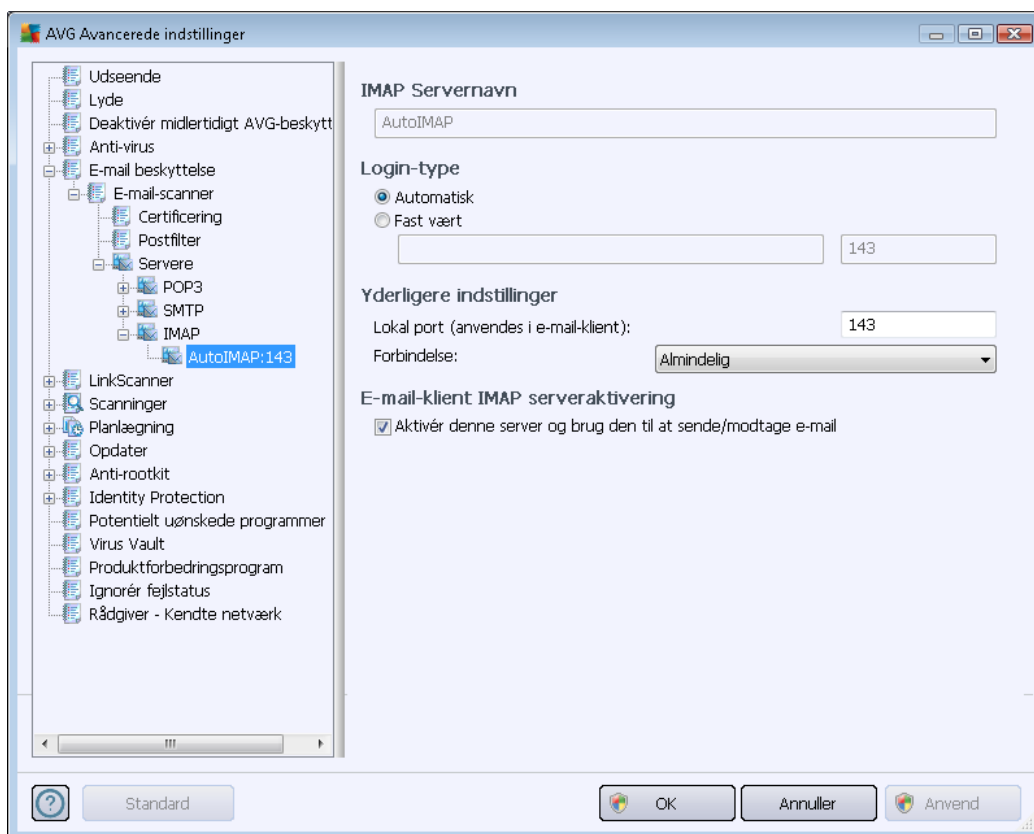

I denne dialogboks (åbnes via **Servere / IMAP**) kan du konfigurere en ny [E-mail scanner](#)-server vha. IMAP-protokollen for udgående e-mail:

- **IMAP-servernavn** – i dette felt kan du angive navnet på de nye tilføjede servere (*for at tilføje en IMAP-server skal du højreklikke på musen over IMAP-elementet i venstre navigationsmenu*). For automatisk oprettet "AutoIMAP"-server er dette felt deaktiveret.
- **Logintype** - definerer metoden til at bestemme mailserveren, der anvendes til udgående e-mail:
 - **Automatisk** – login udføres automatisk i henhold til indstillingerne i din e-mail-klient
 - **Fast vært** – i dette tilfælde anvender programmet altid den server, der er angivet her. Angiv adressen eller navnet på din mailserver. Du kan bruge et domænenavn (*for eksempel smtp.acme.com*) eller en IP-adresse (*for eksempel 123.45.67.89*) som navn. Hvis mailserveren ikke benytter en standardport, kan du indtaste denne port efter servernavnet med et kolon som separator (*for eksempel imap.acme.com:8200*). Standardporten for IMAP-kommunikation er 143.
- **Yderligere indstillinger** – angiver mere detaljerede parametre:
 - **Lokal port** - angiver den port, hvor kommunikation fra din mailapplikation forventes. Du skal derefter angive denne port som port for IMAP-kommunikation i dit e-mail-

program.

- **Forbindelse** – i denne rullemenu kan du angive, hvilken forbindelsestype, der skal bruges (*almindelig/SSL/SSL standard*). Hvis du vælger SSL-forbindelse, bliver dataene sendt krypteret, uden risiko for at blive sporet eller overvåget af tredjepart. Denne funktion er kun tilgængelig, hvis destinationsmailserveren understøtter den.
- **Aktivering af e-mail klients IMAP-server** – indsæt/fjern markering i dette felt for at aktivere/deaktivere IMAP-serveren, der er angivet herover

10.6. LinkScanner

10.6.1. LinkScanner-indstillinger

I dialogen [LinkScanner-indstillinger](#) kan du slå de elementære funktioner i [LinkScanner](#) til og fra:

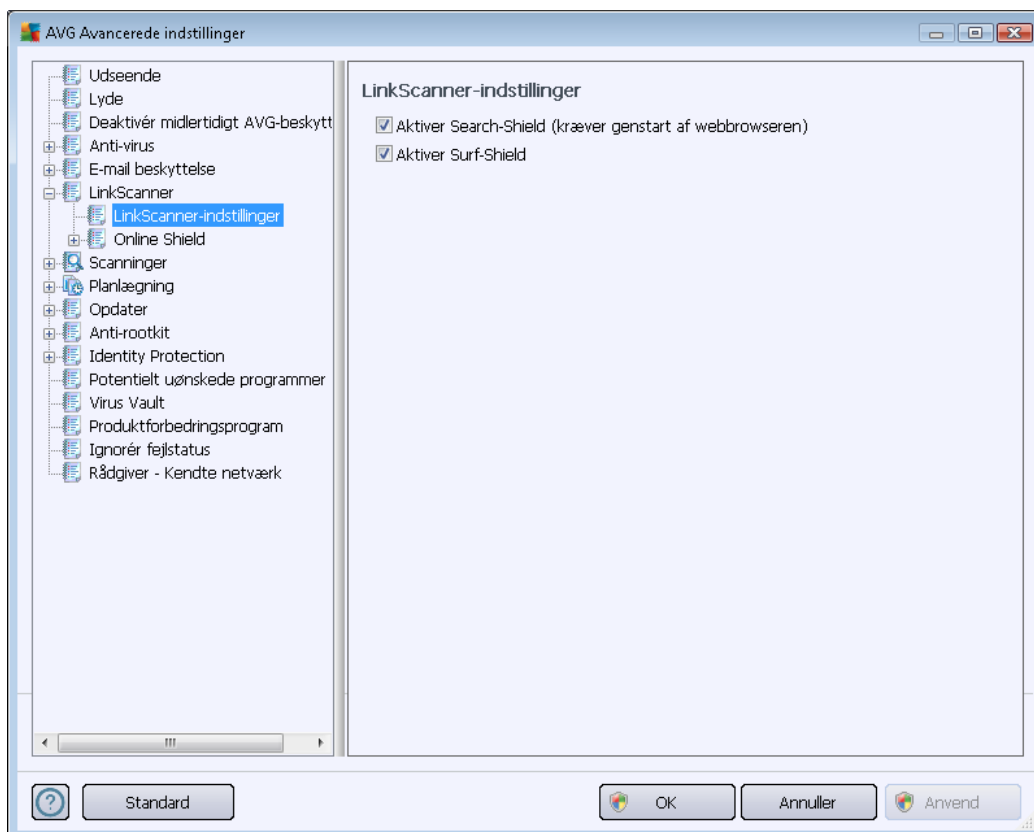

- **Aktiver Search-Shield** – (*slået til som standard*): vejledende ikoner på søgninger udført i Google, Yahoo! JP, WebHledani, Yandex, Baidu, Bing, AOL, AltaVista, EarthLink, Ask, Seznam, eBay, Twitter, Digg, or SlashDot efter forudgående kontrol af indholdet på de websteder, der returneres af søgemaskinen.
- **Aktiver Surf-Shield** – (*slået til som standard*): Aktiv (*realtids-*) beskyttelse mod sider med

exploits, når de åbnes. Kendte forbindelser til ondsindede websteder og deres exploitindhold blokeres, når de åbnes af brugeren via en webbrowser (*eller enhver anden applikation, der bruger HTTP*).

10.6.2. Online Shield

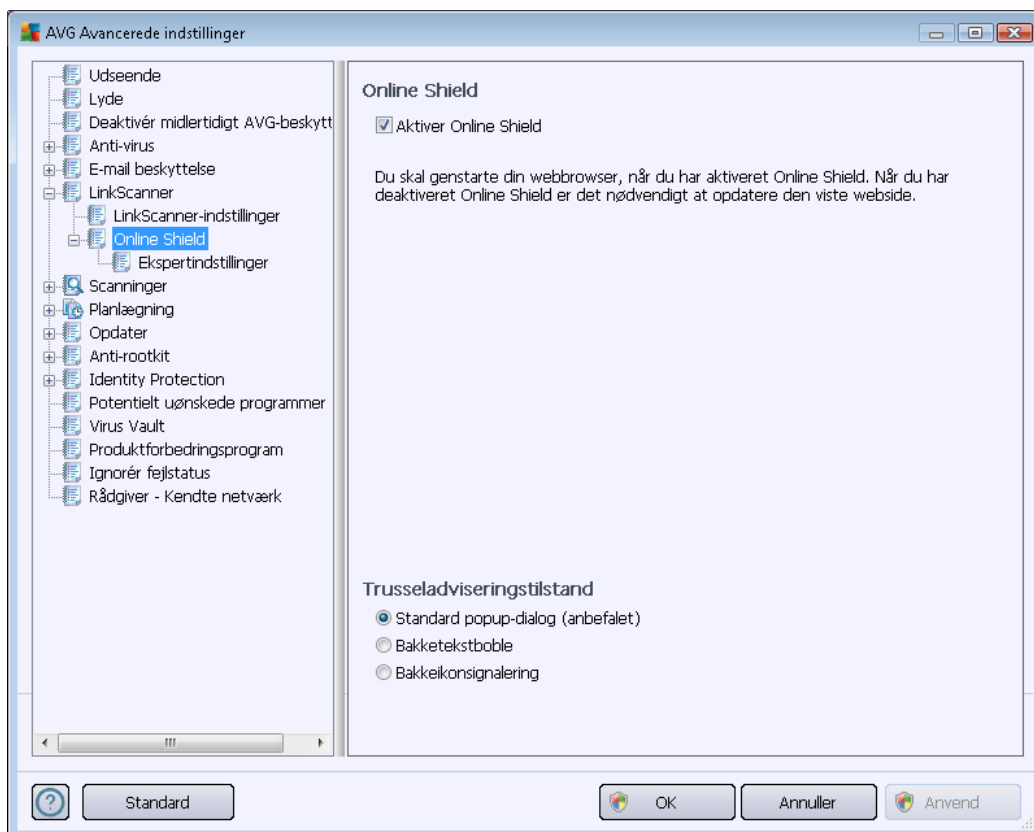

Dialogen **Online Shield** har følgende indstillingsmuligheder:

- **Aktiver Online Shield** (aktiveret som standard) – Aktiver/deaktiver hele **Online Shield**-tjenesten. Hvis du ønsker flere avancerede indstillinger for **Online Shield**, skal du fortsætte til den efterfølgende dialog, der hedder [Internetbeskyttelse](#).
- **Aktiver AVG Accelerator** (aktiveret som standard) - Aktiver/deaktiver tjenesten **AVG Accelerator**, som medfører en problemfri videoafspilning på nettet og gør ekstra downloads nemmere..

Trusseladviseringstilstand

I den nederste sektion i dialogen kan du vælge på hvilken måde, du vil informeres om mulige detekterede trusler: via standard popup-dialog, via bakketekstboble eller via bakkeikon.

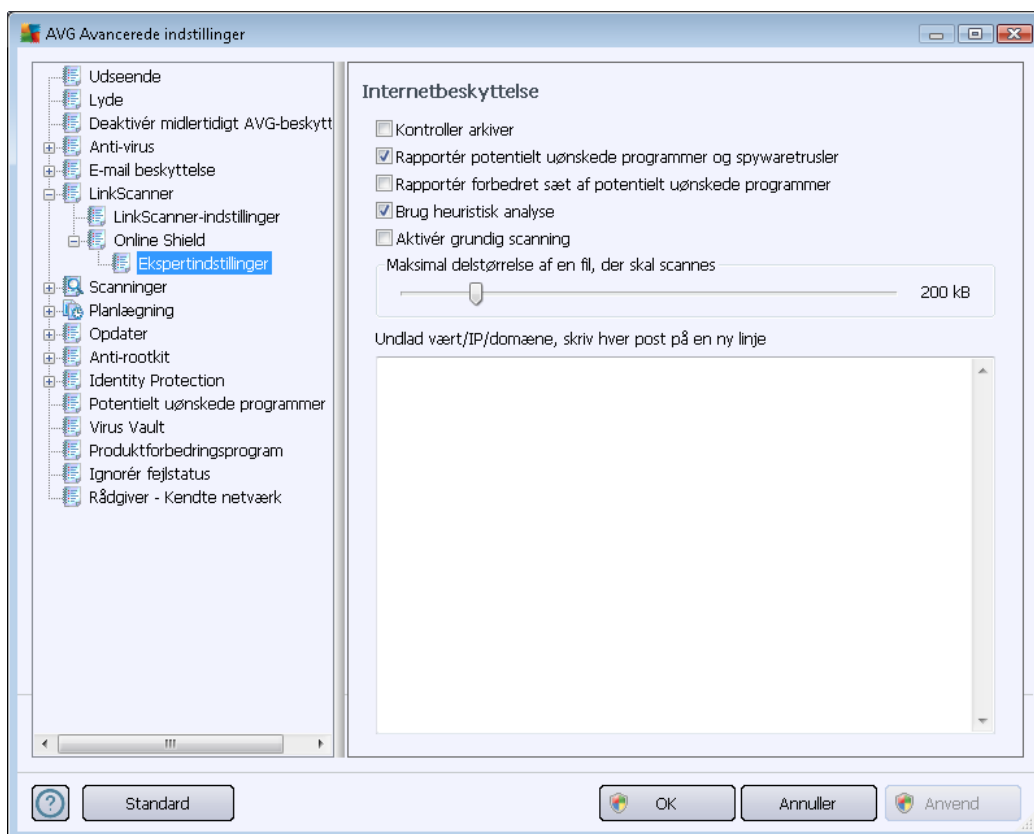

I dialogboksen **Internetbeskyttelse** kan du redigere komponentens konfiguration vedrørende scanning af indhold på websteder. I redigeringsgrænsefladen kan du konfigurere følgende grundlæggende indstillinger:

- **Aktiver internetbeskyttelse** – denne indstilling bekræfter, at **Online Shield** skal udføre en scanning af indhold på www-sider. Hvis denne indstilling er slået til (*som standard*), kan du yderligere slå disse elementer til/fra:
 - **Kontroller arkiver** – (*slået fra som standard*): scan indholdet i arkiver, der muligvis er en del af www-siden, der skal vises.
 - **Rapportér potentielt uønskede programmer og spywaretrusler** – (*aktiveret som standard*): Klik for at aktivere [Anti-Spyware](#)-programmet, og scan for spyware og virus. [Spyware](#) repræsenterer en tvivlsom malwarekategori: selvom det normalt repræsenterer en sikkerhedsrisiko, kan nogle af disse programmer være installeret med vilje. Vi anbefaler at holde denne funktion aktiveret, da den øger computersikkerheden.
 - **Rapportér forbedret sæt af potentielt uønskede programmer** – (*slået fra som standard*): markér for at detektere udvidede pakker af [spyware](#): programmer, der er fuldstændig i orden og harmløse, når de fås direkte fra fabrikanten, men kan misbruges til skadelige formål senere. Dette er en ekstra funktion, som øger din computersikkerhed endnu mere, men den kan dog risikere at blokere lovlige

programmer, og er derfor som standard slået fra.

- **Brug heuristisk analyse** - (slået til som standard): scan indholdet på siden, der skal vises, vha. [heuristisk analyse](#) (dynamisk emulering af det scannede objekts instruktioner i et virtuelt computermiljø).
- **Aktivér grundig scanning** (slået fra som standard) – i særlige situationer (hvor der er mistanke om, at computeren er inficeret) kan du markere denne valgmulighed for at aktivere de mest dybdegående scanningsalgoritmer, som vil scanne selv de områder på computeren, som egentlig ikke kan blive inficeret, men bare for at være sikker. Husk at denne metode er ret tidskrævende.
- **Maksimal delstørrelse af en fil, der skal scannes** – hvis der er filer på den viste side, kan du også scanne deres indhold, før de downloades til din computer. Men scanning af store filer tager lang tid, og download af websiden kan blive markant langsommere. Du kan bruge skyderen til at angive den maksimale størrelse for en fil, der stadig skal scannes med **Online Shield**. Selvom den downloadede fil er større end angivet, og derfor ikke scannes med Online Shield, er du stadig beskyttet. Hvis filen er inficeret, detekterer **Resident Shield** det øjeblikkeligt.
- **Udeluk vært/IP/domæne** – i tekstfeltet kan du indtaste det nøjagtige navn på en server (vært, IP-adresse, IP-adresse med maske eller URL) eller et domæne, der ikke skal scannes af **Online Shield**. Derfor bør du kun udelade værter, som du kan være fuldstændig sikker på aldrig leverer provide farligt indhold.

10.7. Scanninger

De avancerede scanningsindstillinger er opdelt i fire kategorier, der refererer til specifikke scanningstyper, der er defineret af softwareleverandøren:

- [Scanning af hele computeren](#) - foruddefineret standardscanning af hele computeren
- [Shell-udvidelsesscanning](#) - specifik scanning af et udvalgt objekt direkte fra Windows stifinder
- [Scanning af filer eller mapper](#) – standardforuddefineret scanning af udvalgte områder på computeren
- [Scanning af udtagelig enhed](#) – specifik scanning af udtagelige enheder sluttet til computeren

10.7.1. Scanning af hele computeren

Indstillingen **Fuld computerscanning** gør det muligt at redigere parametrene for en af de scanninger, der er foruddefineret af scanningsleverandøren, [Fuld computerscanning](#):

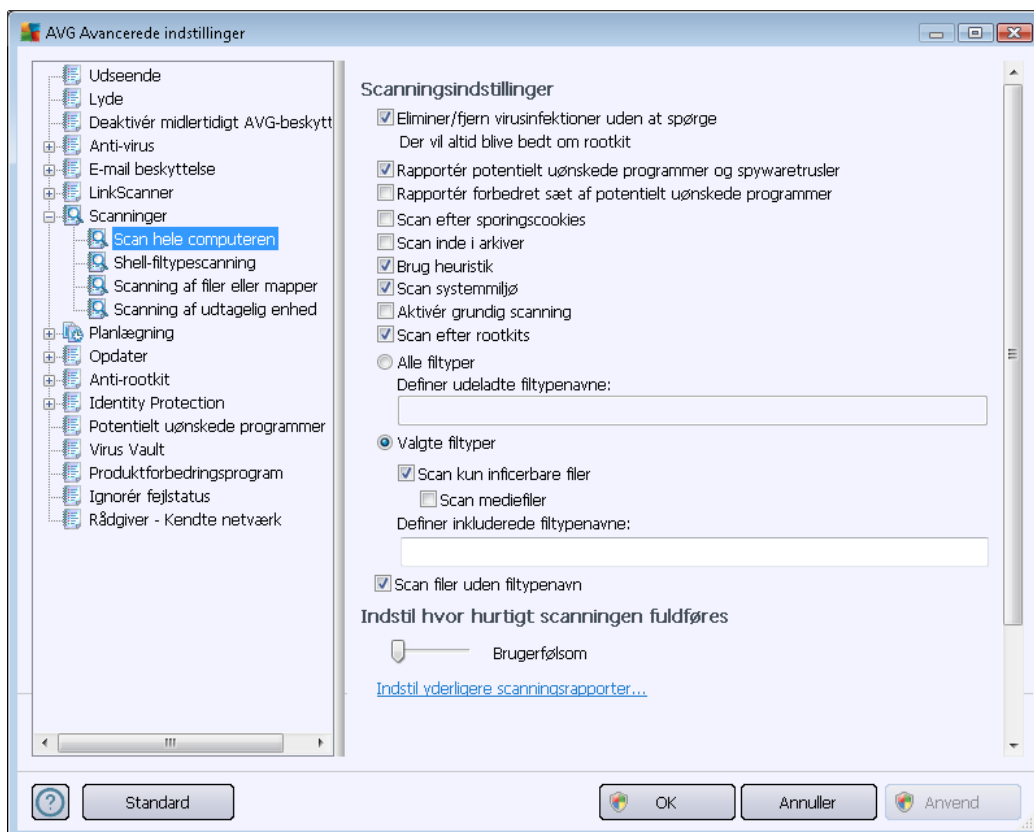

Scanningsindstillinger

Sektionen **Scanningsindstillinger** indeholder en liste over scanningsparametre, der valgfrit kan slås til/fra.

- **Helbred/fjern virusinfektion uden at spørge mig** (slået til som standard) – Hvis en virus identificeres under scanningen, kan den helbredes automatisk, hvis der findes en kur. Hvis den inficerede fil ikke kan helbredes automatisk, vil det inficerede objekt flyttes til [Virus Vault](#).
- **Rapporter potentielt uønskede programmer og spywaretrusler** (aktiveret som standard) – markér for at aktivere programmet [Anti-spyware](#) og scanne efter spyware og efter vira. Spyware repræsenterer en tvivlsom malwarekategori: selvom det normalt repræsenterer en sikkerhedsrisiko, kan nogle af disse programmer være installeret med vilje. Vi anbefaler at holde denne funktion aktiveret, da den øger computersikkerheden.
- **Rapportér forbedret sæt af potentielt uønskede programmer** (slået fra som standard) – markér for at detektere udvidede pakker af spyware: programmer, der er fuldstændig i orden

og harmløse, når de fås direkte fra fabrikanten, men kan misbruges til skadelige formål senere. Dette er en ekstra funktion, som øger din computersikkerhed endnu mere, men den kan dog risikere at blokere lovlige programmer, og er derfor som standard slået fra.

- **Scan efter sporingscookies** (slået fra som standard) – Denne parameter i [Anti-spyware](#)-komponenten definerer, at cookies skal detekteres under scanningen; (*HTTP-cookies anvendes til validering, sporing og vedligeholdelse af specifikke oplysninger om brugere, som f.eks. foretrukne indstillinger på webstedet eller indhold i deres elektroniske indkøbsvogne*)
- **Scan inde i arkiver** (slået fra som standard) – disse parametre definerer, at scanningen skal kontrollere alle filer, også hvis de er lagret i arkiver, f.eks. ZIP, RAR, ...
- **Brug heuristik** (slået til som standard) – Heuristisk analyse (*dynamisk emulering af det scannede objektsinstruktioner i et virtuelt computermiljø*) er en af metoderne, der anvendes til detektering af virus under scanningen;
- **Scan systemmiljø** (slået til som standard) – Scanningen kontrollerer også computerens systemområder.
- **Aktivér grundig scanning** (slået fra som standard) – i særlige situationer (*hvor der er mistanke om, at computeren er inficeret*) kan du markere denne valgmulighed for at aktivere de mest dybdegående scanningsalgoritmer, som vil scanne selv de områder på computeren, som egentlig ikke kan blive inficeret, men bare for at være sikker. Husk, at denne metode er ret tidskrævende.
- **Scan efter rootkits** (slået til som standard) – [Anti-Rootkit](#)-scan søger i din computer efter mulige rootkits, f.eks. programmer eller teknologier, som kan skjule malware i din computer. Hvis et rootkit detekteres, betyder det ikke nødvendigvis, at din computer er inficeret. I visse tilfælde kan bestemte drivere eller dele af almindelige applikationer blive detekteret som rootkits ved en fejl.

Derudover skal de beslutte, om du vil have scannet

- **Alle filtyper** med mulighed for at definere undtagelser fra scanningen ved at angive en kommasepareret (*når den gemmes, ændres kommaerne til semikolon*) liste over filtypenavne, som ikke skal scannes;
- **Udvalgte filtyper** – du kan angive, at du kun vil scanne filer, som er mulige at inficere (*filer som ikke kan blive inficeret, bliver ikke scannet, for eksempel visse almindelige tekstfiler, eller andre ikke eksekverbare filer*), herunder mediefiler (*video- og lydfiler – hvis du lader dette felt stå tomt, reducerer det scanningen yderligere, fordi disse filer ofte er ret store, og det ikke er særlig sandsynligt, at de er inficerede med virus*). Igen kan du angive, hvilke filer, der altid skal scannes, ud fra filtypenavnene.
- Du kan også vælge at **Scanne filer uden filtypenavn** – denne indstilling er slået til som standard, og det anbefales, at du bevarer den sådan, medmindre du har en virkelig god grund til at ændre den. Filer uden filtypenavn er ret mistænkelige og bør altid scannes.

Indstil hvor hurtigt scanningen fuldføres

I sektionen **Indstil hvor hurtigt scanningen fuldføres** kan du yderligere specificere den ønskede scanningshastighed afhængigt af forbruget af systemressourcer. Som standard er denne indstillingsværdi sat til *brugerfølsomt* niveau af automatisk ressourceforbrug. Hvis du vil have scanningen til at køre hurtigere, tager det kortere tid, men forbruget af systemressourcer øges markant under scanningen, og gør de andre aktiviteter på pc'en langsommere (*denne indstilling kan anvendes, når computeren er tændt, men der i øjeblikket ikke er nogen, der arbejder med den*). På den anden side kan du reducere forbruget af systemressourcer ved at forlænge scanningsens varighed.

Indstil yderligere scanningsrapporter...

Klik på linket **Indstil yderligere scanningsrapporter ...** for at åbne det selvstændige dialogvindue **Scanningsrapporter**, hvor du kan markere adskillige punkter for at definere, hvilke scanningsfund, der skal rapporteres:

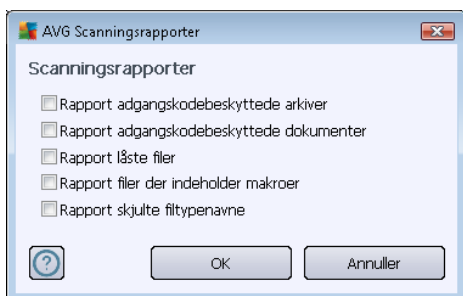

10.7.2. Shell-udvidelsesscanning

I lighed med det tidligere element [Scanning af hele computeren](#) tilbyder dette element med navnet **Shelludvidelsesscanning** også flere muligheder for at redigere den scanning, der er foruddefineret af softwareleverandøren. Denne gang vedrører configurationen [scanning af specifikke objekter kørt direkte fra Windows stifinder](#) (*shelludvidelse*), se kapitlet [Scanning i Windows stifinder](#):

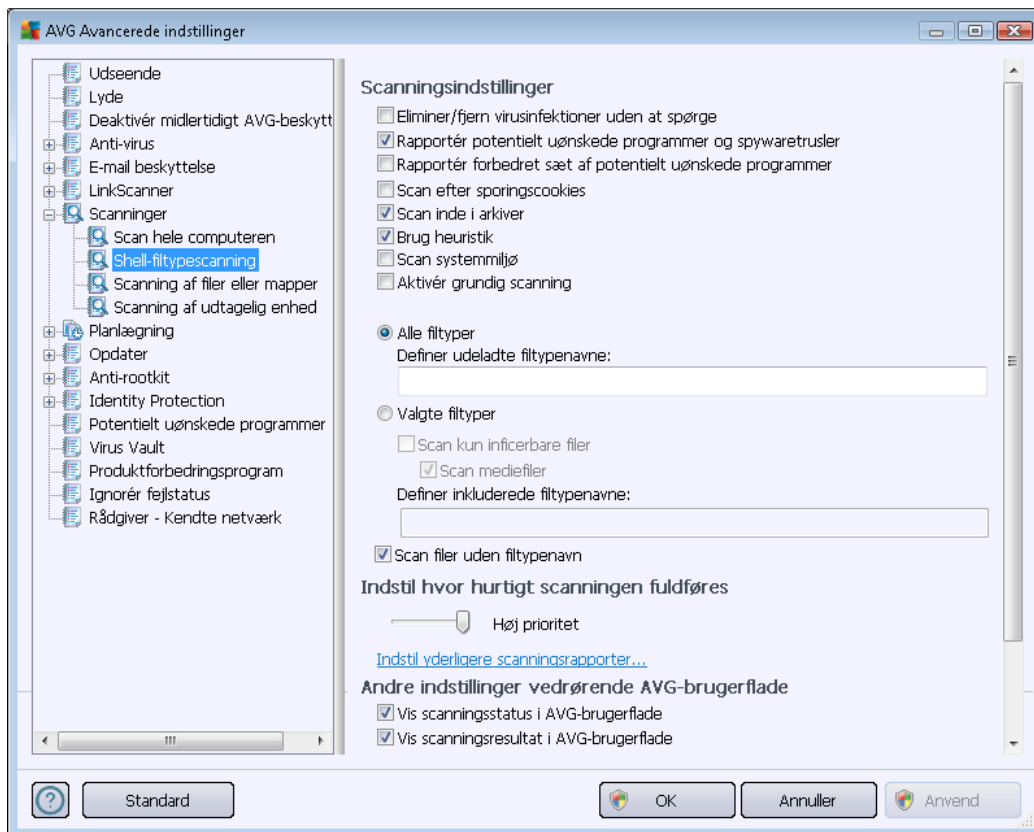

Parameterlisten er magen til listerne for [Scanning af hele computeren](#). Standardindstillingerne varierer dog (for eksempel kontrollerer *Scanning af hele computeren* ikke arkiver, men scanner systemmiljøet, mens det med *Shell-udvidelsesscanning* er omvendt).

Bemærk: For at se en beskrivelse af specifikke parametre henvises til kapitlet [AVG Avancerede indstillinger / Scanninger / Scanning af hele computeren](#).

I forhold til dialogen [Fuld computerscanning](#) har dialogen **Shell-udvidelsesscanning** også sektionen **Andre indstillinger, der er relateret til AVG-brugergænsefladen**, hvor du kan angive, om scanningsprocessen og scanningsresultaterne skal være tilgængelige i AVG-brugergænsefladen. Du kan også angive, at scanningsresultatet kun vises, hvis der detekteres infektion under scanningen.

10.7.3. Scanning af filer eller mapper

Redigeringsgænsefladen for **Scan specifikke filer eller mapper** er magen til redigeringsdialogboksen for [Scan hele computeren](#). Alle konfigurationsindstillingerne er de samme, men standardindstillingerne er strengere for [Scan hele computeren](#):

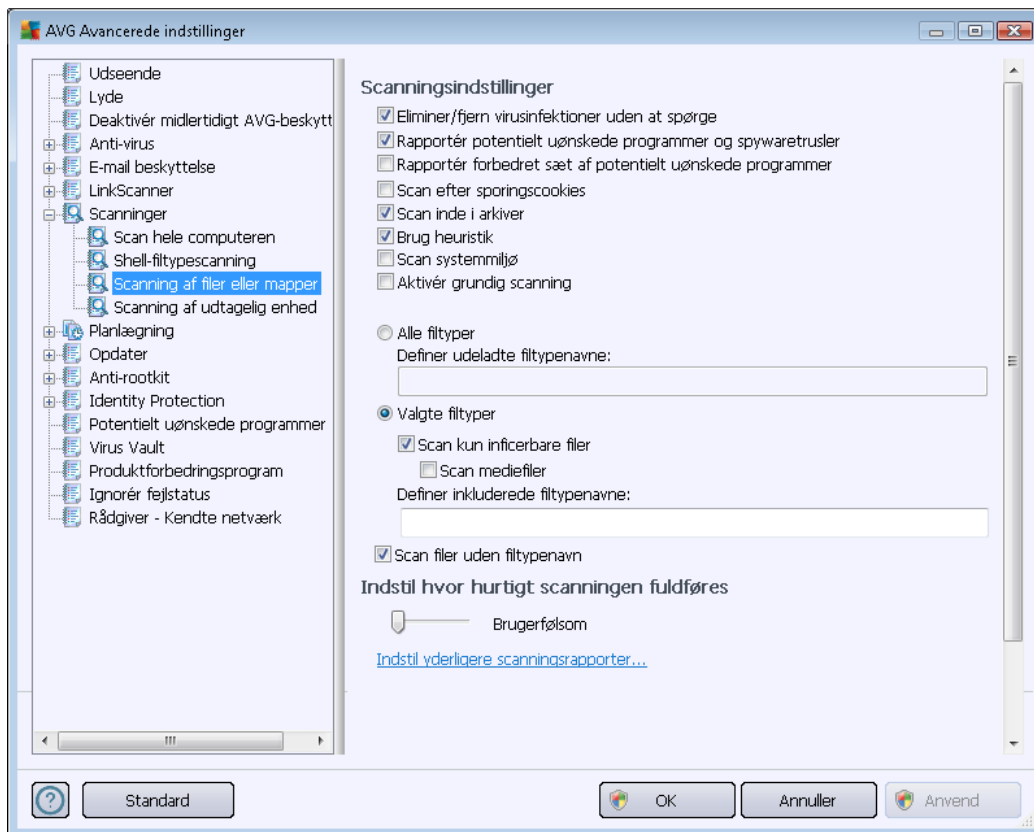

Alle parametre indstillet i denne konfigurationsdialog gælder kun for de områder, der er udvalgt til scanning med [Scanning af filer eller mapper!](#)

Bemærk: For at se en beskrivelse af specifikke parametre henvises til kapitlet [AVG Avancerede indstillinger / Scanninger / Scanning af hele computeren.](#)

10.7.4. Scanning af udtagelig enhed

Redigeringsgrænsefladen til **Scanning af flytbar enhed** ligner også redigeringsdialogen til [Scanning af hele computeren](#) meget:

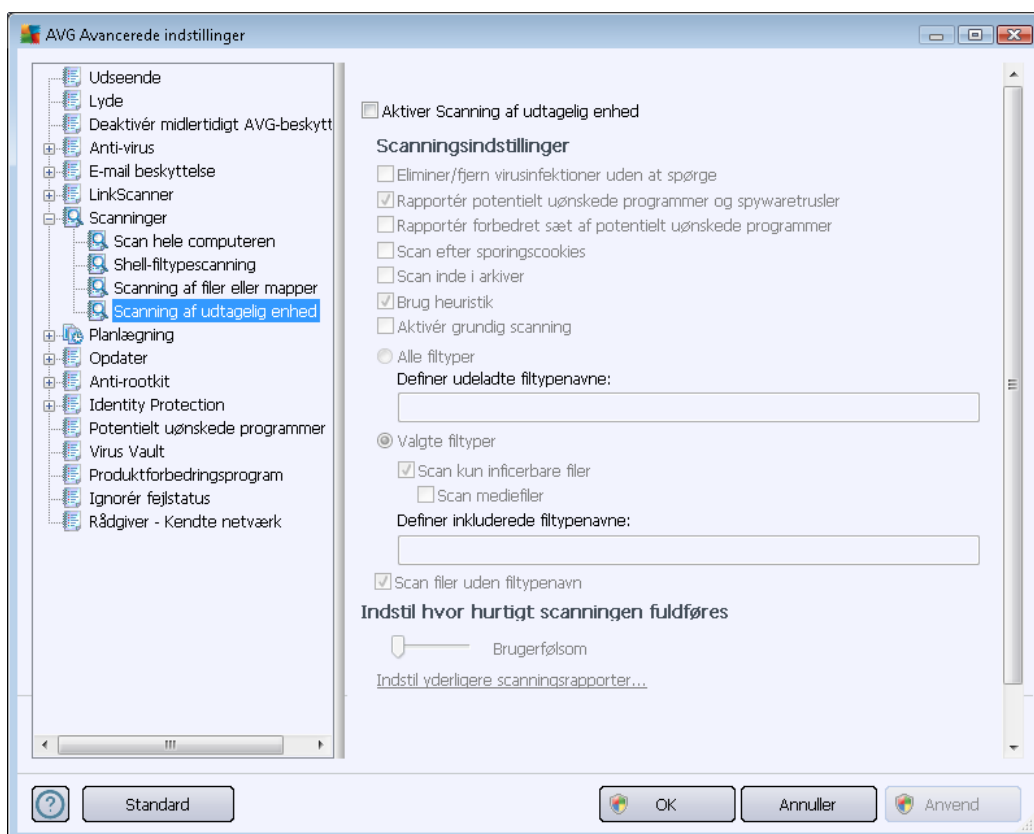

Scanning af flytbar enhed køres automatisk, når du tilslutter en flytbar enhed til din computer. Som standard er denne scanning slået fra. Det er imidlertid vigtigt at scanne flytbare enheder for potentielle trusler, da de er en hyppig infektionskilde. For at have denne scanning gjort klar og kørt automatisk skal du markere valgmuligheden **Aktiver Scanning af flytbar enhed**

Bemærk: For at se en beskrivelse af specifikke parametre henvises til kapitlet [AVG Avancerede indstillinger / Scanninger / Scanning af hele computeren](#).

10.8. Planlægning

I sektionen **Planlægning** kan du redigere standardindstillingerne for:

- [Planlagt scanning](#)
- [Plan over definitionsopdatering](#)
- [Programopdateringsplan](#)

10.8.1. Planlagt scanning

Parametrene for den planlagte scanning kan redigeres (eller en ny plan konfigureres) på tre faner. På hver fane kan du først markere/afmarkere elementet **Aktiver denne opgave** for helt enkelt at deaktivere den planlagte test midlertidigt, og slå den til igen, når behovet opstår:

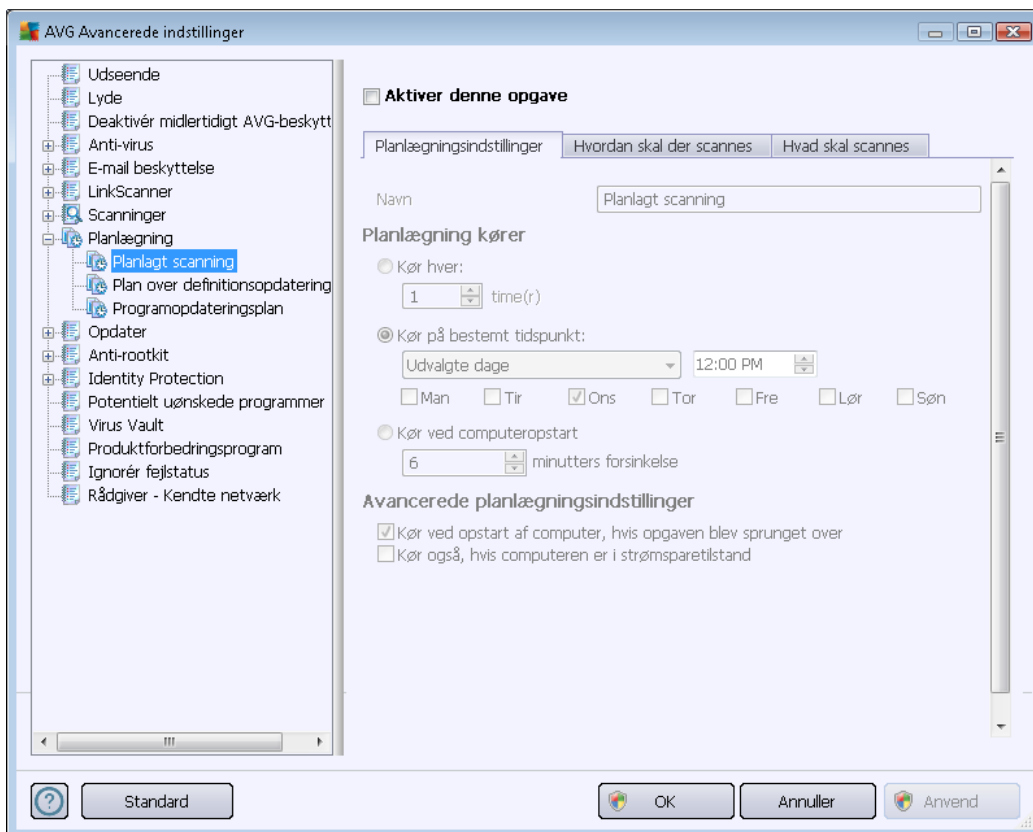

I tekstfeltet **Navn** (deaktiveret for alle standardplaner) står derefter navnet, der er tildelt netop denne plan af programleverandøren. For nyoprettede planer (du kan tilføje en ny plan ved at højreklikke med musen over elementet **Planlagt scanning** i venstre navigationstræ) kan du angive dit eget navn, og i så fald vil det være muligt at redigere tekstfeltet. Prøv altid at bruge korte, beskrivende og passende navne på scanninger for at gøre det nemmere at genkende scanningen senere.

Eksempel: Det er ikke passende at kalde scanningen "Ny scanning" eller "Min scanning", da disse navne ikke angiver, hvad scanningen egentlig kontrollerer. Et eksempel på et godt, beskrivende navn kunne derimod være "Systemområdescanning" osv. Det er heller ikke nødvendigt at angive i scanningens navn, om det er en scanning af hele computeren eller blot en scanning af udvalgte filer eller mapper – dine egne scanninger vil altid være en specifik version af [scanning af udvalgte filer eller mapper](#).

I denne dialog kan du yderligere definere følgende parametre for scanningen:

Planlægning kører

Her kan du angive tidsintervaller for kørsel af den nyplanlagte scanning. Tidsindstillingen kan enten defineres via den gentagne scanningsstart efter et bestemt tidsrum (**Kør hver ...**) eller ved at definere en præcis dato og et bestemt klokkeslæt (**Kør med bestemte mellemrum...**) eller muligvis ved at definere en hændelse, som scanningsstarten skal tilknyttes (**Kør ved computerstart**).

Avancerede planlægningsindstillinger

I denne sektion kan du definere, hvilke betingelser scanningen skal/ikke skal køres under, hvis computeren er i strømsparetilstand eller helt slukket. Når den planlagte scanning køres på det tidspunkt, du har angivet, bliver du informeret om det via et popup-vindue, der åbnes over [AVG systembakkeikonet](#):

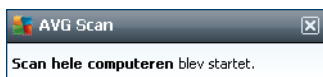

Der vises nu et nyt [AVG systembakkeikon](#) (i fuld farve med en lommelygte), der informerer om, at der køres en planlagt scanning. Højreklik på AVG ikonet for den igangværende scanning for at åbne en kontekstmenu, hvor du kan stoppe scanningen midlertidigt eller afbryde den, og ændre prioriteten på den aktuelt kørende scanning.

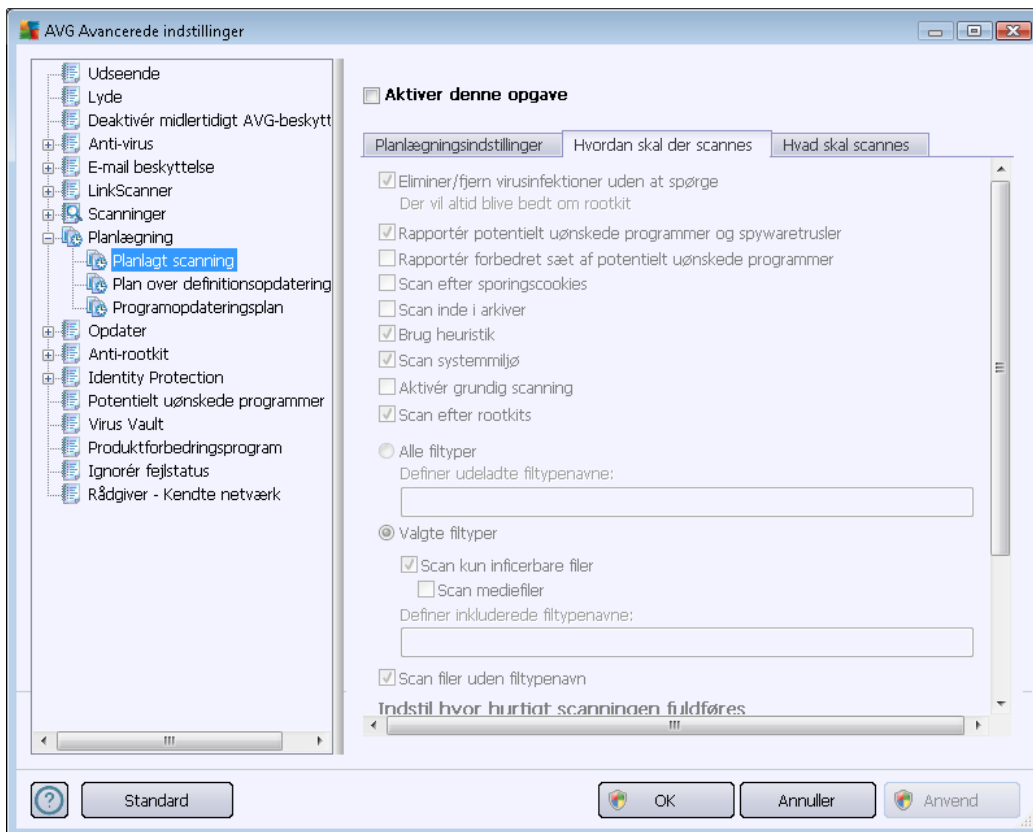

På fanen **Hvordan der skal scannes** findes en liste over scanningsparametre, der valgfrit kan slås

til/fra. Som standard er de fleste parametre slået til, og funktionaliteten anvendes under scanningen. **Med mindre du har en god grund til at ændre disse indstillinger, anbefaler vi at bevare den forudindstillede konfiguration:**

- **Helbred/fjern virusinfektion uden at spørge mig (slået til som standard):** Hvis en virus identificeres under scanningen, kan den helbredes automatisk, hvis der findes en kur. Hvis den inficerede fil ikke kan helbredes automatisk, vil det inficerede objekt flyttes til [Virus Vault](#).
- **Rapporter potentielt uønskede programmer og spywaretrusler (slået til som standard):** markér for at aktivere programmet [Anti-spyware](#) og scanne efter spyware og efter vira. Spyware repræsenterer en tvivlsom malwarekategori: selvom det normalt repræsenterer en sikkerhedsrisiko, kan nogle af disse programmer være installeret med vilje. Vi anbefaler at holde denne funktion aktiveret, da den øger computersikkerheden.
- **Rapportér forbedret sæt af potentielt uønskede programmer (slået fra som standard):** markér for at detektere udvidede pakker af spyware-programmer, der er fuldstændig i orden og harmløse, når de fås direkte fra fabrikanten, men kan misbruges til skadelige formål senere. Dette er en ekstra funktion, som øger din computersikkerhed endnu mere, men den kan dog risikere at blokere lovlige programmer, og er derfor som standard slået fra.
- **Scan efter sporingscookies (slået fra som standard):** denne parameter i [Anti-Spyware](#)-komponenten definerer, at cookies skal detekteres under scanningen. (*HTTP-cookies anvendes til validering, sporing og vedligeholdelse af specifikke oplysninger om brugere, som f.eks. foretrukne indstillinger på webstedet eller indhold i deres elektroniske indkøbsvogne*)
- **Scan inde i arkiver (slået fra som standard):** Denne parameter definerer, at scanningen skal kontrollere alle filer, også hvis de er lagret i et arkiv, f.eks. ZIP, RAR, osv.
- **Brug heuristik (slået til som standard):** Heuristisk analyse (*dynamisk emulering af det scannede objektsinstruktioner i et virtuelt computermiljø*) er en af metoderne, der anvendes til detektering af virus under scanningen;
- **Scan systemmiljø (slået til som standard):** Scanningen kontrollerer også computerens systemområder;
- **Aktivér grundig scanning (slået fra som standard):** I særlige situationer (*hvor der er mistanke om, at computeren er inficeret*) kan du markere denne valgmulighed for at aktivere de mest dybdegående scanningsalgoritmer, som vil scanne selv de områder på computeren, som egentlig ikke kan blive inficeret, men bare for at være sikker. Husk, at denne metode er ret tidskrævende.
- **Scan efter rootkits (slået til som standard):** [Anti-rootkit](#)-scan søger i din computer efter mulige rootkits, f.eks. programmer eller teknologier, som kan skjule malware i din computer. Hvis et rootkit detekteres, betyder det ikke nødvendigvis, at din computer er inficeret. I visse tilfælde kan bestemte drivere eller dele af almindelige applikationer blive detekteret som rootkits ved en fejl.

Derudover skal de beslutte, om du vil have scannet

- **Alle filtyper** med mulighed for at definere undtagelser fra scanningen ved at angive en kommasepareret (når den gemmes, ændres kommaerne til semikolon) liste over filtypenavne, som ikke skal scannes;
- **Udvalgte filtyper** – du kan angive, at du kun vil scanne filer, som er mulige at inficere (filer som ikke kan blive inficeret, bliver ikke scannet, for eksempel visse almindelige tekstfiler, eller andre ikke eksekverbare filer), herunder mediefiler (video- og lydfiler – hvis du lader dette felt stå tomt, reducerer det scanningen yderligere, fordi disse filer ofte er ret store, og det ikke er særlig sandsynligt, at de er inficerede med virus). Igen kan du angive, hvilke filer, der altid skal scannes, ud fra filtypenavnene.
- Du kan også vælge at **Scanne filer uden filtypenavn** – denne indstilling er slået til som standard, og det anbefales, at du bevarer den sådan, medmindre du har en virkelig god grund til at ændre den. Filer uden filtypenavn er ret mistænkelige og bør altid scannes.

Indstil hvor hurtigt scanningen fuldføres

I sektionen **Indstil hvor hurtigt scanningen fuldføres** kan du yderligere specificere den ønskede scanningshastighed afhængigt af forbruget af systemressourcer. Som standard er denne indstillingsværdi sat til *brugerfølsomt* niveau af automatisk ressourceforbrug. Hvis du vil have scanningen til at køre hurtigere, tager det kortere tid, men forbruget af systemressourcer øges markant under scanningen, og gør de andre aktiviteter på pc'en langsommere (*denne indstilling kan anvendes, når computeren er tændt, men der i øjeblikket ikke er nogen, der arbejder med den*). På den anden side kan du reducere forbruget af systemressourcer ved at forlænge scanningsens varighed.

Indstil yderligere scanningsrapporter

Klik på linket **Indstil yderligere scanningsrapporter ...** for at åbne det selvstændige dialogvindue **Scanningsrapporter**, hvor du kan markere adskillige punkter for at definere, hvilke scanningsfund, der skal rapporteres:

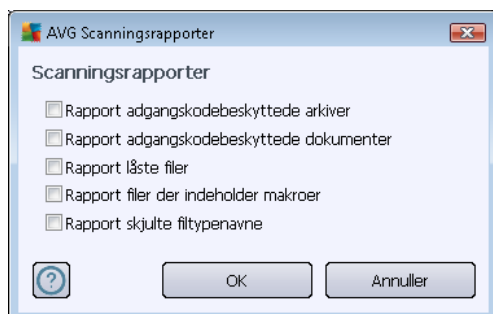

Yderligere scanningsindstillinger

Klik på **Yderligere scanningsindstillinger...** for at åbne en ny **Computerlukningsmuligheder**-dialog, hvor du kan beslutte, om computeren skal lukkes automatisk, når den igangværende

scanning er færdig. Når denne indstilling er bekræftet (**Luk computeren, når scanningen er gennemført**), aktiveres en ny indstilling, som gør det muligt at lukke computeren, selvom den i øjeblikket er låst (**Gennemtvung lukning, hvis computeren er låst**).

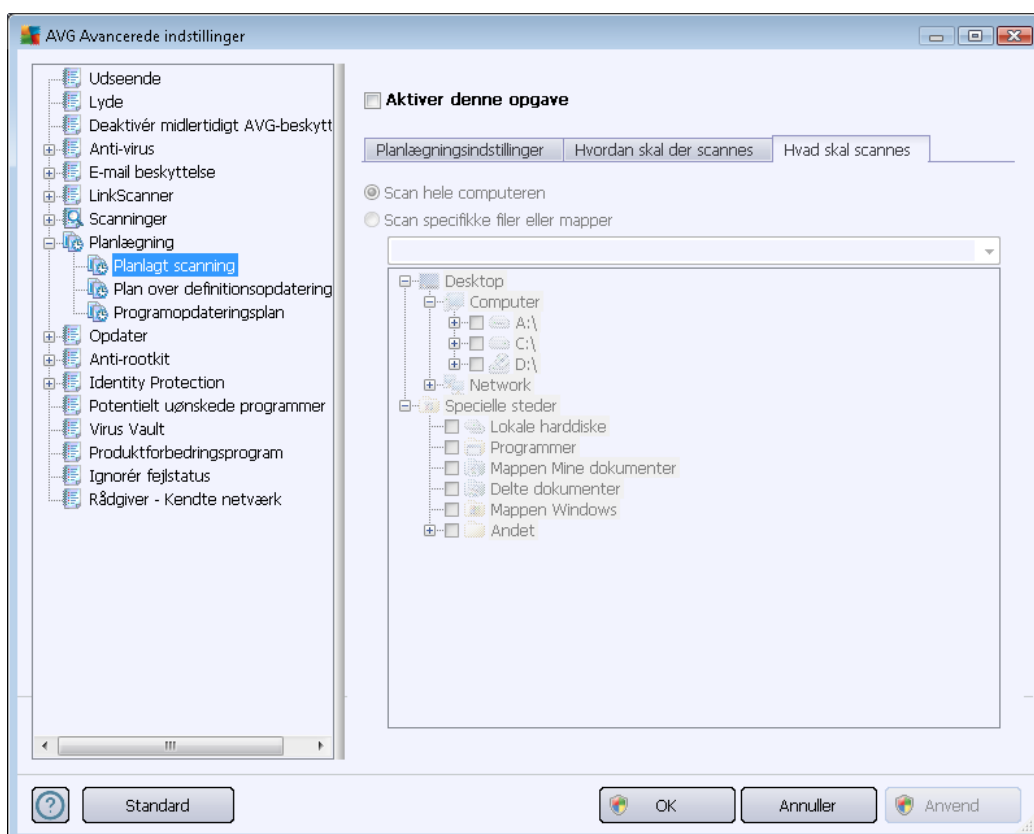

På fanen **Hvad skal scannes** kan du definere, om du vil planlægge [scanning af hele computeren](#) eller [scanning af filer eller mapper](#). Hvis du vælger scanning af filer eller mapper, aktiveres træstrukturen nederst i denne dialogboks, og du kan angive mapper, der skal scannes.

10.8.2. Plan for opdatering af definitioner

Hvis det **virkelig er nødvendigt**, kan du fjerne markeringen af indstillingen **Aktiver denne opgave**, så du blot deaktiverer den planlagte definitionsopdatering midlertidigt for så at kunne slå den til igen på et senere tidspunkt:

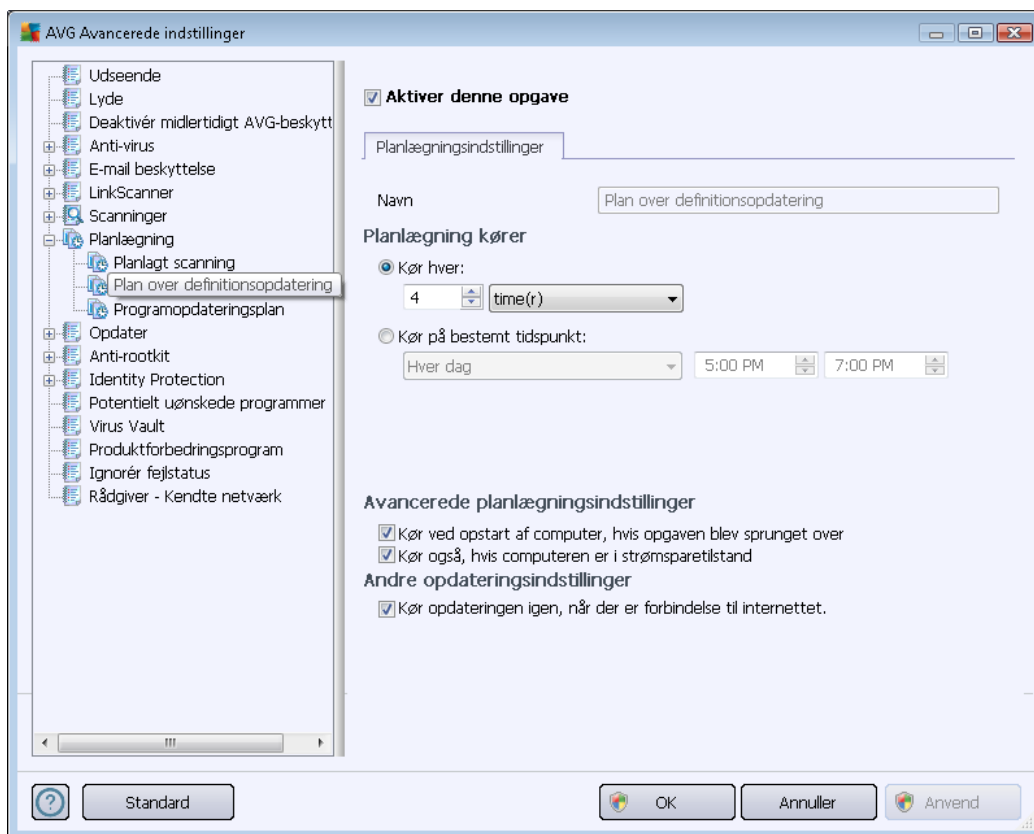

I denne dialog kan du konfigurere nogle detaljerede parametre for planen for definitionsopdatering. I tekstfeltet **Navn** (deaktiveret for alle standardplaner) står navnet, der af programleverandøren er tildelt netop denne plan.

Planlægning kører

I denne sektion skal du angive tidsintervallerne for start af definitionsopdateringer, der er planlagt for nylig. Timingen kan enten defineres af den gentagne opdateringskørsel efter en bestemt tidsperiode (**Kør hver...**) eller ved at definere en nøjagtig dato og klokkeslæt (**Kør på specifikt klokkeslæt...**).

Avancerede planlægningsindstillinger

I dette afsnit får du mulighed for at definere, under hvilke betingelser definitionsopdateringerne skal startes eller ikke skal startes, hvis computeren kører i lav energitilstand eller er slukket helt.

Andre opdateringsindstillinger

Marker til sidst indstillingen **Kør opdateringen igen, så snart der er forbindelse til internettet** for at sikre, at opdateringen bliver kørt igen, så snart internetforbindelsen er genoprettet, hvis internetforbindelsen bliver afbrudt, og opdateringen mislykkes. Når den planlagte opdatering køres på

det angivne tidspunkt, bliver du informeret om det med et popup-vindue, der åbnes over [AVG-systembakkeikonet](#) (forudsat at du har bevaret standardkonfigurationen i dialogen [Avancerede indstillinger/Udseende](#)).

10.8.3. Programopdateringsplan

Hvis det *virkelig er nødvendigt*, kan du afmarkereelementet **Aktiver denne opgave** for midlertidigt at deaktivere den planlagte opdatering af programmet, og slå den til igen på et senere tidspunkt:

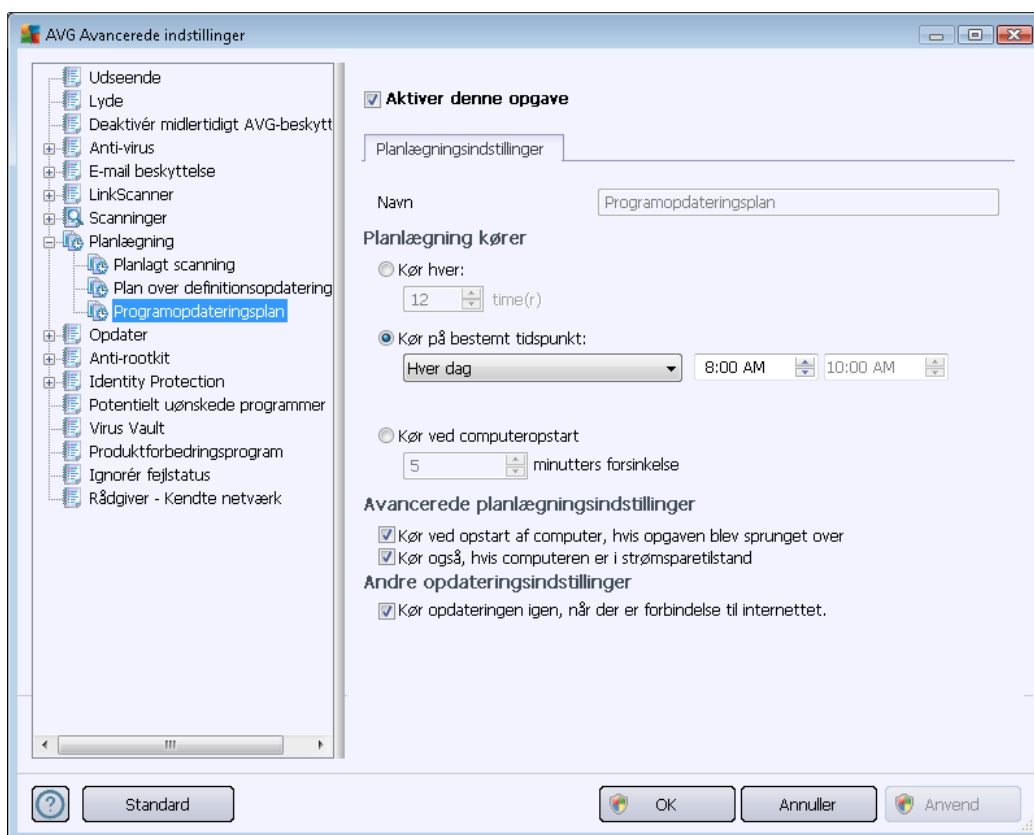

I tekstfeltet **Navn** (deaktiveret for alle standardplaner) står navnet, der af programleverandøren er tildelt netop denne plan.

Planlægning kører

Her kan du angive tidsintervallet for kørsel af den nye planlagte programopdatering. Timingen kan enten defineres med gentaget kørsel af opdateringen efter et vist tidsrum (**Kør hver ...**) eller ved at definere en nøjagtig dato og klokkeslæt (**Kør på specifikt klokkeslæt ...**), eller muligvis ved at definere en hændelse, der knyttes til kørsel af opdateringen (**Hændelsesbaseret ved opstart af computeren**).

Avancerede planlægningsindstillinger

I denne sektion kan du definere, hvilke betingelser programopdateringen skal/ikke skal køres under, hvis computeren er i strømsparetilstand eller helt slukket.

Andre opdateringsindstillinger

Marker indstillingen **Kør opdateringen igen, så snart der er forbindelse til internettet** for at sikre, at opdateringen bliver kørt igen, så snart internetforbindelsen er genoprettet, hvis internetforbindelsen bliver afbrudt, og opdateringen mislykkes. Når den planlagte opdatering er startet på de angivne tidspunkt, får du besked om dette via et pop op-vindue, der åbnes over systembakkeikonet for [AVG](#). (hvis du har bevaret standardkonfigurationen i dialogen [Avancerede indstillinger/Udseende](#)).

Bemærk: Hvis der forekommer et tidsmæssigt sammenfald af en planlagt programopdatering og en planlagt scanning, tager opdateringsprocessen prioritet og scanningen vil blive afbrudt.

10.9. Opdatering

Navigationselementet **Opdater** åbner en ny dialogboks, hvor du kan angive generelle parametre vedrørende [AVG-opdatering](#):

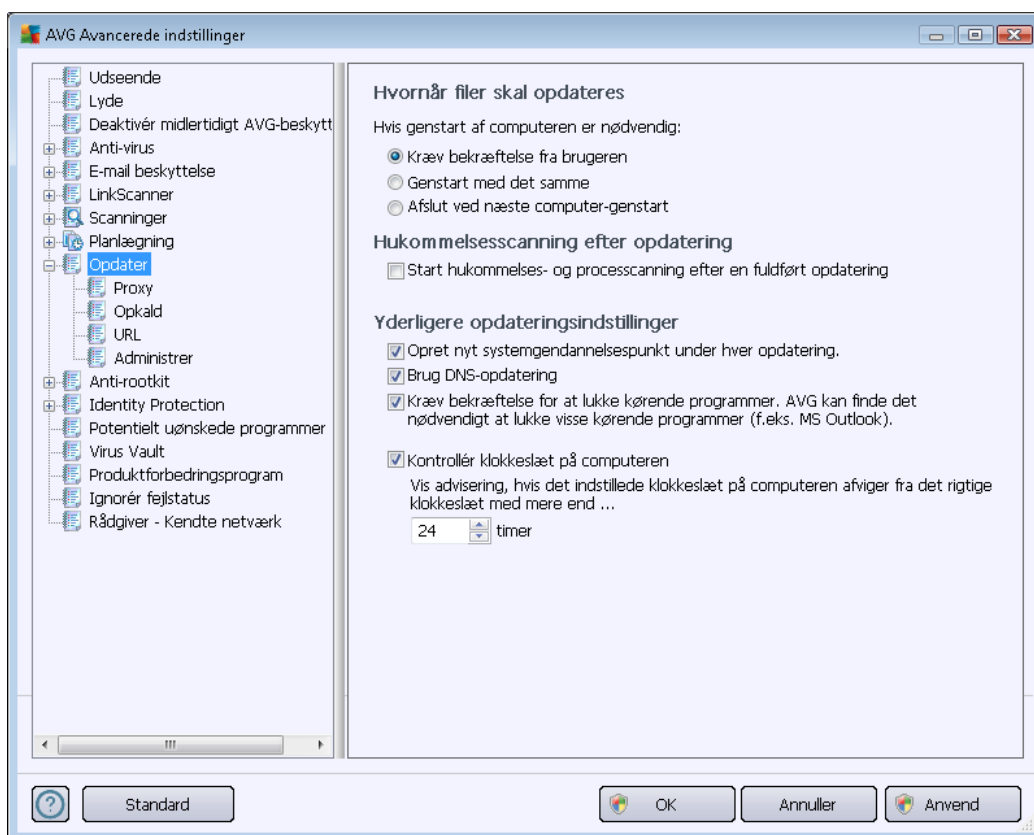

Hvornår filer skal opdateres

I denne sektion kan du vælge blandt tre alternative indstillinger, der skal bruges i tilfælde af, at opdateringsprocessen kræver genstart af computeren. Opdateringsfærdiggørelsen kan planlægges til næste computergenstart, eller du kan genstarte med det samme:

- **Kræv bekræftelse fra brugeren (som standard)** – Du bliver bedt om at godkende en pc-genstart for at færdiggøre [opdateringsprocessen](#)
- **Genstart med det samme** – Computeren genstartes umiddelbart efter, at [opdateringsprocessen](#) er afsluttet, og du behøver ikke godkende dette
- **Udfør ved næste genstart af computeren** – Færdiggørelsesprocessen for [opdateringen](#) udskydes, ind til den næste genstart af computeren. Vær opmærksom på, at denne indstilling kun anbefales, hvis du er sikker på, at din computer genstartes regelmæssigt, mindst én gang om dagen!

Hukommelsesscanning efter opdatering

Marker dette afkrydsningsfelt for at definere, at du vil køre en ny hukommelsesscanning efter hver gennemført opdatering. Den senest downloadede opdatering kan have indeholdt nye virusdefinitioner, og de kan anvendes i scanningen med det samme.

Yderligere opdateringsindstillinger

- **Opret nyt systemgendannelsespunkt i løbet af hver programopdatering** – før hver AVG programopdatering oprettes et systemgendannelsespunkt. I tilfælde af at opdateringsprocessen mislykkes, og dit operativsystem går ned, kan du altid gendanne dit operativsystem i dets oprindelige konfiguration fra dette punkt. Denne mulighed er tilgængelig via Start / Alle programmer / Tilbehør / Systemværktøjer / Systemgendannelse, men ændringer anbefales kun for erfarne brugere! Hold dette afkrydsningsfelt markeret, hvis du ønsker at bruge denne funktion.
- **Brug DNS-opdatering (slået til som standard)** – når dette element er markeret, vil din **AVG Anti-virus 2012** søge efter oplysninger om den seneste virusdatabaseversion og seneste programversion på DNS-serveren, så snart opdateringen startes. Derefter vil kun de mindste uundværlige opdateringsfiler opdateres og anvendes. På denne måde minimeres den samlede mængde downloadede data, og opdateringsprocessen kører hurtigere.
- **Kræv bekræftelse for at lukke kørende applikationer (aktiveret som standard)** gør det muligt at sikre, at der ikke lukkes applikationer, der kører i øjeblikket, uden din tilladelse – hvis det er nødvendigt for at færdiggøre opdateringsprocessen.
- **Kontrollér klokkeslæt på computeren** – marker denne valgmulighed, hvis du vil adviseres i tilfælde af, at computeretiden afviger fra den korrekte tid med mere end et angivet antal timer.

10.9.1. Proxy

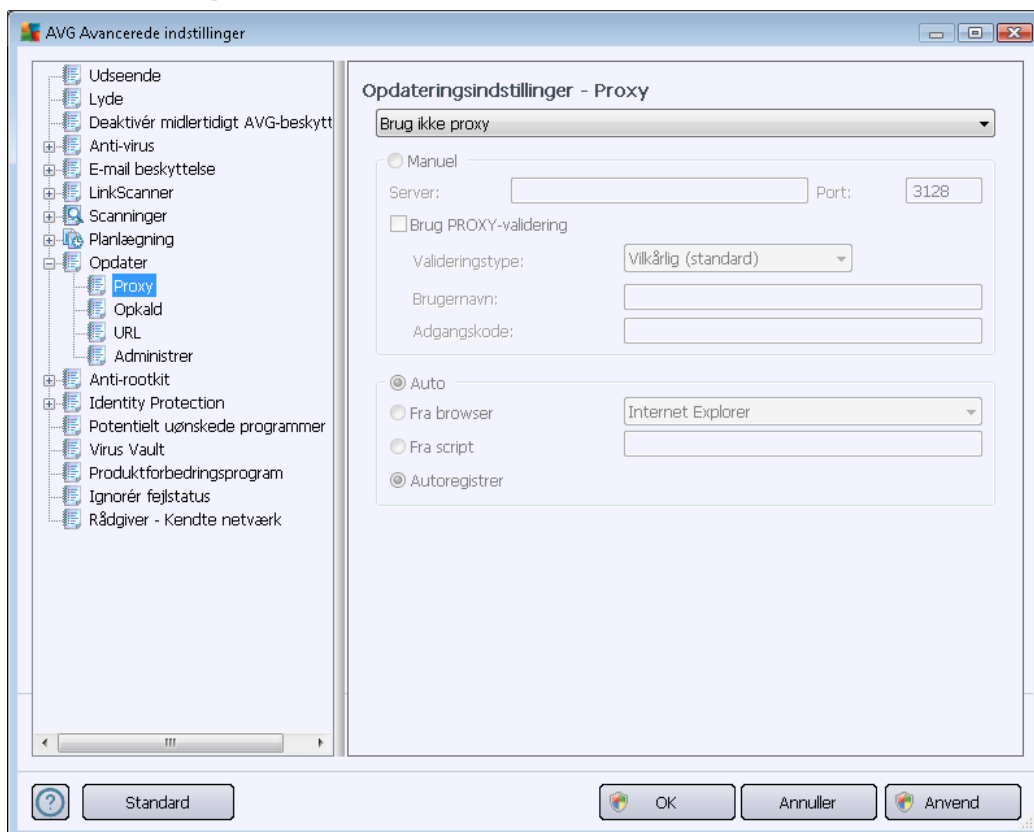

Proxy-serveren er en enkeltstående server eller en service, der kører på en pc, som sørger for en mere sikker forbindelse til internettet. I henhold til de specificerede netværksregler kan man enten have direkte adgang til internettet eller via en proxyserver. Begge muligheder kan også være tilladt samtidigt. Så skal du i det første element i dialogboksen **Opdateringsindstillinger – Proxy** vælge i kombinationsmenuen, hvilken metode, du vil bruge:

- **Brug proxy**
- **Brug ikke** – standardindstillinger
- **Prøv at tilslutte med proxy og tilslut direkte, hvis det mislykkes**

Hvis du vælger en indstilling, der gør brug af proxyserver, skal du angive yderligere data. Serverindstillingerne kan enten konfigureres manuelt eller automatisk.

Manuel konfiguration

Hvis du vælger manuel konfiguration (marker *indstillingen Manuel* for at aktivere den pågældende sektion i dialogboksen), skal du angive følgende punkter:

- **Server** – angiv serverens IP-adresse eller serverens navn

- **Port** - angiv nummeret på den port, der giver adgang til internettet (som standard er dette nummer indstillet til 3128, men det kan indstilles til et andet- hvis du er i tvivl, kan du kontakte din netværksadministrator)

Proxyserveren kan også have specifikke regler defineret for hver bruger. Hvis din proxyserver er konfigureret på denne måde, skal du markere indstillingen **Brug PROXY-validering** for at verificere, at dit brugernavn og din adgangskode er gyldige til at oprette forbindelse til internettet via proxyserveren.

Automatisk konfiguration

Hvis du vælger automatisk konfiguration (markér indstillingen **Auto** for at aktivere den pågældende sektion i dialogboksen), skal du vælge, hvor proxykonfigurationen skal hentes fra:

- **Fra browser** - konfigurationen bliver læst fra din standardinternetbrowser
- **Fra script** – konfigurationen bliver læst fra et downloadet script, hvor funktionen returnerer proxyadressen
- **Autodetektering** – konfigurationen bliver detekteret automatisk, direkte fra proxyserveren

10.9.2. Opkald

Alle parametre, der valgfrit defineres i dialogen **Opdateringsindstillinger – Opkaldsforbindelse** vedrører opkaldsforbindelsen til internettet. Dialogens felter er inaktive, indtil du sætter kryds ved **Brug opkaldsforbindelser**, som aktiverer disse felter:

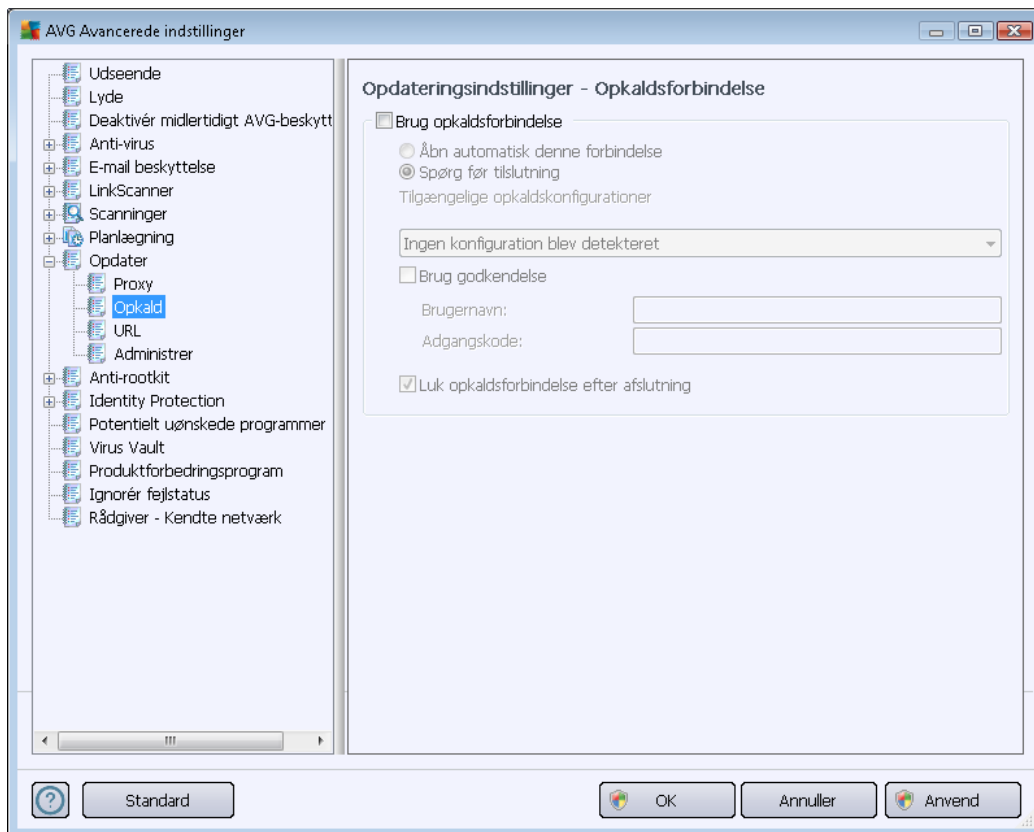

Angiv om du automatisk vil oprette forbindelse til internettet (**Åbn automatisk denne forbindelse**) eller om du vil bekræfte forbindelsen manuelt hver gang (**Spørg inden forbindelse**). For at oprette forbindelse automatisk skal du yderligere vælge, om forbindelsen skal lukkes, når opdateringen er afsluttet (**Luk opkaldsforbindelse, når opdateringen er afsluttet**).

10.9.3. URL

I dialogen **URL** er der en liste over internetadresser, hvorfra opdateringsfilerne kan hentes:

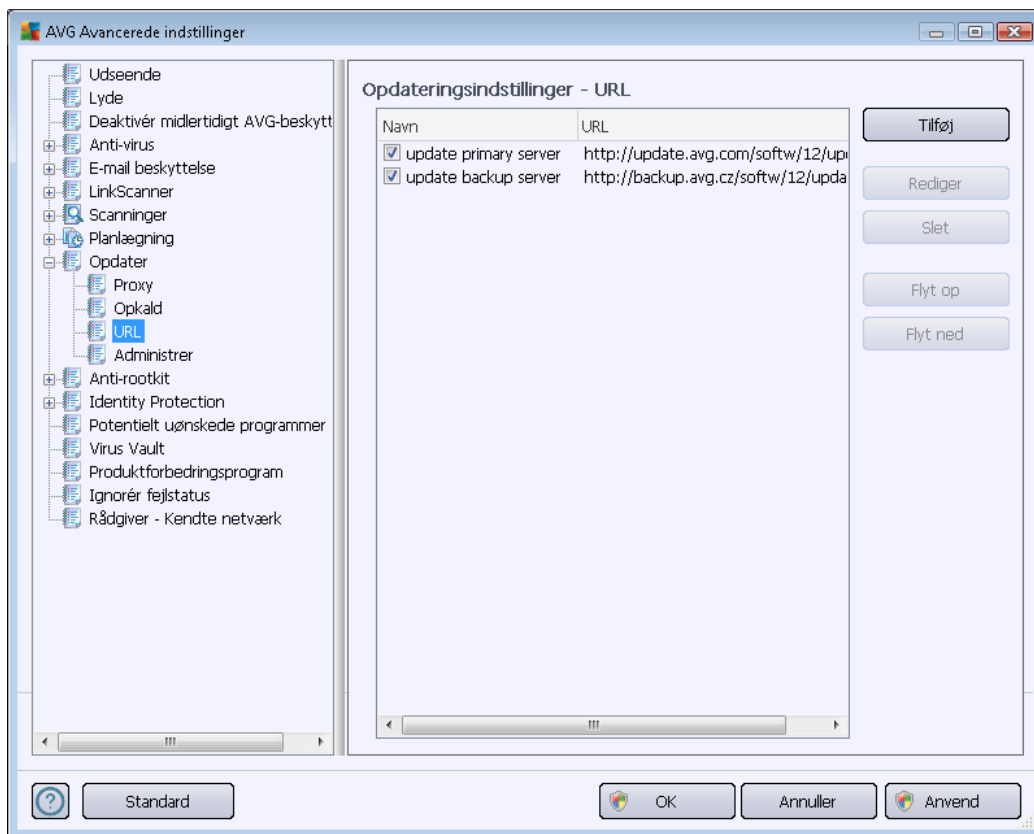

Betjeningsknapper

Listen og dens elementer kan ændres vha. nedenstående betjeningsknapper:

- **Tilføj**- åbner en dialogboks, hvori du kan angive en ny URL, der skal føjes til listen
- **Rediger** - åbner en dialogboks, hvori du kan redigere de valgte URL-parametre
- **Slet**- sletter den valgte URL fra listen
- **Flyt op**- flytter den valgte URL én position opad på listen
- **Flyt ned** – flytter den valgte URL én position nedad på listen

10.9.4. Administrer

Dialogen **Opdateringsstyring** indeholder to indstillinger, der er tilgængelige via to knapper:

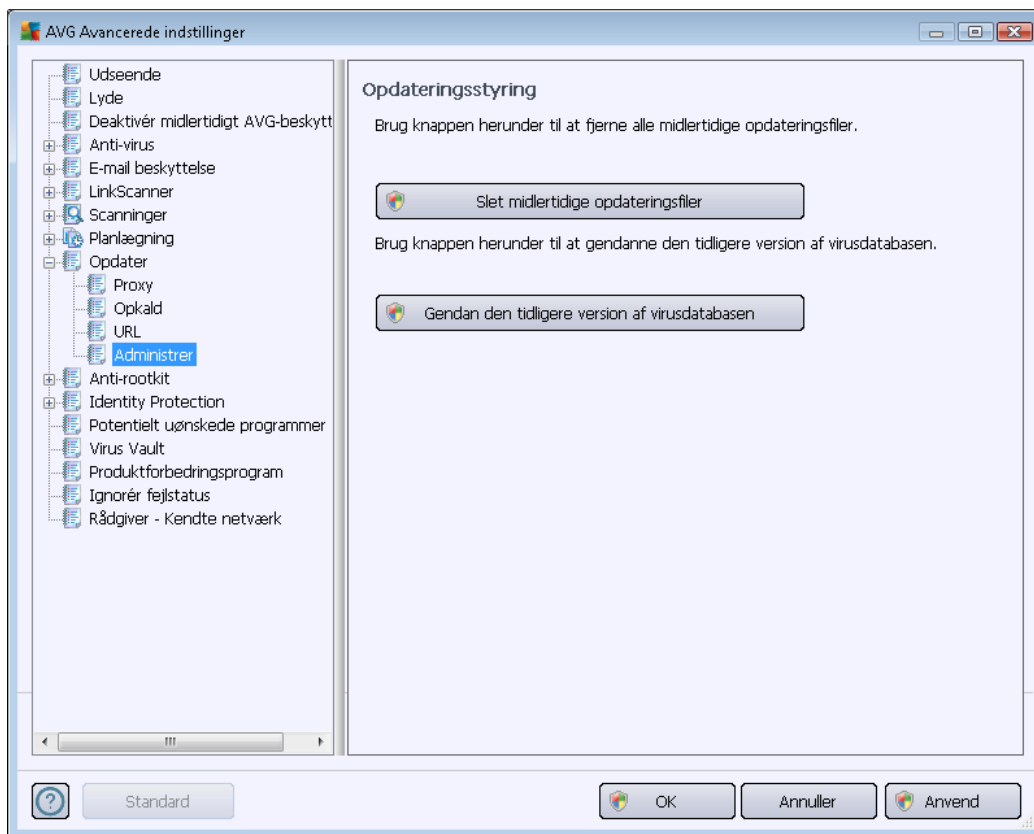

- **Slet midlertidige opdateringsfiler** - tryk på denne knap for at slette alle unødvendige opdateringsfiler fra din harddisk (som standard gemmes disse filer i 30 dage)
- **Gendan tidligere version af virusdatabasen** – tryk på denne knap for at slette den seneste virusdatabaseversion fra din harddisk og vende tilbage til den tidligere gemte version (en ny virusdatabaseversion bliver en del af den næste opdatering)

10.10. Anti-rootkit

I dialogboksen **Anti-rootkit-indstillinger** kan du redigere konfigurationen af [Anti-rootkit](#)-komponenten og særlige parametre i anti-rootkit-scanningen. Anti-rootkit-scanning er en standardproces, der indgår i [Scanning af hele computeren](#):

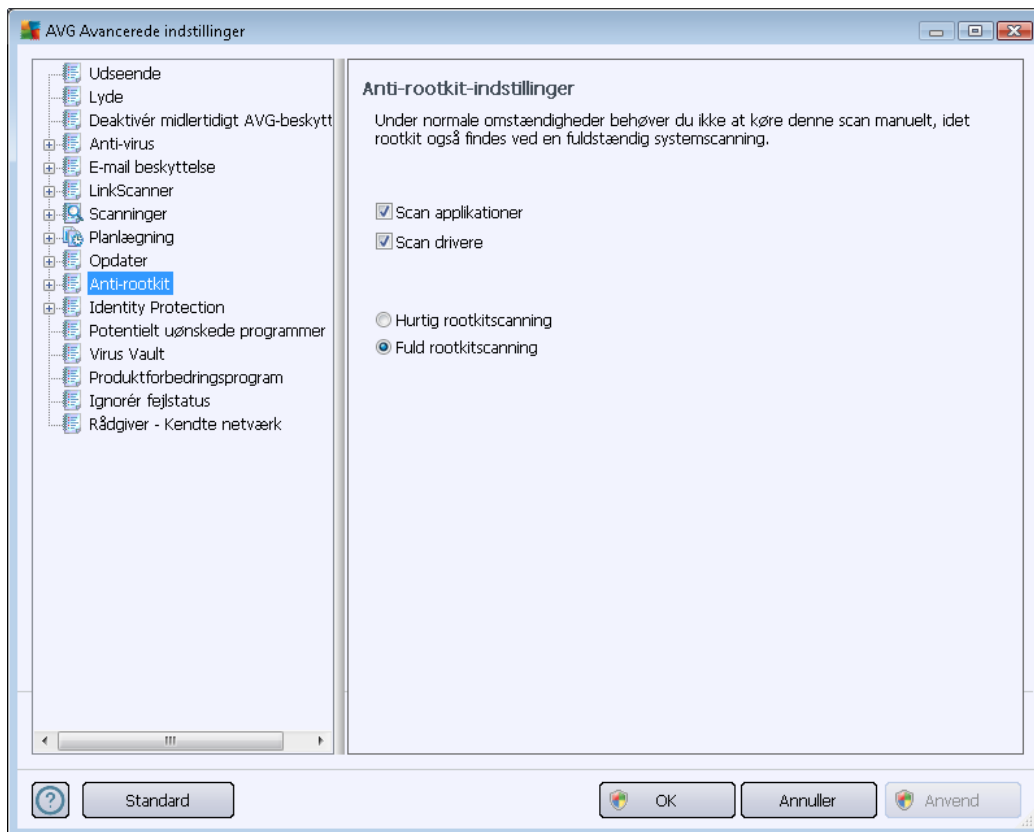

Redigering af alle de funktioner i [Anti-rootkit](#)-komponenten, som findes i denne dialogboks. Det er også muligt direkte fra [Anti-rootkit-komponentens grænseflade](#).

Scan applikationer og **Scan drivere** gør det muligt at angive, hvad der skal medtages i anti-rootkit-scanningen. Disse indstillinger er beregnet til avancerede brugere. Vi anbefaler, at alle indstillinger er slået til. Derudover kan du vælge rootkit-scanningstilstanden:

- **Hurtig rootkit-scanning** – scanner alle igangværende processer, indlæste drivere og systemmappen (typisk *c:\Windows*)
- **Fuld rootkit-scanning** – scanner alle igangværende processer, indlæste drivere, systemmappen (typisk *c:\Windows*), samt alle lokale drev (inklusive flashdrev, men ikke floppydrev/CD-drev)

10.10.1. Undtagelser

I dialogen **Anti-Rootkit-undtagelser** kan du definere bestemte filer (f.eks. visse drivere, der kan blive registreret som rootkit, men er en falsk positiv), der skal udelukkes fra denne scanning:

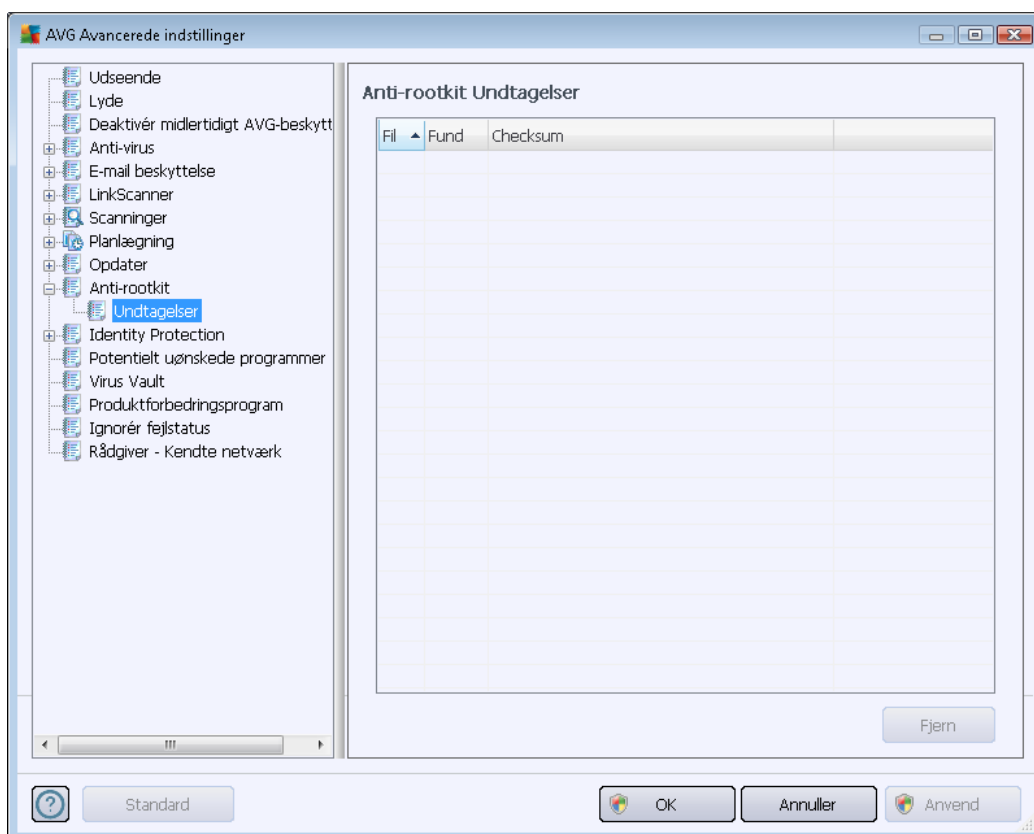

10.11. Identitetsbeskyttelse

Identitetsbeskyttelse er en anti-malware-komponent, der beskytter dig mod alle former for malware (spyware, botter, identitetstyveri, ...) ved hjælp af adfærdsteknologier, og som yder dag nulbeskyttelse mod nye vira (du kan få en detaljeret beskrivelse af komponenternes funktionalitet ved at se kapitlet om [identitetsbeskyttelse](#)).

10.11.1. Identitetsbeskyttelsesindstillinger

I dialogen *Identitetsbeskyttelse-indstillinger* kan du slå de elementære funktioner i [Identitetsbeskyttelse](#)-komponenten til og fra:

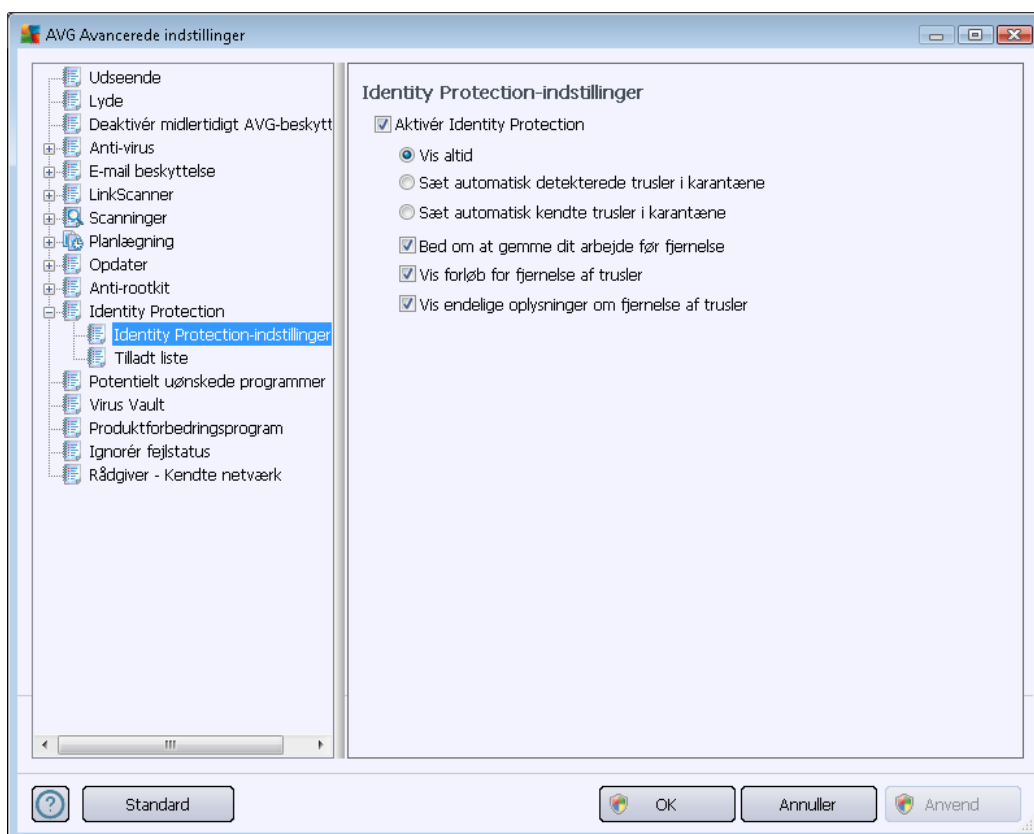

Aktivér Identitetsbeskyttelse (slået til som standard) – fjern markeringen for at slå [Identitetsbeskyttelse](#)-komponenten fra.

Vi anbefaler kraftigt ikke at gøre dette, medmindre du er nødt til det!

Når [Identitetsbeskyttelse](#) er aktiveret, kan du angive, hvad der skal gøres, når en trussel detekteres:

- **Vis altid** (aktiveret som standard) - når en trussel detekteres, vil du blive spurgt, om den skal sættes i karantæne for at sørge for, at ingen af de programmer, du ønsker at køre, bliver fjernet.
- **Sæt automatisk detekterede trusler i karantæne** – markér dette afkrydsningsfelt for at definere, at du vil have alle detekterede mulige trusler flyttet i sikkerhed i [Virus Vault](#) med det samme. Hvis du bevarer standardindstillingerne, bliver du, når en trussel detekteres, spurgt, om den skal flyttes i karantæne, for at sikre at ingen applikationer, du ønsker at køre, bliver fjernet.
- **Sæt automatisk kendte trusler i karantæne** – Sørg for, at denne indstilling er markeret, hvis du ønsker, at alt der detekteres som malware automatisk og øjeblikkeligt flyttes til [Virus Vault](#).

Identitetsbeskyttelse Tilladte liste indeholder følgende oplysninger om hver applikation:

- **Niveau** – grafisk identifikation af den pågældende proces' alvorlighed på en firetrins skala fra mindre vigtig (■□□□) op til kritisk (■□■□)
- **Processti** - sti til placeringen af applikationens (*proces*) eksekverbare fil
- **Dato tilladt** – dato, da du manuelt tildelte applikationen sikker status

Betjeningsknapper

Betjeningsknapperne, der er tilgængelige i dialogen **Identitetsbeskyttelse Tilladt liste**, er som følger:

- **Tilføj** - tryk på denne knap for at føje en ny applikation til den tilladte liste. Følgende dialog vises:

- **Fil** – indtast de fulde sti til filen (*applikationen*), som du vil markere som en undtagelse
 - **Kontrolsum** – viser den unikke 'signatur' for den valgte fil. Denne kontrolsum er en automatisk genereret tegnstring, der gør det muligt for AVG endegyldigt at skelne den valgte fil fra andre filer. Kontrolsummen genereres og vises efter succesfuld tilføjelse af filen.
 - **Ethvert sted – anvend ikke fuld sti** – hvis du kun vil definere denne fil som en undtagelse for den specifikke placering, skal du lade dette afkrydsningsfelt stå tomt
- **Fjern** - tryk for at fjerne den valgte applikation fra listen
 - **Fjern alle** - tryk for at fjerne alle anførte applikationer

10.12. Potentielt uønskede programmer

AVG Anti-virus 2012 kan analysere og detektere eksekverbare applikationer og DLL-biblioteker, der er potentielt uønskede i systemet. I visse tilfælde kan brugeren ønske at beholde visse uønskede programmer på computeren (programmer, der blev installeret med vilje).

Nogle programmer, specielt gratis programmer, indeholder adware. En sådan adware registreres og rapporteres muligvis af **AVG Anti-virus 2012** som et *potentielt uønsket program*. Hvis du vil beholde et sådant program på computeren, kan du definere det som en potentielt uønsket program-undtagelse:

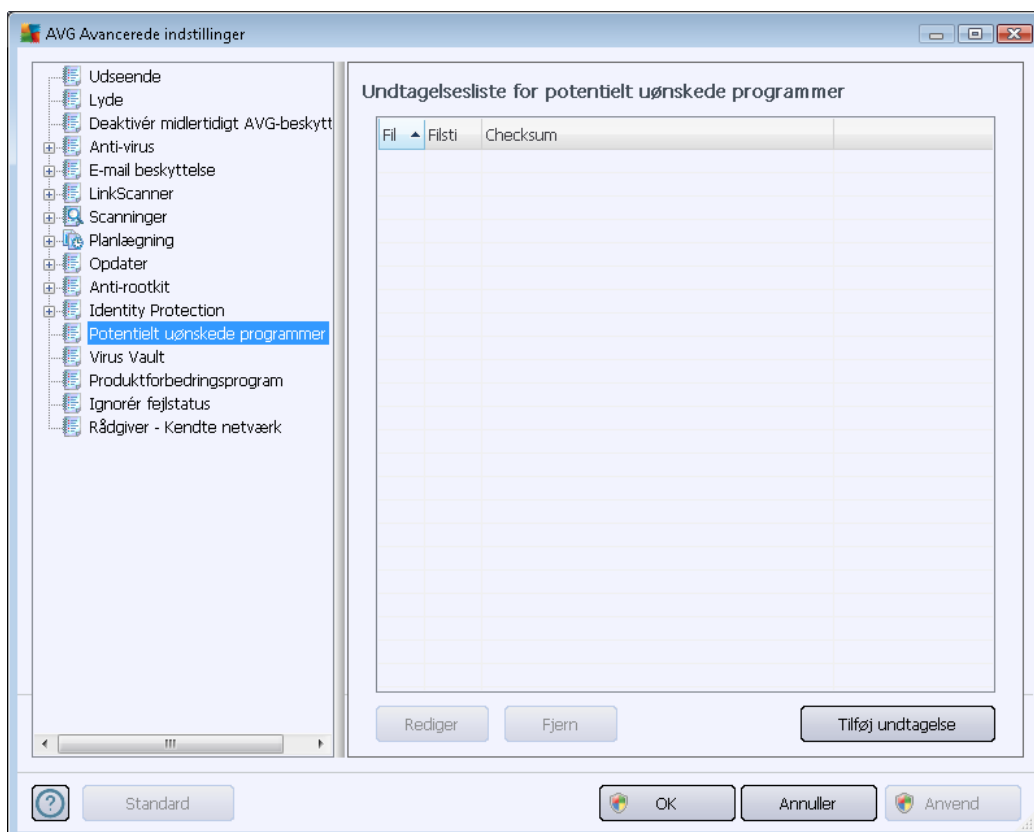

Dialogen **Potentielt uønsket program-undtagelser** viser en liste over allerede definerede og aktuelt gyldige undtagelser fra potentielt uønskede programmer. Du kan redigere listen, slette eksisterende elementer eller tilføje nye undtagelser. Følgende oplysninger kan findes i listen for hver enkelt undtagelse:

- **Fil** – Angiver det eksakte navn for den pågældende applikation
- **Filsti** - viser applikationens placering
- **Kontrolsum** – viser den unikke 'signatur' for den valgte fil. Denne kontrolsum er en automatisk genereret tegnstring, der gør det muligt for AVG endegyldigt at skelne den valgte fil fra andre filer. Kontrolsummen genereres og vises efter succesfuld tilføjelse af filen.

Betjeningsknapper

- **Rediger** - åbner en redigeringsdialog (*identisk med dialogen til definition af nye undtagelser, se nedenfor*) for en allerede defineret undtagelse, hvor du kan ændre undtagelsens parametre

- **Fjern** - sletter det valgte element fra listen over undtagelser
- **Tilføj undtagelse** – åbn en redigeringsdialog, hvor du kan definere parametre for den nye undtagelse, der skal oprettes:

- **Fil** – indtast den fulde sti til den fil, du vil mærke som en undtagelse
- **Kontrolsum** – viser den unikke 'signatur' for den valgte fil. Denne kontrolsum er en automatisk genereret tegnstring, der gør det muligt for AVG endegyldigt at skelne den valgte fil fra andre filer. Kontrolsummen genereres og vises efter succesfuld tilføjelse af filen.
- **Filoplysninger** – Viser alle yderligere oplysninger om filen (*oplysninger om licens/ version m.m.*)
- **Ethvert sted – anvend ikke fuld sti** – hvis du kun vil definere denne fil som en undtagelse for den specifikke placering, skal du lade dette afkrydsningsfelt stå tomt. Hvis afkrydsningsfeltet er markeret, defineres den angivne fil som en undtagelse, uanset hvor den er placeret (*Du skal imidlertid under alle omstændigheder angive den fulde sti til den specifikke fil. Filen bruges derefter som et entydigt eksempel på muligheden for, at to filer kan vises med samme navn i systemet.*)

10.13. Virus Vault

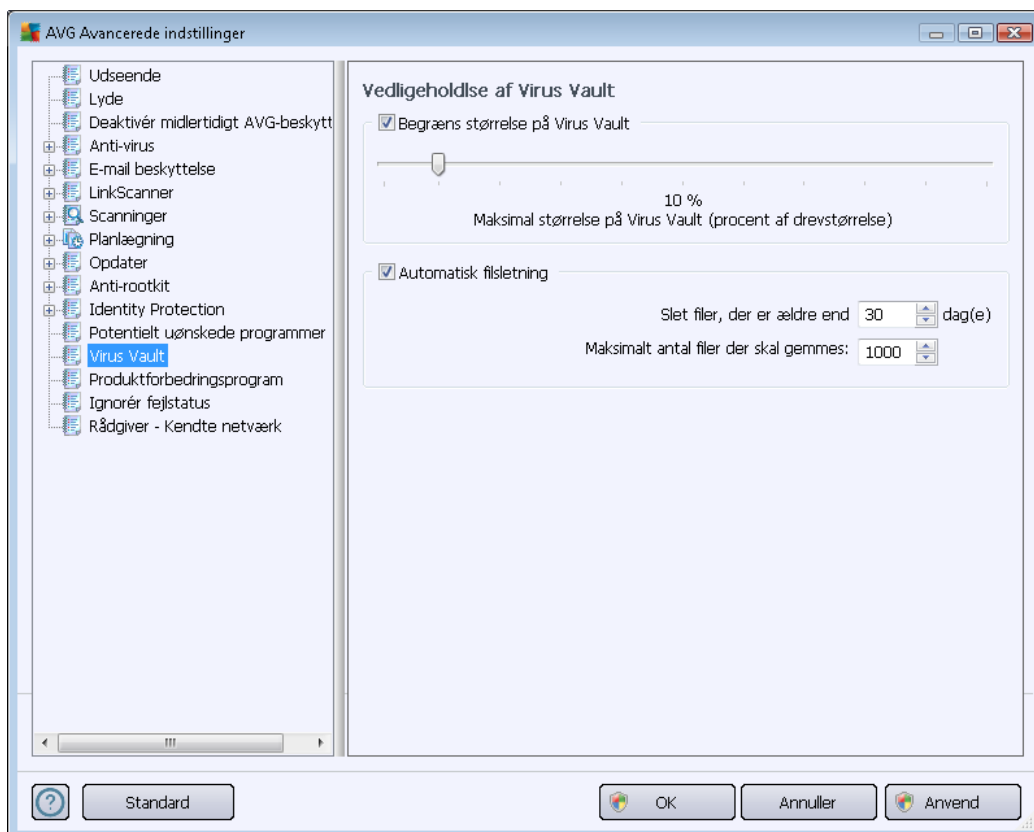

I dialogboksen **Virus Vault-vedligeholdelse** kan du definere adskillige parametre vedrørende administration af objekter, der opbevares i [Virus Vault](#):

- **Begræns størrelse af Virus Vault** – Brug skyderen til at konfigurere maksimumstørrelsen på [Virus Vault](#). Størrelsen angives proportionalt i forhold til størrelsen på den lokale disk.
- **Automatisk filslætning** – I denne sektion definerer du det maksimale tidsrum, som objekter skal opbevares i [Virus Vault](#) (**Slet filer, der er ældre end ... dage**), og det maksimale antal filer, der skal opbevares i [Virus Vault](#) (**Maksimalt antal filer der skal gemmes**).

10.14. Produktforbedringsprogram

Dialogen **AVG's internetsikkerhed og produktforbedringsprogram** opfordrer dig til at deltage i AVG's produktforbedring, så vi kan øge den generelle sikkerhed på internettet. Sørg for, at indstillingen **Tillad rapportering** er markeret for at give mulighed for at rapportere detekterede trusler til AVG-laboratorierne. Det hjælper os med at indsamle aktuelle oplysninger om de seneste trusler fra alle deltagere over hele verden, og til gengæld kan vi forbedre onlinebeskyttelsen for alle.

Rapporteringen sker automatisk og er derfor ikke til ulempe for dig. Der medtages ikke personlige oplysninger i rapporterne. Det er valgfrit, om du vil rapportere registrerede trusler, men vi beder dig om, at denne indstilling er aktiveret. Det gør det muligt at forbedre beskyttelsen for dig og andre AVG-brugere.

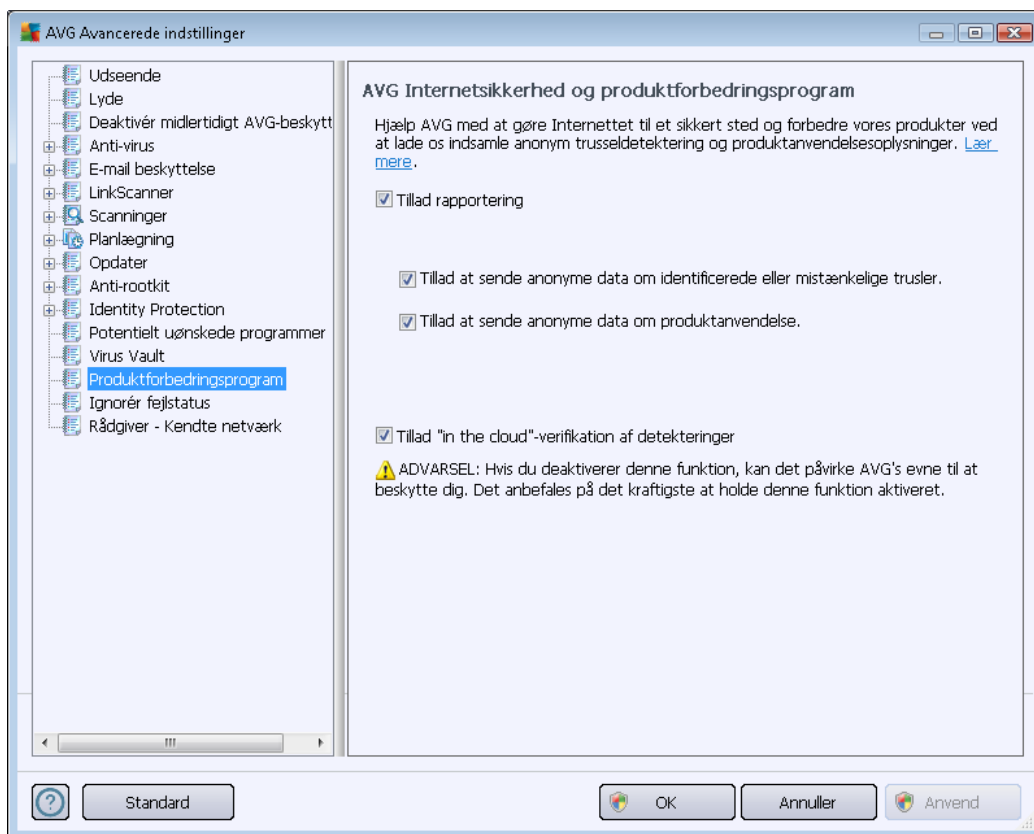

I dialogboksen er der følgende indstillingsmuligheder:

- **Tillad rapportering (slået til som standard)** – Hvis du vil hjælpe os med at forbedre os **AVG Anti-virus 2012**, skal du lade dette afkrydsningsfelt være markeret. Dette vil muliggøre rapportering af alle trusler til AVG, så vi vil kunne indsamle opdaterede oplysninger om malware fra deltagere verden over og derved forbedre beskyttelse for alle. Rapporteringen håndteres automatisk, og er ikke til gene for dig, og der medtages ikke personlige data i rapporterne.
 - **Tillad efter brugerbekræftelse, at der sendes data om uidentificeret e-mail (slået til som standard)** – send oplysninger om e-mail-meddelelser, der ved en fejl er identificeret som spam, eller om spammeddelelser, der ikke blev detekteret af **Anti-spam**-komponenten. Ved afsendelse af denne slags oplysninger vil du blive bedt om bekræftelse.
 - **Tillad, at der sendes anonyme data om identificerede eller mistænkelige trusler (slået til som standard)** – send oplysninger om al mistænkelig eller farlig kode eller adfærdsmønster (kan være en virus, spyware eller skadeligt websted du forsøger at få adgang til), der detekteres på din computer.
 - **Tillad, at der sendes anonyme data om produktbrug (slået til som standard)** – Send grundlæggende statistik om applikationsbrugen såsom antallet af detekteringer, scanninger, fuldførte eller mislykkede opdateringer osv.

- **Tillad "in the cloud"-verifikation af detekteringer (slået til som standard)** – detekterede trusler kontrolleres, hvis de er inficerede, for at frasortere falske positive.

De mest almindelige trusler

I dag er der langt flere trusler derude end almindelige vira. Forfattere af ondsindede koder og farlige websteder er meget opfindsomme, og der opstår ret ofte nye former for trusler, hvoraf det overvejende flertal er på internettet. Her er nogle af de mest almindelige:

- **Virus** er en skadelig kode, der kopierer og spreder sig selv, og bemærkes ofte ikke, før skaden er sket. Nogle vira er alvorlige trusler, der sletter eller med vilje ændrer filer, hvor de kommer frem, hvorimod andre vira kan gøre noget tilsyneladende harmløst som f.eks. at afspille et stykke musik. Alle vira er imidlertid farlige på grund af den grundlæggende evne til at formere sig – selv en simpel virus kan optage hele computerens hukommelse på et øjeblik og medføre et nedbrud.
- **Orme** er en underkategori af virus, der modsat en almindelig virus ikke behøver et "bærer"-objekt at knytte sig til. Den er en selvstændig enhed og sender sig selv til andre computere, og det sker som regel via e-mails. Konsekvensen er ofte en overbelastning af e-mail-servere og netværkssystemer.
- **Spyware** defineres almindeligvis som en kategori af malware (*malware = enhver form for ondsindet software, herunder vira*), der omfatter programmer – typisk trojanske heste – målrettet mod at stjæle personlige oplysninger, adgangskoder, kreditkortnumre, eller at infiltrere en computer, så angriberen kan kontrollere den eksternt. Naturligvis uden computerejerens viden eller tilladelse.
- **Potentielt uønskede programmer** er en type spyware, der kan være, men ikke nødvendigvis er farlig for din computer. En specifik form for PUP er adware, software designet til at distribuere reklamer, normalt ved at vise popup-reklamer. Irriterende, men ikke decideret skadeligt.
- **Sporings-cookies** kan betragtes som en form for spyware, da disse små filer, der gemmes i webbrowseren og automatisk sendes til "forældre"-webstedet, når du besøger det igen, kan indeholde data som f.eks. din browserhistorik og lignende oplysninger.
- **Exploit** er en ondsindet kode, der udnytter en fejl eller sårbarhed i et operativsystem, en internetbrowser eller et andet vigtigt program.
- **Phishing** er et forsøg på at få adgang til følsomme personlige data ved at udgive sig for en troværdig og velkendt organisation. Almindeligvis bliver de potentielle ofre kontaktet med en masseudsendt e-mail, der beder dem om f.eks. at opdatere deres bankoplysninger. For at kunne gøre det, inviteres de til at følge det oplyste link, som derpå fører til et falsk bankwebsted.
- **Hoax** er en masseudsendt e-mail, der indeholder farlige, alarmerende eller blot irriterende og ubrugelige oplysninger. Mange af de ovenstående trusler bruger hoax-e-mail til at spredes.
- **Ondsindede websteder** er websteder, som bevidst installerer ondsindet software på din

computer, og hakede websteder gør nøjagtig det samme, disse er blot legitime websteder, der er blevet kompromitteret til at inficere besøgende.

For at beskytte dig mod alle disse forskellige former for trusler omfatter AVG Anti-virus 2012 specialiserede komponenter. Se afsnittet [Komponentoversigt](#) for at få en kort beskrivelse af dem.

10.15. Ignorer fejlstatus

I dialogen **Ignorer fejlstatus**, kan du vælge de komponenter, du ikke ønsker besked om:

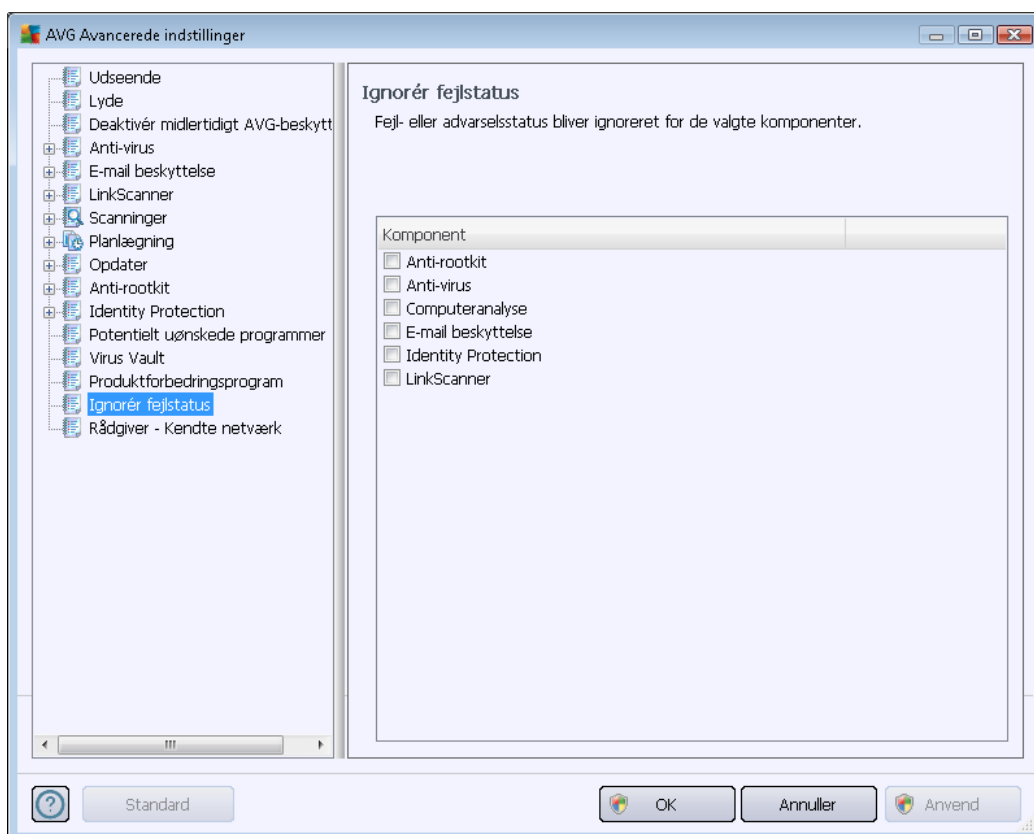

Som standard er ingen komponenter valgt på listen. Det betyder, at hvis en komponent får en fejlstatus, bliver du med det samme informeret om det via:

- [systembakkeikonet](#) – mens alle dele af AVG fungerer korrekt, vises ikonet i fire farver, men når der opstår en fejl, vises ikonet med et gult udråbstegn,
- tekstbeskrivelse af det eksisterende problem i sektionen [Info om sikkerhedsstatus](#) i AVG's hovedvindue

Der kan være en situation, hvor du af en årsag vil slå en komponent fra midlertidigt (*dette anbefales ikke, du bør forsøge at holde alle komponenter aktive permanent og i standardkonfigurationen, men det kan forekomme*). I dette tilfælde rapporterer systembakkeikonet automatisk komponentens fejltilstand. I dette tilfælde kan vi imidlertid ikke tale om en egentlig fejl, da du bevidst har skabt den,

og du er opmærksom på den potentielle risiko. Samtidig kan ikonet ikke rapportere eventuelle yderligere fejl, der måtte opstå, da det allerede vises med gråt.

Derfor kan du i dialogen herover vælge komponenter, der kan være i en fejltilstand (*eller slået fra*), uden at du får information om det. Den samme indstilling (*Ignorer komponenttilstand*) er også tilgængelig for bestemte komponenter direkte via [komponentoversigten i hovedvinduet i AVG](#).

10.16. Rådgiver – Kendte netværk

[AVG Advisor](#) omfatter en funktion, der overvåger de netværk, du har forbindelse til, og hvis der findes et netværk (*med et netværksnavn, der allerede er brugt, hvilket kan være forvirrende*), får du besked, og det anbefales, at du kontrollerer netværkssikkerheden. Hvis du beslutter, at det nye netværk er sikkert at oprette forbindelse til, kan du gemme det på denne liste. [AVG Advisor](#) husker derefter de unikke attributter for netværket (*især vedrørende MAC-adressen*) og viser ikke beskeden næste gang.

I dette dialogvindue kan du se de netværk du tidligere har gemt som kendte. Du kan fjerne de enkelte elementer ved at klikke på knappen **Fjern**, hvorefter det pågældende netværk betragtes som ukendt og potentielt usikkert igen.

11. AVG Scanning

AVG Anti-virus 2012 kører som standard ikke nogen scanninger, så ligesom efter den første scanning er du her fuldstændig beskyttet af de indbyggede komponenter i **AVG Anti-virus 2012**, som altid er på vagt og beskytter mod mistænkelige koder. Du kan selvfølgelig [planlægge en scanning](#) til at køre med jævne mellemrum eller starte en scanning manuelt, som passer til dine aktuelle behov.

11.1. Scanning-grænseflade

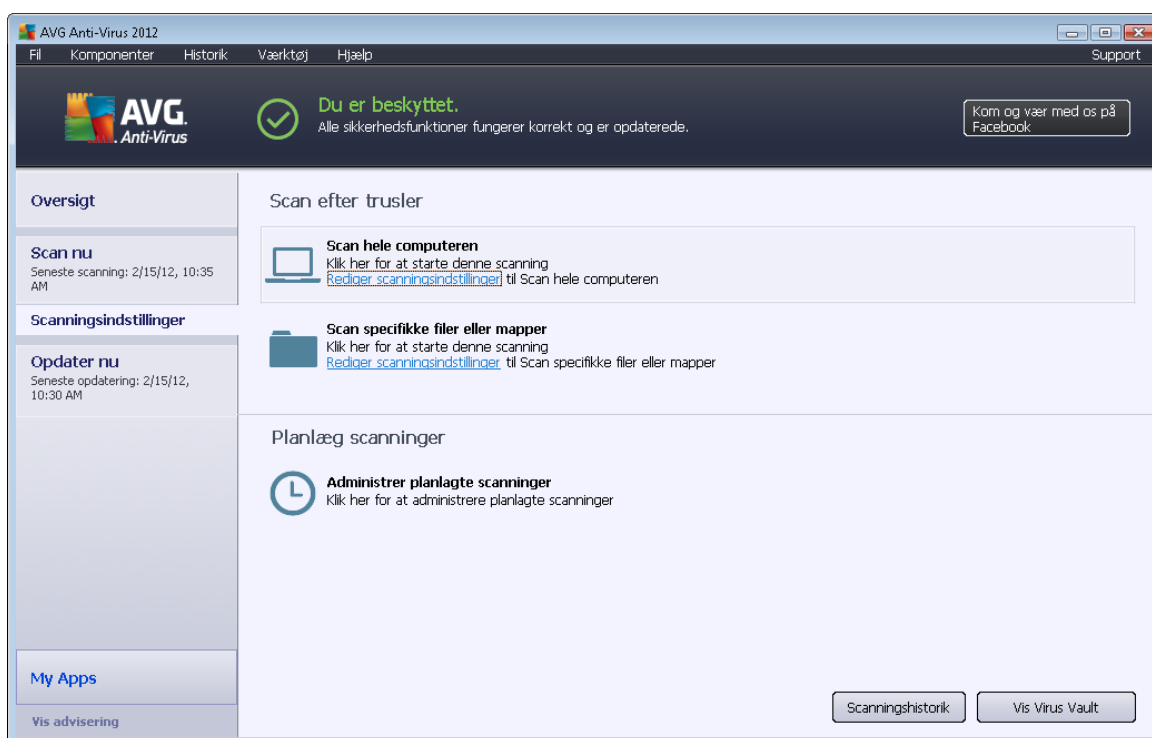

Der er adgang til AVG's scanningsgrænseflade via lynlinket [Scanningsindstillinger](#). Klik på dette link for at skifte til dialogboksen **Scan efter trusler**. I denne dialogboks finder du følgende:

- oversigt over [foruddefinerede scanninger](#) – tre scanningstyper (defineret af softwareleverandøren) er klar til omgående brug efter behov eller planlagt.
 - [Scanning af hele computeren](#)
 - [Scan specifikke filer eller mapper](#)
- [Planlæg scanninger](#)-sektionen – hvor du kan definere nye test og oprette nye planer efter behov.

Betjeningsknapper

Følgende betjeningsknapper er tilgængelige i testgrænsefladen:

- **Scanningshistorik** - viser dialogboksen [Scanningsresultatoversigt](#) med hele scanningshistorikken
- **Vis Virus Vault** - åbner et nyt vindue med [Virus Vault](#) – et sted, hvor detekterede infektioner sættes i karantæne

11.2. Foruddefinerede scanninger

En af hovedfunktionerne i **AVG Anti-virus 2012** er scanning af udvalgte områder. On-demand-test er designede til at scanne forskellige dele af computeren, når der opstår mistanke om virusinfektion. Alligevel anbefales det kraftigt at udføre sådanne test regelmæssigt, også selv om du mener, at der ikke findes vira på din computer.

I **AVG Anti-virus 2012** vil du finde følgende typer scanning, der er foruddefineret af softwareleverandøren:

11.2.1. Scanning af hele computeren

Scanning af hele computeren- scanner hele din computer for mulige infektioner og/eller potentielt uønskede programmer. Denne test scanner alle computerens harddiskdrev, detekterer og helbreder fundne vira eller fjerner den detekterede infektion til [Virus Vault](#). Scanning af hele din computer bør planlægges på en arbejdsstation mindst en gang ugentligt.

Scanningskørsel

Scanning af hele computeren kan køres direkte fra [scanningsgrænsefladen](#) ved at klikke på ikonet for scanningen. Der skal ikke konfigureres flere specifikke indstillinger for denne scanningstype, scanningen starter med det samme i dialogen **Scanning kører** (se *skærbilleder*). Scanningen kan afbrydes midlertidigt (**Pause**) eller annulleres (**Stop**) om nødvendigt.

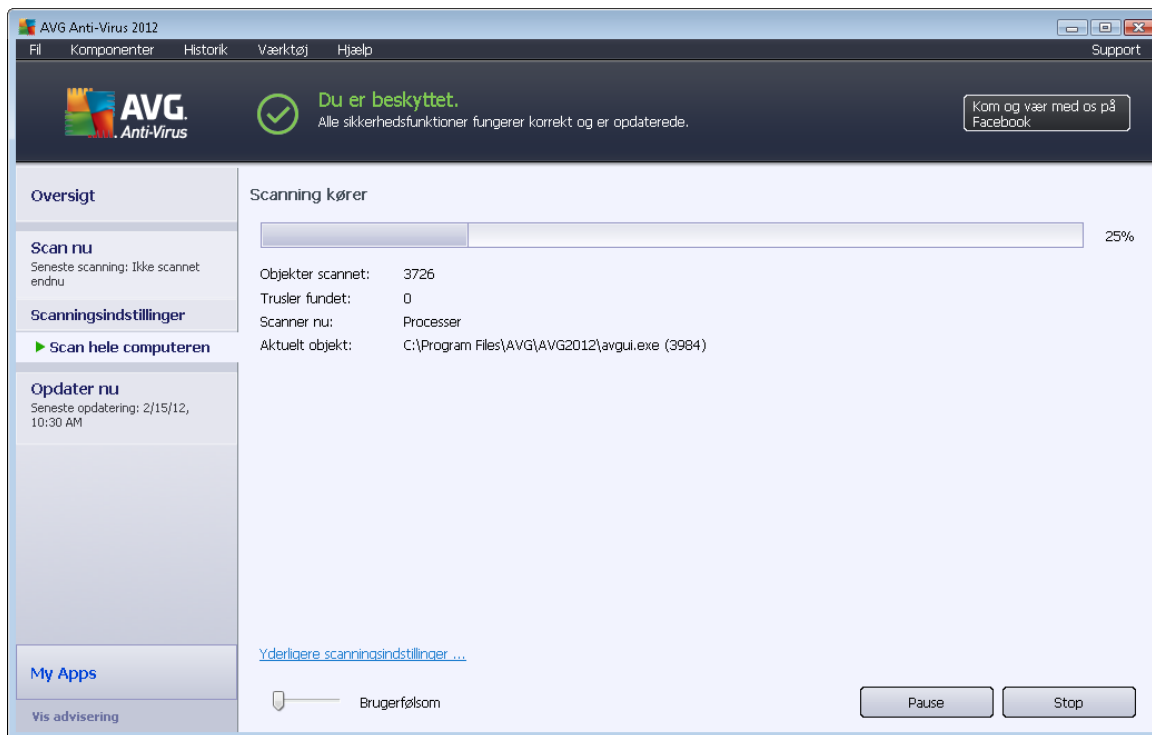

Redigering af scanningskonfiguration

Du har mulighed for at redigere de foruddefinerede standardindstillinger for **Scanning af hele computeren**. Tryk på linket **Rediger scanningsindstillinger** for at komme til dialogen **Rediger scanningsindstillinger for Scan hele computeren** (tilgængelig fra [scanningsgrænsefladen](#) via linket **Rediger scanningsindstillinger for Scanning af hele computeren**). **Det anbefales at bevare standardindstillingerne, med mindre du har en god grund til at ændre dem!**

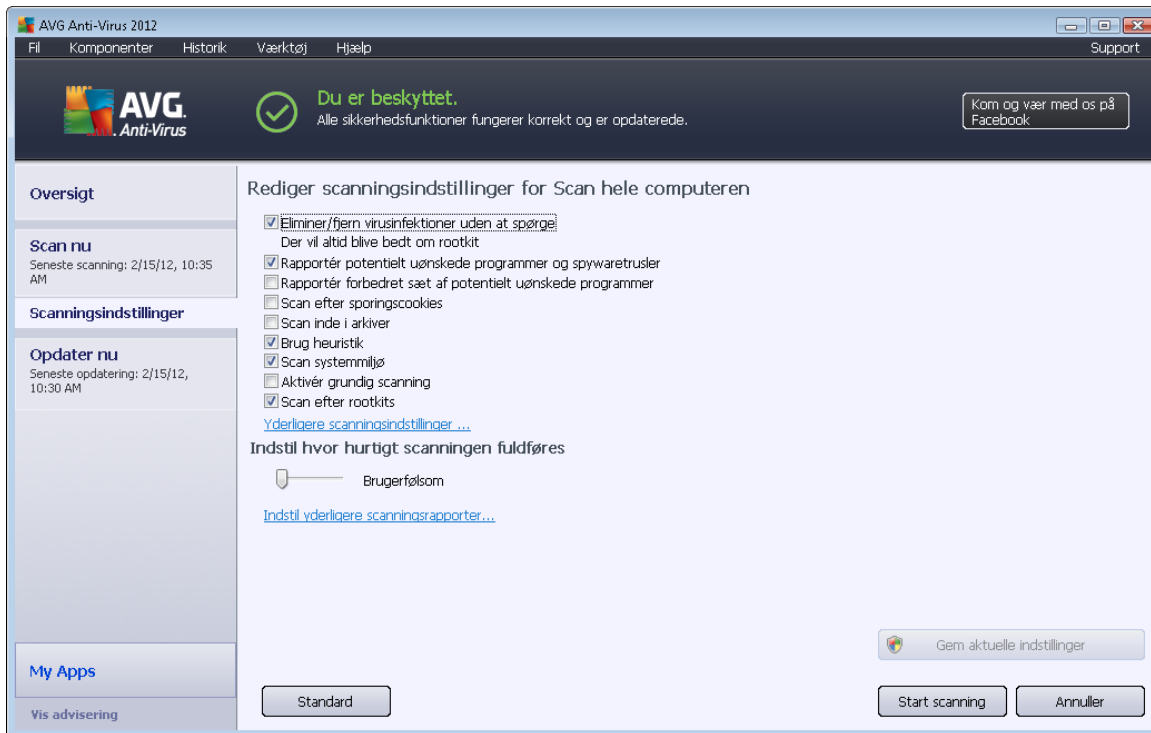

- **Scanningsparametre** – i listen over scanningsparametre kan du slå specifikke parametre til/fra efter behov.
 - **Helbred/fjern virusinfektion uden at spørge mig** (slået til som standard) – Hvis der identificeres en virus under scanningen, kan den helbredes automatisk, hvis der findes en kur. Hvis den inficerede fil ikke kan helbredes automatisk, flyttes det inficerede objekt til [Virus Vault](#).
 - **Rapportér potentielt uønskede programmer og spywaretrusler** (slået til som standard) – Klik for at aktivere [Anti-Spyware](#)-programmet, og scan for spyware og virus. Spyware repræsenterer en tvivlsom malwarekategori: selvom det normalt repræsenterer en sikkerhedsrisiko, kan nogle af disse programmer være installeret med vilje. Vi anbefaler at holde denne funktion aktiveret, da den øger computersikkerheden.
 - **Rapportér forbedret sæt af potentielt uønskede programmer** (slået fra som standard) – marker for at detektere udvidede pakker af spyware: programmer, der er fuldstændig i orden og harmløse, når de fås direkte fra fabrikanten, men kan misbruges til skadelige formål senere. Dette er en ekstra funktion, som øger din computersikkerhed endnu mere, men den kan dog risikere at blokere lovlige programmer, og er derfor som standard slået fra.
 - **Scan efter sporingscookies** (slået fra som standard) – Denne parameter i [Anti-spyware](#)-komponenten definerer, at cookies skal detekteres under scanningen; (*HTTP-cookies anvendes til validering, sporing og vedligeholdelse af specifikke oplysninger om brugere som f.eks. foretrukne webstedsindstillinger eller indholdet i deres elektroniske indkøbsvogne*).

- **Scan inde i arkiver** (slået fra som standard) – denne parameter definerer, at scanningen skal kontrollere alle filer, også hvis de er lagret i arkiver, f.eks. ZIP, RAR, ...
 - **Brug heuristik** (slået til som standard) – Heuristisk analyse (dynamisk emulering af det scannede objekts instruktioner i et virtuelt computermiljø) er en af metoderne, der anvendes til detektering af virus under scanningen.
 - **Scan systemmiljø** (slået til som standard) – Scanningen kontrollerer også computerens systemområder.
 - **Aktivér grundig scanning** (slået fra som standard) – i særlige situationer (hvor der er mistanke om, at computeren er inficeret) kan du markere denne valgmulighed for at aktivere de mest dybdegående scanningsalgoritmer, som vil scanne selv de områder på computeren, som egentlig ikke kan blive inficeret, men blot for sikkerheds skyld. Husk, at denne metode er ret tidskrævende.
 - **Scan efter rootkits** (slået til som standard) – [Anti-Rootkit](#)-scan søger i din computer efter mulige rootkits, f.eks. programmer eller teknologier, som kan skjule malware i din computer. Hvis et rootkit detekteres, betyder det ikke nødvendigvis, at din computer er inficeret. I visse tilfælde kan bestemte drivere eller dele af almindelige applikationer blive detekteret som rootkits ved en fejl.
- **Yderligere scanningsindstillinger** – linket åbner en ny **Yderligere scanningsindstillinger**-dialog, hvor du kan specificere følgende parametre:

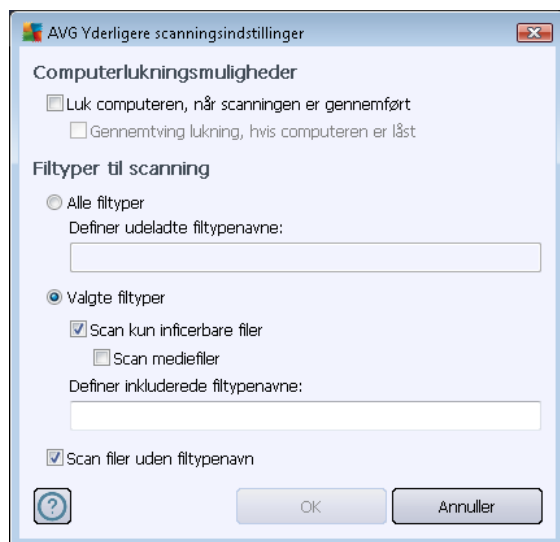

- **Computerlukningsmuligheder** – beslut, om computeren skal lukkes automatisk, når den igangværende scanningsproces er slut. Når denne indstilling er bekræftet (**Luk computeren, når scanningen er gennemført**), aktiveres en ny indstilling, som gør det muligt at lukke computeren, selvom den i øjeblikket er låst (**Gennemtvung lukning, hvis computeren er låst**).
- **Filtyper til scanning** – Du bør også angive, om du vil scanne:

- **Alle filtyper** med mulighed for at definere undtagelser fra scanningen ved at angive en kommasepareret liste over filtypenavne, som ikke skal scannes;
 - **Udvalgte filtyper** – du kan angive, at du kun vil scanne filer, som er mulige at inficere (*filer som ikke kan blive inficeret, bliver ikke scannet, for eksempel visse almindelige tekstfiler, eller andre ikke eksekverbare filer*), herunder mediefiler (*video- og lydfile – hvis du lader dette felt stå tomt, reducerer det scanningen yderligere, fordi disse filer ofte er ret store, og det ikke er særlig sandsynligt, at de er inficerede med virus*). Igen kan du angive, hvilke filer, der altid skal scannes, ud fra filtypenavnene.
 - Du kan også vælge at **Scanne filer uden filtypenavn** – denne indstilling er slået til som standard, og det anbefales, at du bevarer den sådan, medmindre du har en virkelig god grund til at ændre den. Filer uden filtypenavn er ret mistænkelige og bør altid scannes.
- **Indstil hvor hurtigt scanningen fuldføres** - du kan bruge skyderen til at ændre scanningsprioriteten. Som standard er denne indstillingsværdi sat til *brugerfølsomt niveau af automatisk ressourceforbrug*. Alternativt kan du køre scanningen langsommere, hvilket betyder, at belastningen på systemressourcerne minimeres (*praktisk, hvis du skal arbejde på computeren, men er ligeglad med, hvor lang tid scanningen tager*), eller hurtigere med øgede krav til systemressourcer (*f.eks. når computeren midlertidigt ikke er i brug*).
 - **Indstil yderligere scanningsrapporter** – linket åbner en ny **Scanningsrapporter**-dialog, hvor du kan vælge, hvilke typer af mulige fund, der skal rapporteres:

Advarsel: Disse scanningsindstillinger er magen til parametrene for en ny defineret scanning – som beskrevet i kapitlet [AVG Scanning / Scanningsplanlægning / Hvordan der skal scannes](#). Hvis du beslutter at ændre standardkonfigurationen for **Scan hele computeren**, kan du gemme den nye indstilling som standardkonfiguration, der skal bruges til alle fremtidige scanninger af hele computeren.

11.2.2. Scan specifikke filer eller mapper

Scan specifikke filer eller mapper – scanner kun de områder af computeren, som du har valgt skal scannes (*valgte mapper, harddiske, disketter, cd'er osv.*). Scanningens forløb i tilfælde af detektering af virus og behandlingen af denne er den samme som ved scanning af hele computeren: fundne virus helbredes eller fjernes til [Virus Vault](#). Scanning af filer eller mapper kan anvendes til at oprette dine egne test og planlægning af dem på baggrund af dine behov.

Scanningskørsel

Scanning af filer eller mapper kan køres direkte fra [scanningsgrænsefladen](#) ved at klikke på ikonet for scanningen. En ny dialog med navnet **Vælg specifikke filer eller mapper til scanning** åbnes. Vælg de mapper, du vil have scannet, i computerens træstruktur. Stien til hver valgt mappe genereres automatisk og vises i tekstboksen øverst i denne dialog.

Det er også muligt at få scannet en specifik mappe, mens alle dens undermapper er undtaget fra denne scanning. Det gør du ved at skrive et minustegn "-" foran den automatisk genererede sti (se *skærbilledet*). Brug parameteren "!" for at undtage hele mappen fra scanning.

For til sidst at køre scanningen, skal du trykke på knappen **Start scanning**. Selve scanningsprocessen er grundlæggende magen til [scanning af hele computeren](#).

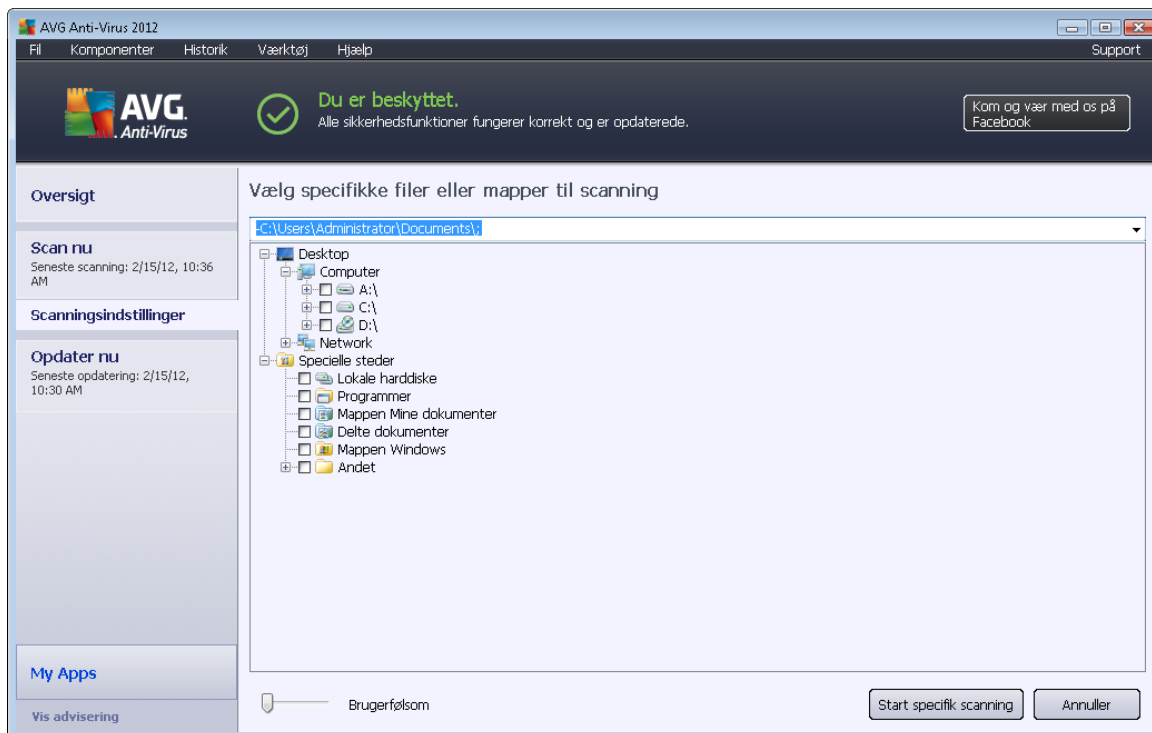

Redigering af scanningskonfiguration

Du har mulighed for at redigere de foruddefinerede standardindstillinger for **Scanning af filer eller mapper**. Tryk på linket **Rediger scanningsindstillinger** for at komme til dialogen **Rediger scanningsindstillinger for Scan specifikke filer eller mapper**. **Det anbefales at bevare standardindstillingerne, med mindre du har en god grund til at ændre dem!**

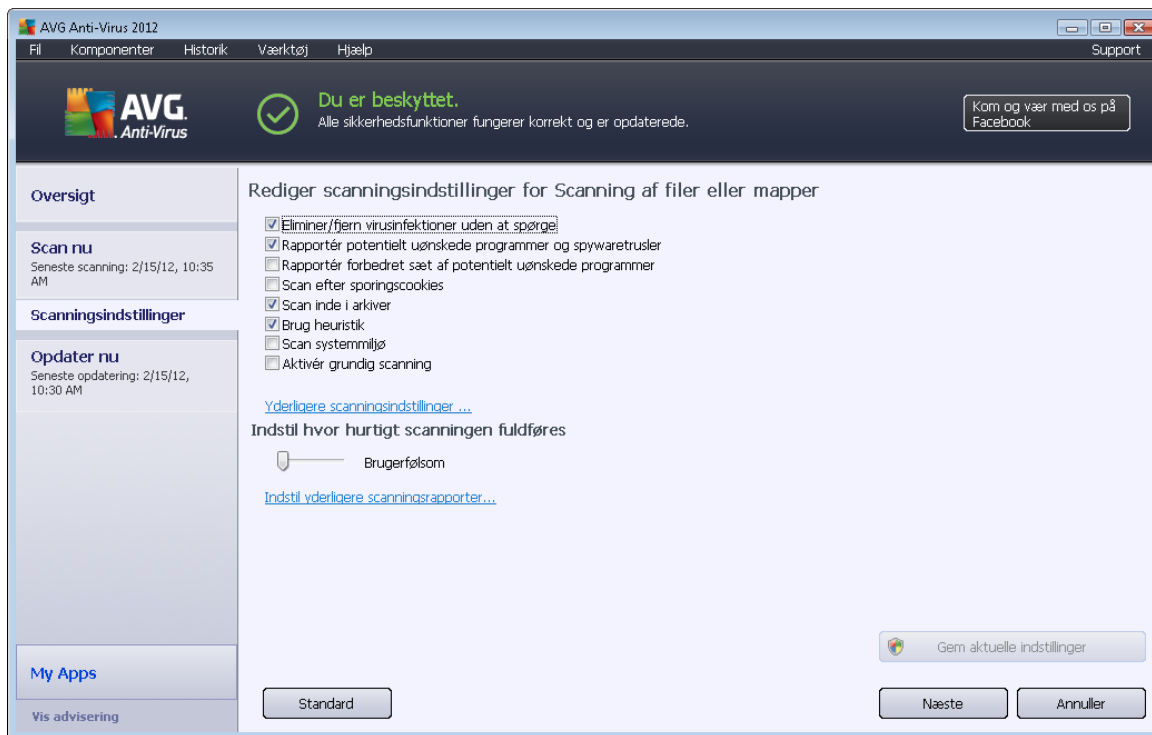

- **Scanningsparametre** – i listen over scanningsparametre kan du slå specifikke parametre til/fra efter behov.
 - **Helbred/fjern virusinfektion uden at spørge mig** (slået til som standard) – Hvis en virus identificeres under scanningen, kan den helbredes automatisk, hvis der findes en kur. Hvis den inficerede fil ikke kan helbredes automatisk, vil det inficerede objekt flyttes til [Virus Vault](#).
 - **Rapportér potentielt uønskede programmer og spywaretrusler** (aktiveret som standard) – markerer for at aktivere programmet [Anti-spyware](#) og scanne efter spyware og efter vira. Spyware repræsenterer en tvivlsom malwarekategori: selvom det normalt repræsenterer en sikkerhedsrisiko, kan nogle af disse programmer være installeret med vilje. Vi anbefaler at holde denne funktion aktiveret, da den øger computersikkerheden.
 - **Rapportér forbedret sæt af potentielt uønskede programmer** (slået fra som standard) – markerer for at detektere udvidede pakker af spyware: programmer, der er fuldstændig i orden og harmløse, når de fås direkte fra fabrikanten, men kan misbruges til skadelige formål senere. Dette er en ekstra funktion, som øger din computersikkerhed endnu mere, men den kan dog risikere at blokere lovlige programmer, og er derfor som standard slået fra.
 - **Scan efter sporingscookies** (slået fra som standard) – Denne parameter i [Anti-spyware](#)-komponenten definerer, at cookies skal detekteres under scanningen; (*HTTP-cookies anvendes til validering, sporing og vedligeholdelse af specifikke oplysninger om brugere, som f.eks. foretrukne indstillinger på webstedet eller indhold i deres elektroniske indkøbsvogne*).

- **Scan inde i arkiver** (slået til som standard) – disse parametre definerer, at scanningen skal kontrollere alle filer, også hvis de er lagret i arkiver, f.eks. ZIP, RAR, ...
 - **Brug heuristik** (slået til som standard) – Heuristisk analyse (dynamisk emulering af det scannede objekts instruktioner i et virtuelt computermiljø) er en af metoderne, der anvendes til detektering af virus under scanningen.
 - **Scan systemmiljø** (slået fra som standard) – Scanningen kontrollerer også computerens systemområder.
 - **Aktivér grundig scanning** (slået fra som standard) – i særlige situationer (hvor der er mistanke om, at computeren er inficeret) kan du markere denne valgmulighed for at aktivere de mest dybdegående scanningsalgoritmer, som vil scanne selv de områder på computeren, som egentlig ikke kan blive inficeret, men bare for at være sikker. Husk at denne metode er ret tidskrævende.
- **Yderligere scanningsindstillinger** – linket åbner en ny **Yderligere scanningsindstillinger**-dialog, hvor du kan specificere følgende parametre:

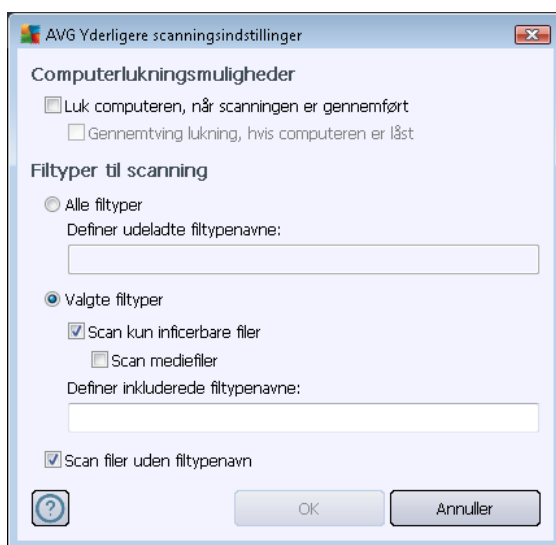

- **Computerlukningsmuligheder** – beslut, om computeren skal lukkes automatisk, når den igangværende scanningsproces er slut. Når denne indstilling er bekræftet (**Luk computeren, når scanningen er gennemført**), aktiveres en ny indstilling, som gør det muligt at lukke computeren, selvom den i øjeblikket er låst (**Gennemtvung lukning, hvis computeren er låst**).
- **Filtyper til scanning** – Du bør også angive, om du vil scanne:
 - **Alle filtyper** med mulighed for at definere undtagelser fra scanningen ved at angive en kommasepareret liste over filtypenavne, som ikke skal scannes;
 - **Udvalgte filtyper** – du kan angive, at du kun vil scanne filer, som er mulige at inficere (filer som ikke kan blive inficeret, bliver ikke scannet, for eksempel

visse almindelige tekstfiler, eller andre ikke eksekverbare filer), herunder mediefiler (video- og lydfiler – hvis du lader dette felt stå tomt, reducerer det scanningen yderligere, fordi disse filer ofte er ret store, og det ikke er særlig sandsynligt, at de er inficerede med virus). Igen kan du angive, hvilke filer, der altid skal scannes, ud fra filtypenavnene.

- Du kan også vælge at **Scanne filer uden filtypenavn** – denne indstilling er slået til som standard, og det anbefales, at du bevarer den sådan, medmindre du har en virkelig god grund til at ændre den. Filer uden filtypenavn er ret mistænkelige og bør altid scannes.
- **Scanningsprioritet** – du kan bruge skyderen til at ændre scanningsprioriteten. Som standard er denne indstillingsværdi sat til *brugerfølsomt niveau af automatisk ressourceforbrug*. Alternativt kan du køre scanningen langsommere, hvilket betyder, at belastningen på systemressourcerne minimeres (*praktisk, hvis du skal arbejde på computeren, men er ligeglad med, hvor lang tid scanningen tager*), eller hurtigere med øgede krav til systemressourcer (*f.eks. når computeren midlertidigt ikke er i brug*).
- **Indstil yderligere scanningsrapporter** – linket åbner en ny **Scanningsrapporter**-dialog, hvor du kan vælge, hvilke typer af mulige fund, der skal rapporteres:

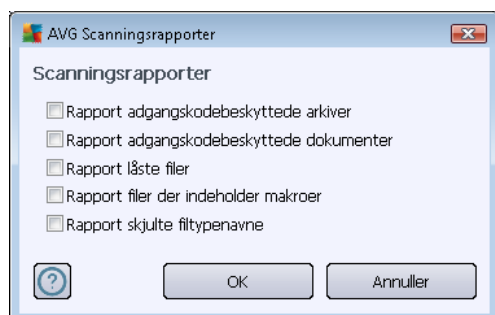

Advarsel: Disse scanningsindstillinger er magen til parametrene for en ny defineret scanning – som beskrevet i kapitlet [AVG Scanning / Scanningsplanlægning / Hvordan der skal scannes](#). Hvis du beslutter at ændre standardkonfigurationen for **Scan specifikke filer eller mapper**, kan du gemme den nye indstilling som standardkonfiguration, der skal bruges til alle fremtidige scanninger af specifikke filer eller mapper. Denne konfiguration bliver også anvendt som skabelon for alle dine nye planlagte scanninger ([alle brugerdefinerede scanninger er baserede på den aktuelle konfiguration af Scan specifikke filer eller mapper](#)).

11.3. Scanning i Windows stifinder

Udover de foruddefinerede scanninger af hele computeren eller udvalgte områder af den, giver **AVG Anti-virus 2012** også mulighed for en lynscanning af et specifikt objekt, direkte fra Windows stifinder. Hvis du vil åbne en ukendt fil, og du ikke er sikker på dens indhold, vil du måske have den kontrolleret, når du ønsker det. Følg disse trin:

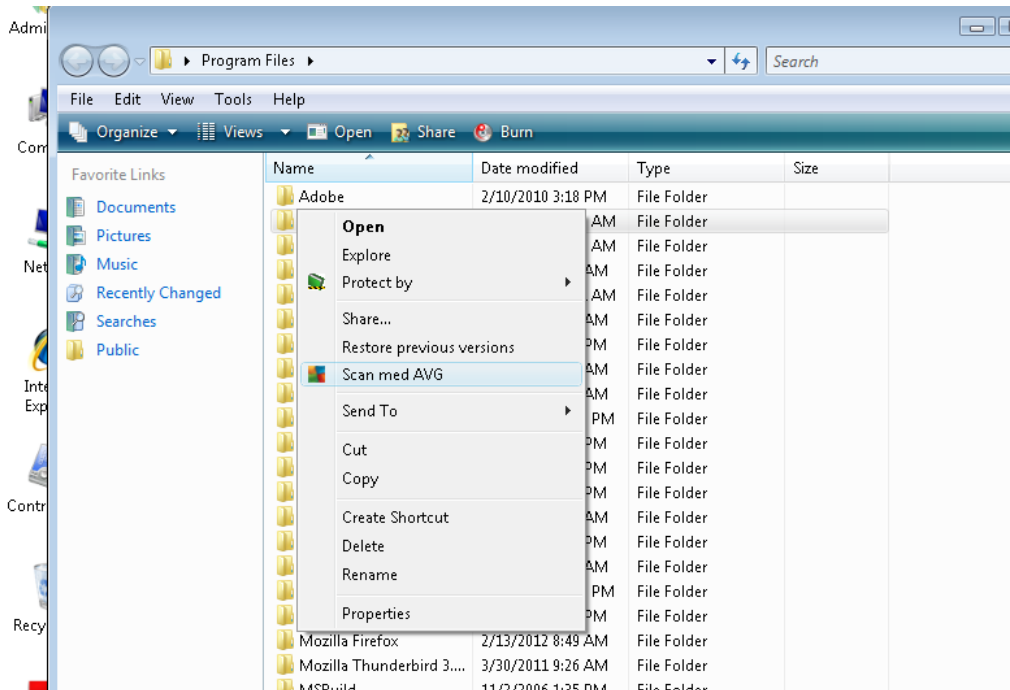

- Markér den fil (eller mappe), du vil kontrollere
- Højreklik med musen på objektet for at åbne kontekstmenuen
- Vælg **Scan med** for at få AVG til at scanne filen **AVG Anti-virus 2012**

11.4. Kommandolinjescanning

I **AVG Anti-virus 2012** er der mulighed for at køre scanningen fra kommandolinjen. Du kan for eksempel bruge denne mulighed på servere, eller når du opretter et batchscript, der skal køres automatisk efter opstart af computeren. Fra kommandolinjen kan du køre scanningen med de fleste parametre, ligesom i AVG's grafiske brugerflade.

For at køre AVG-scanning fra kommandolinjen skal du køre følgende kommando i den mappe, hvor AVG er installeret:

- **avgscanx** for 32 bit-operativsystemer
- **avgscana** for 64 bit-operativsystemer

Kommandoens syntaks

Kommandoens syntaks følger:

- **avgscanx /parameter ...** f.eks. **avgscanx /comp** for scanning af hele computeren
- **avgscanx /parameter /parameter ..** med flere parametre skal disse opstilles på linje og

adskilles med et mellemrum og en skråstreg

- hvis en parameter kræver at en specifik værdi angives (f.eks. **/scan**-parameteren, som kræver oplysninger om, hvilke udvalgte områder af computeren, der skal scannes, og du skal oplyse en nøjagtig sti til den valgte del), opdeles værdierne med semikolon, for eksempel: **avgscanx /scan=C:\;D:**

Scanningsparametre

For at få vist en komplet oversigt over tilgængelige parametre skal du indtaste den pågældende kommando med parameteren **/?** eller **/HELP** (f.eks. **avgscanx /?**). Den eneste obligatoriske parameter er **/SCAN** for at specificere, hvilke dele af computeren, der skal scannes. Se [oversigt over kommandolinjeparameetre](#) for en mere detaljeret forklaring af mulighederne.

Tryk på **Enter** for at køre scanningen. Under scanningen kan du stoppe processen med **Ctrl+C** eller **Ctrl+Pause**.

CMD-scanning kørt fra den grafiske brugerflade

Når du start computeren i Windows Fejlsikret tilstand, er der også mulighed for at køre kommandolinjescanningen fra den grafiske brugerflade. Selve scanningen køres fra kommandolinjen, dialogen **Kommandolinjeforfatter** gør det kun muligt at angive de fleste scanningsparametre i den komfortable grafiske brugerflade.

Siden dialogen kun er tilgængelig i Windows Fejlsikret tilstand, bedes du se i hjælpefilen, der åbnes direkte fra dialogen, for en detaljeret beskrivelse af den.

11.4.1. CMD-scanningsparametre

Herunder findes en liste over alle parametre, der kan anvendes til kommandolinjescanning:

- **/SCAN** [Scan specifikke filer eller mapper](#) **/SCAN=sti;sti** (f.eks. **/SCAN=C:\;D:**)
- **/COMP** [Scan hele computeren](#)
- **/HEUR** Brug [heuristisk analyse](#)
- **/EXCLUDE** Udeluk sti eller filer fra scanning
- **/@** Kommandofil /filnavn/
- **/EXT** Scan disse filtypenavne /for eksempel **EXT=EXE,DLL/**
- **/NOEXT** Scan ikke disse filtypenavne /for eksempel **NOEXT=JPG/**
- **/ARC** Scan arkiver
- **/CLEAN** Rens automatisk

- **/TRASH** Flyt inficerede filer til [Virus Vault](#)
- **/QT** Lyntest
- **/LOG** Opret en fil med scanningsresultater
- **/MACROW** Rapporter makroer
- **/PWDW** Rapporter adgangskodebeskyttede filer
- **/ARCBOMBSW** Rapportér arkivbomber (*arkiver, der er blevet komprimeret gentagne gange*)
- **/IGNLOCKED** Ignorer låste filer
- **/REPORT** Rapporter til fil /filnavn/
- **/REPAPPEND** Føj til rapportfilen
- **/REPOK** Rapporter ikke inficerede filer som OK
- **/NOBREAK** Tillad ikke afbrydelse med CTRL-BREAK
- **/BOOT** Aktiver MBR/BOOT-kontrol
- **/PROC** Scan aktive processer
- **/PUP** Rapportér [potentielt uønskede programmer](#)
- **/PUPEXT** Rapportér forbedret sæt af [potentielt uønskede programmer](#)
- **/REG** Scan registreringsdatabase
- **/COO** Scan cookies
- **/?** Vis hjælp om dette emne
- **/HELP** Vis hjælp om dette emne
- **/PRIORITET** Angiv scanningsprioritet/Lav, Auto, Høj/ (se [Avancerede indstillinger/Scanninger](#))
- **/SHUTDOWN** Luk computeren, når scanningen er fuldført
- **/FORCESHUTDOWN** Gennemtvung computerlukning, når scanningen er fuldført
- **/ADS** *Scan alternative datastrømme (kun NTFS)*
- **/HIDDEN** Rapportér filer med skjult filtypenavn
- **/INFECTABLEONLY** Scan kun filer med inficerbare filtypenavne

- **/THOROUGHSCAN** Aktivér grundig scanning
- **/CLOUDCHECK** Kontrollér for falske positive
- **/ARCBOMBSW** Rapportér genkomprimerede arkivfiler

11.5. Scanningsplanlægning

Med **AVG Anti-virus 2012** kan du køre scanninger on demand (for eksempel hvis du har mistanke om, at en infektion er blevet overført til din computer) eller baseret på planlægning. Det anbefales på det kraftigste at køre planlagte scanninger. På denne måde kan du sikre, at din computer er beskyttet mod enhver mulighed for at blive inficeret, og du behøver ikke at tænke på om og hvornår, du skal køre scanningen.

Du bør køre [Scanning af hele computeren](#) regelmæssigt, mindst en gang ugentligt. Hvis det er muligt, bør du køre en scanning af hele computeren dagligt – som indstillet i standardkonfigurationen for scanningsplanlægning. Hvis computeren er "altid tændt", kan du planlægge scanninger uden for arbejdstiden. Hvis computeren er slukket af og til, kan du planlægge scanninger til at blive udført [ved opstart af computeren, hvis opgaven ikke blev udført](#).

Se [AVG's scanningsgrænseflade](#) og finde sektionen med navnet **Planlæg scanninger** for at oprette nye scanningsplaner:

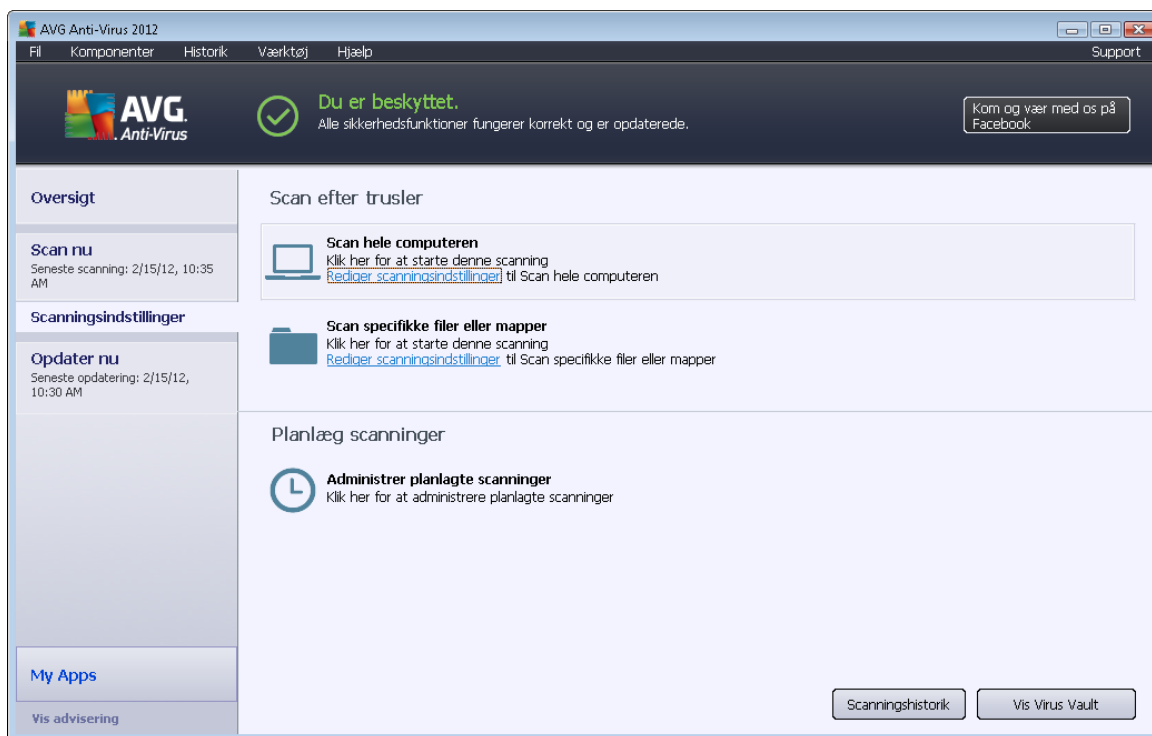

Planlæg scanninger

Klik på det grafiske ikon i sektionen **Planlæg scanninger** for at åbne en ny dialog **Planlæg**

scanninger, hvor du kan finde en liste over alle de scanninger, der er planlagt i øjeblikket:

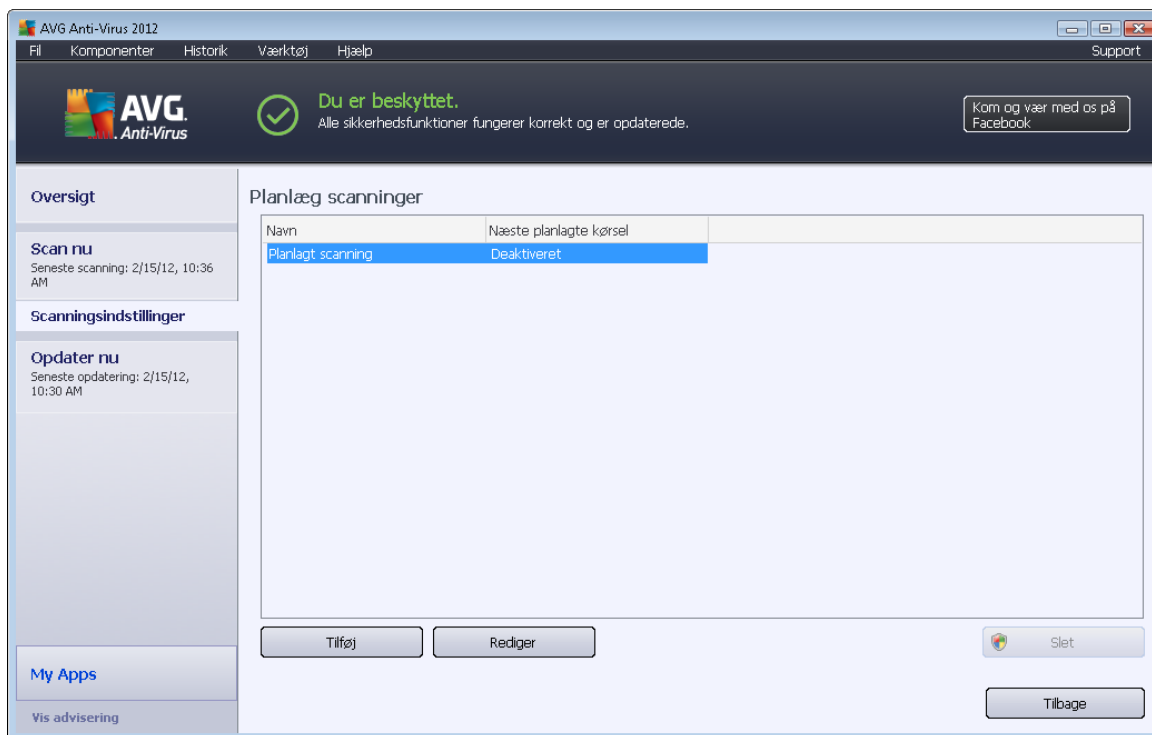

Du kan redigere/tilføje scanninger med følgende betjeningsknapper:

- **Tilføj scanningsplan** – knappen åbner dialogboksen **Indstillinger for planlagt scanning** fanen [Planlægningsindstillinger](#). I denne dialogboks kan du angive parametrene til den nye definerede test.
- **Rediger scanningsplan** – denne knap kan kun bruges, hvis du i forvejen har valgt en eksisterende test fra listen over planlagte test. I dette tilfælde vises knappen som aktiv, og du kan klikke på den for at skifte til dialogboksen **Indstillinger for planlagt scanning** fanen [Planlægningsindstillinger](#). Her er parametrene for den valgte test allerede angivet og kan redigeres.
- **Slet scanningsplan** – denne knap er også aktiv, hvis du i forvejen har valgt en eksisterende test fra listen over planlagte test. Denne test kan så slettes fra listen ved at klikke på betjeningsknappen. Du kan imidlertid kun fjerne dine egne test. **Scanningsplan for hele computeren**, der er foruddefineret i standardindstillingerne, kan ikke slettes.
- **Tilbage** – vend tilbage til [AVG scanningsgrænseflade](#)

11.5.1. Planlægningsindstillinger

Hvis du vil planlægge en ny test og regelmæssig kørsel af denne, skal du åbne dialogen **Indstillinger for planlagt test** (klik på knappen **Tilføj scanningsplan** i dialogen **Planlæg scanninger**). Dialogen er inddelt i tre faner: **Planlægningsindstillinger** (se billede herunder, standardfanen, du automatisk omdirigeres til), [Hvordan skal der scannes](#) og [Hvad skal scannes](#).

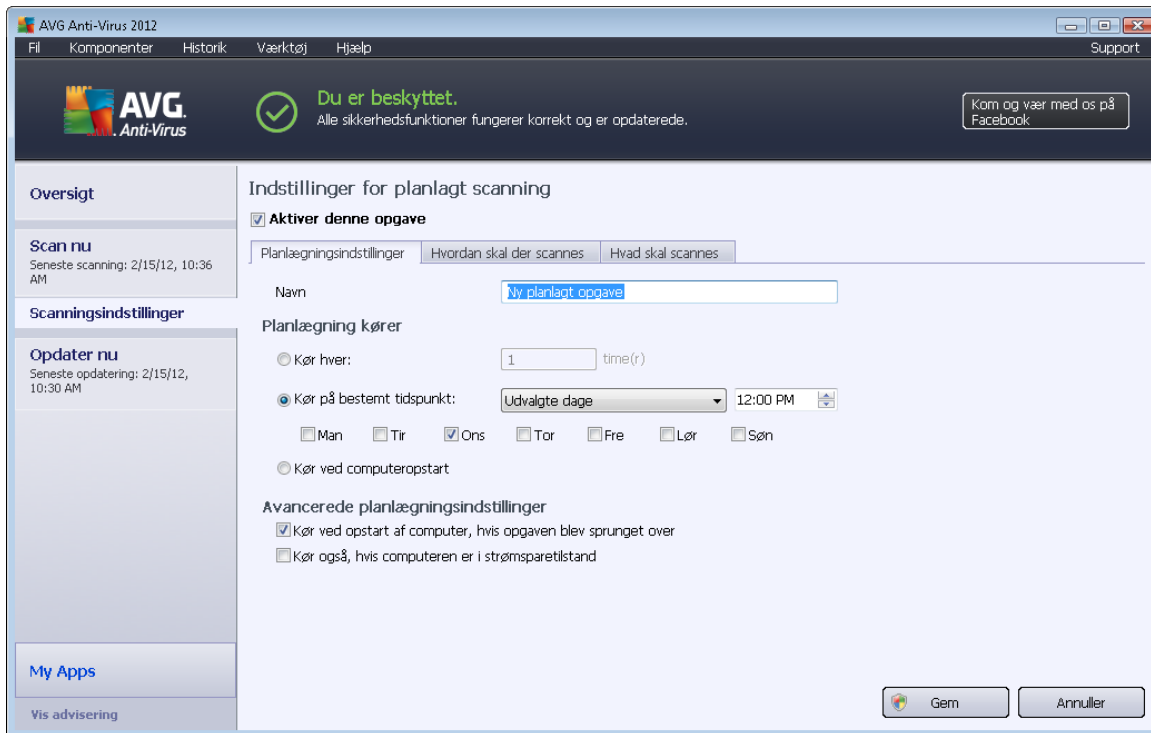

På fanen **Planlægningsindstillinger** kan du først markere/afmarkere elementet **Aktiver denne opgave** for helt enkelt at deaktivere den planlagte test midlertidigt, og slå den til igen, når behovet opstår.

Navngiv derefter den scanning, du skal til at oprette og planlægge. Indtast navnet i tekstfeltet ved elementet **Navn**. Prøv at bruge korte, beskrivende og passende navne på scanninger for at gøre det nemmere at genkende scanningen senere.

Eksempel: Det er ikke passende at kalde scanningen "Ny scanning" eller "Min scanning", da disse navne ikke angiver, hvad scanningen egentlig kontrollerer. Et eksempel på et godt, beskrivende navn kunne derimod være "Systemområdescanning" osv. Det er heller ikke nødvendigt at angive i scanningens navn, om det er en scanning af hele computeren eller blot en scanning af udvalgte filer eller mapper – dine egne scanninger vil altid være en specifik version af [scanning af udvalgte filer eller mapper](#).

I denne dialog kan du yderligere definere følgende parametre for scanningen:

- **Planlæg kørsel** - angiv tidsintervallet for kørsel af den nye planlagte scanning. Timingen kan enten defineres med gentaget kørsel af scanningen efter et vist tidsrum (**Kør hver ...**) eller ved at definere en nøjagtig dato og klokkeslæt (**Kør på specifikt klokkeslæt ...**), eller muligvis ved at definere en hændelse, der knyttes til kørsel af scanningen (**Hændelsesbaseret ved opstart af computeren**).
- **Avancerede planlægningsindstillinger** - i denne sektion kan du definere, hvilke betingelser scanningen skal/ikke skal køres under, hvis computeren er i strømsparetilstand eller helt slukket.

Betjeningsknapper i dialogen Indstillinger for planlagt scanning

Der er to tilgængelige kontrolknapper på alle tre faner i dialogen **Indstillinger for planlagt scanning** (*Planlægningsindstillinger*, [Hvordan skal der scannes](#) og [Hvad skal scannes](#)), og disse har den samme funktionalitet, uanset hvilken fane du befinder dig på i øjeblikket:

- **Gem** – gemmer alle ændringer, du har udført på denne fane eller enhver anden fane i dialogen, og skifter tilbage til [AVG-scanningsgrænsefladens standarddialog](#). Hvis du vil konfigurere testparametrene på alle faner, skal du derfor først trykke på knappen for at gemme dem, når du har angivet alle dine krav.
- **Annuller** – annullerer alle ændringer, du har udført på denne fane eller enhver anden fane i dialogen, og skifter tilbage til [AVG-scanningsgrænsefladens standarddialog](#).

11.5.2. Hvordan skal der scannes

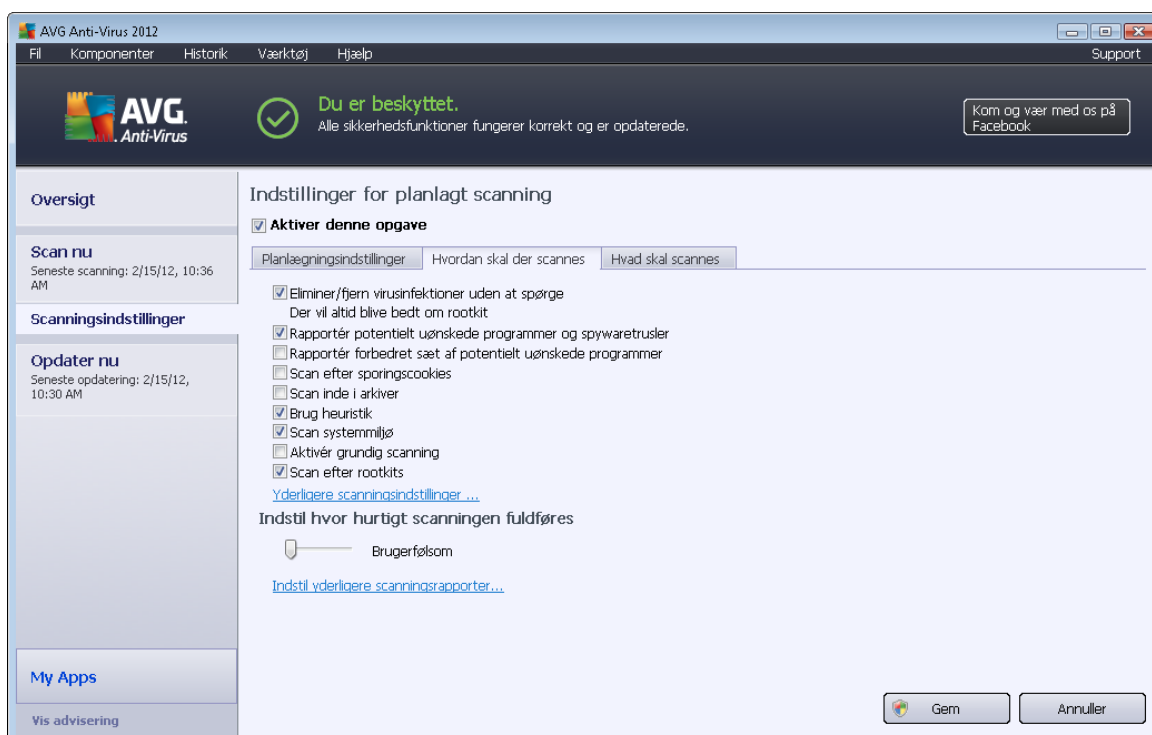

På fanen **Hvordan der skal scannes** findes en liste over scanningsparametre, der valgfrit kan slås til/fra. Som standard er de fleste parametre slået til, og funktionaliteten anvendes under scanningen. Med mindre du har en god grund til at ændre disse indstillinger, anbefaler vi at bevare den forudindstillede konfiguration:

- **Helbred/fjern virusinfektion uden at spørge mig (slået til som standard)**: Hvis en virus identificeres under scanningen, kan den helbredes automatisk, hvis der er en kur tilgængelig. I tilfælde af at den inficerede fil ikke kan helbredes automatisk, eller hvis du beslutter at slå denne mulighed fra, modtager du information, når en virus detekteres, og skal beslutte hvad der skal gøres ved den detekterede infektion. Den anbefalede handling er

at fjerne den inficerede fil til [Virus Vault](#).

- **Rapporter potentielt uønskede programmer og spywaretrusler** (aktiveret som standard): markér for at aktivere programmet [Anti-spyware](#) og scanne efter spyware og efter vira. Spyware repræsenterer en tvivlsom malwarekategori: selvom det normalt repræsenterer en sikkerhedsrisiko, kan nogle af disse programmer være installeret med vilje. Vi anbefaler at holde denne funktion aktiveret, da den øger computersikkerheden.
- **Rapportér forbedret sæt af potentielt uønskede programmer** (slået fra som standard): markér for at detektere udvidede pakker af spyware: programmer, der er fuldstændig i orden og harmløse, når de fås direkte fra fabrikanten, men kan misbruges til skadelige formål senere. Dette er en ekstra funktion, som øger din computersikkerhed endnu mere, men den kan dog risikere at blokere lovlige programmer, og er derfor som standard slået fra.
- **Scan efter sporingscookies** (slået fra som standard): Denne parameter i [Anti-spyware](#)-komponenten definerer, at cookies skal detekteres under scanningen (*HTTP-cookies anvendes til validering, sporing og vedligeholdelse af specifikke oplysninger om brugere, som f.eks. foretrukne indstillinger på webstedet eller indhold i deres elektroniske indkøbsvogne*).
- **Scan inde i arkiver** (slået fra som standard): denne parameter definerer, at scanningen skal kontrollere alle filer, også hvis de er pakket i en form for arkiv, f.eks. ZIP, RAR, ...
- **Brug heuristik** (slået til som standard): Heuristisk analyse (*dynamisk emulering af det scannede objektsinstruktioner i et virtuelt computermiljø*) er en af metoderne, der anvendes til detektering af virus under scanningen.
- **Scan systemmiljø** (slået til som standard): Scanningen kontrollerer også computerens systemområder.
- **Aktivér grundig scanning** (slået fra som standard) – i særlige situationer (*hvor der er mistanke om, at computeren er inficeret*) kan du markere denne valgmulighed for at aktivere de mest dybdegående scanningsalgoritmer, som vil scanne selv de områder på computeren, som egentlig ikke kan blive inficeret, men bare for at være sikker. Husk at denne metode er ret tidskrævende.
- **Scan efter rootkits** (slået til som standard): [Anti-Rootkit](#)-scanning søger i din computer efter mulige rootkits, f.eks. programmer eller teknologier, som kan skjule malware i din computer. Hvis et rootkit detekteres, betyder det ikke nødvendigvis, at din computer er inficeret. I visse tilfælde kan bestemte drivere eller dele af almindelige applikationer blive detekteret som rootkits ved fejl.

Derefter kan du ændre scanningskonfigurationen som følger:

- **Yderligere scanningsindstillinger** – linket åbner en ny **Yderligere scanningsindstillinger**-dialog, hvor du kan specificere følgende parametre:

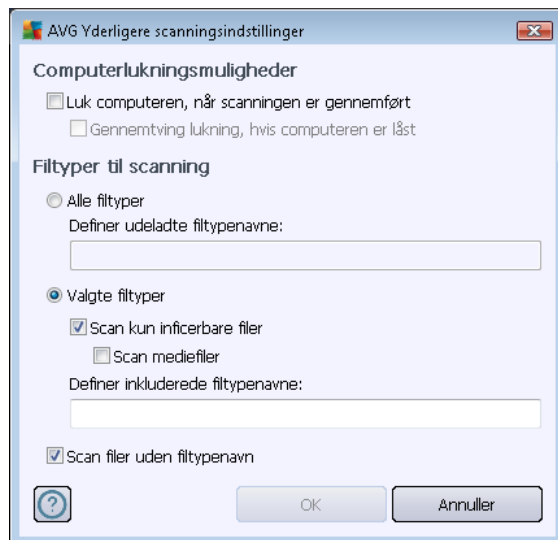

- **Computerlukningsmuligheder** – beslut, om computeren skal lukkes automatisk, når den igangværende scanningsproces er slut. Når denne indstilling er bekræftet (**Luk computeren, når scanningen er gennemført**), aktiveres en ny indstilling, som gør det muligt at lukke computeren, selvom den i øjeblikket er låst (**Gennemtvung lukning, hvis computeren er låst**).
- **Filtyper til scanning** – Du bør også angive, om du vil scanne:
 - **Alle filtyper** med mulighed for at definere undtagelser fra scanningen ved at angive en kommasepareret liste over filtypenavne, som ikke skal scannes;
 - **Udvalgte filtyper** – du kan angive, at du kun vil scanne filer, som er mulige at inficere (*filer som ikke kan blive inficeret, bliver ikke scannet, for eksempel visse almindelige tekstfiler, eller andre ikke eksekverbare filer*), herunder mediefiler (*video- og lydfile – hvis du lader dette felt stå tomt, reducerer det scanningen yderligere, fordi disse filer ofte er ret store, og det ikke er særlig sandsynligt, at de er inficerede med virus*). Igen kan du angive, hvilke filer, der altid skal scannes, ud fra filtypenavnene.
 - Du kan også vælge at **Scanne filer uden filtypenavn** – denne indstilling er slået til som standard, og det anbefales, at du bevarer den sådan, medmindre du har en virkelig god grund til at ændre den. Filer uden filtypenavn er ret mistænkelige og bør altid scannes.
- **Indstil hvor hurtigt scanningen fuldføres** - du kan bruge skyderen til at ændre scanningsprioriteten. Som standard er denne indstillingsværdi sat til *brugerfølsomt* niveau af automatisk ressourceforbrug. Alternativt kan du køre scanningen langsommere, hvilket betyder, at belastningen på systemressourcerne minimeres (*praktisk, hvis du skal arbejde på computeren, men er ligeglad med, hvor lang tid scanningen tager*), eller hurtigere med øgede krav til systemressourcer (*f.eks. når computeren midlertidigt ikke er i brug*).
- **Indstil yderligere scanningsrapporter** – linket åbner en ny **Scanningsrapporter**-dialog, hvor du kan vælge, hvilke typer af mulige fund, der skal rapporteres:

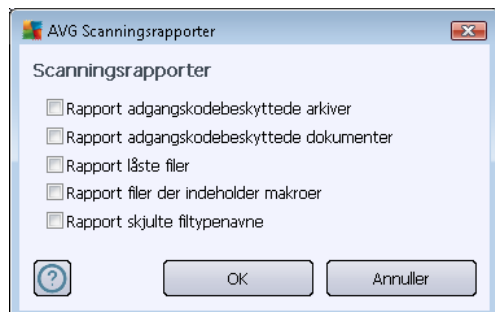

Betjeningsknapper

Der er to tilgængelige kontrolknapper på alle tre faner i dialogboksen **Indstillinger for planlagt scanning** ([Planlægningsindstillinger](#), [hvordan skal der scannes](#) og [Hvad skal scannes](#)), og disse har den samme funktionalitet, uanset hvilken fane du i øjeblikket befinder dig på:

- **Gem** – gemmer alle ændringer, du har udført på denne fane eller enhver anden fane i dialogen, og skifter tilbage til [AVG-scanningsgrænsefladens standarddialog](#). Hvis du vil konfigurere testparametrene på alle faner, skal du derfor først trykke på knappen for at gemme dem, når du har angivet alle dine krav.
- **Annuller** – annullerer alle ændringer, du har udført på denne fane eller enhver anden fane i dialogen, og skifter tilbage til [AVG-scanningsgrænsefladens standarddialog](#).

11.5.3. Hvad skal scannes

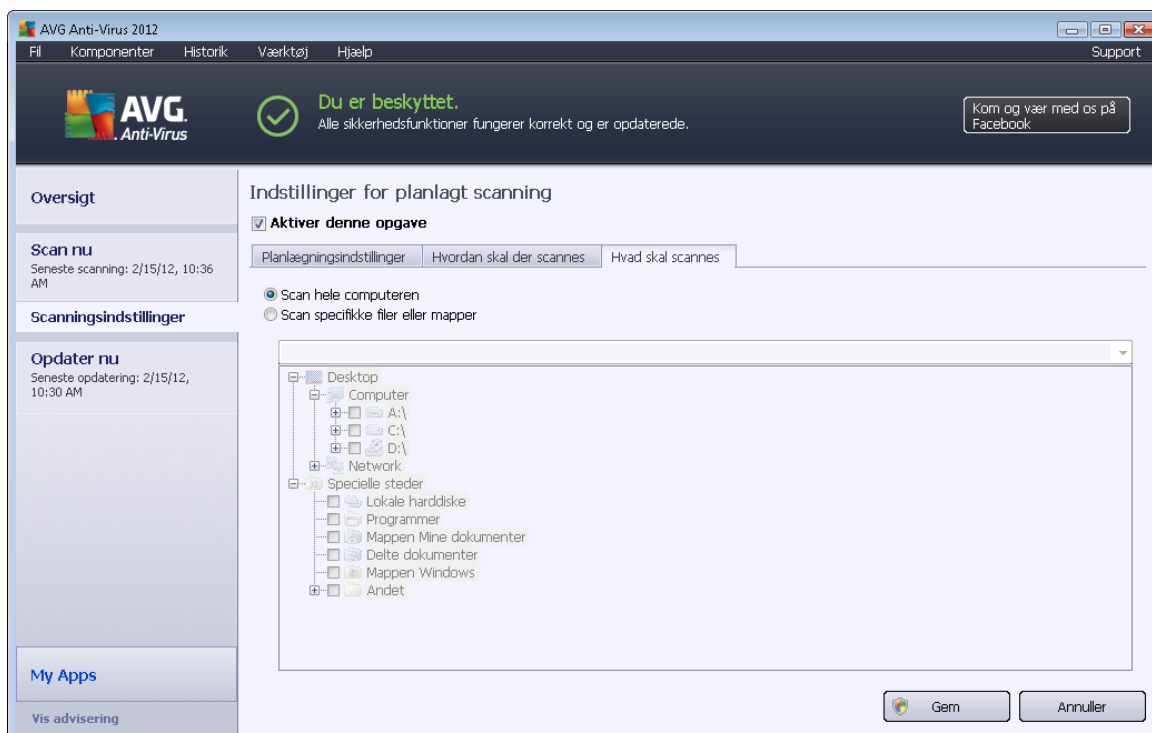

På fanen **Hvad skal scannes** kan du definere, om du vil planlægge [scanning af hele computeren](#) eller [scanning af filer eller mapper](#).

Hvis du vælger scanning af filer eller mapper, aktiveres træstrukturen nederst i denne dialogboks, og du kan angive mapper, der skal scannes (*udvid elementer ved at klikke på plus-noden, indtil du finder den mappe, du vil scanne*). Du kan vælge flere mapper ved at markere de pågældende felter. De valgte mapper vises i tekstfeltet øverst i dialogen, og rullemenuen bevarer historikken over dine valgte scanninger til senere brug. Du kan også manuelt indtaste den fulde sti til den ønskede mappe (*hvis du indtaster flere stier, skal de adskilles med semikolon uden ekstra mellemrum*).

I træstrukturen kan du også se en gren kaldet **Specielle placeringer**. Derefter findes en liste over placeringer, der vil blive scannet, når det pågældende afkrydsningsfelt er markeret:

- **Lokale harddiske** - alle harddiske på computeren
- **Programmer**
 - C:\Programmer\
 - *i 64-bit version* C:\Programmer (x86)
- **Mappen Mine dokumenter**
 - *for Win XP:* C:\Documents and Settings\Default User\Dokumenter\
 - *for Windows Vista/7:* C:\Users\user\Documents\
- **Delte dokumenter**
 - *for Win XP:* C:\Documents and Settings\All Users\Dokumenter\
 - *for Windows Vista/7:* C:\Users\Public\Documents\
- **Windows-mappe** – C:\Windows\
- **Andet**
 - **Systemdrev** – harddisken, hvor operativsystemet er installeret (normalt C:)
 - **Systemmappe** – C:\Windows\System32\
 - **Mappen Midlertidige filer** – C:\Documents and Settings\User\Local\ (*Windows XP*); or C:\Users\user\AppData\Local\Temp\ (*Windows Vista/7*)
 - **Midlertidige internetfiler** – C:\Documents and Settings\User\Lokale indstillinger\Temporary Internet Files\ (*Windows XP*); or C:\Users\user\AppData\Local\Microsoft\Windows\Temporary Internet Files (*Windows Vista/7*)

Betjeningsknapper

De samme to kontrolknapper er tilgængelige på alle tre faner i dialogboksen **Indstillinger for planlagt scanning** ([Planlægningsindstillinger](#), [Hvordan skal der scannes](#), og [Hvad skal scannes](#)):

- **Gem** – gemmer alle ændringer, du har udført på denne fane eller enhver anden fane i dialogen, og skifter tilbage til [AVG-scanningsgrænsefladens standarddialog](#). Hvis du vil konfigurere testparametrene på alle faner, skal du derfor først trykke på knappen for at gemme dem, når du har angivet alle dine krav.
- **Annuller** – annullerer alle ændringer, du har udført på denne fane eller enhver anden fane i dialogen, og skifter tilbage til [AVG-scanningsgrænsefladens standarddialog](#).

11.6. Scanningsresultatoversigt

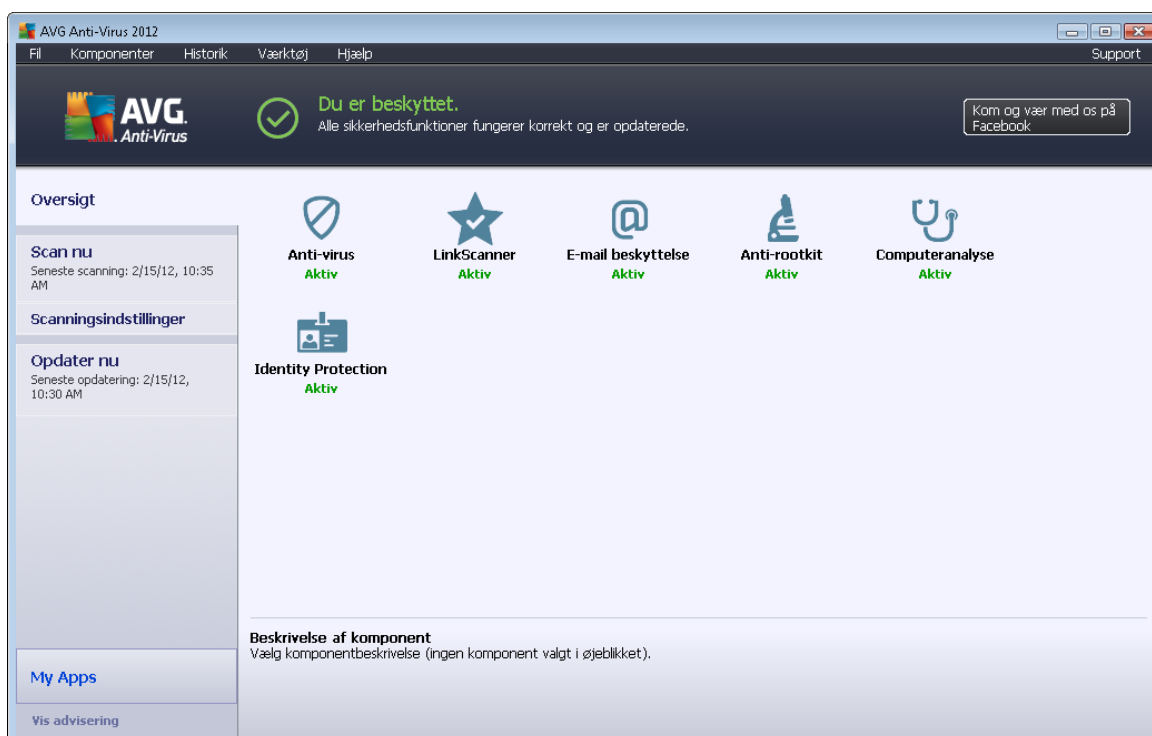

Dialogboksen **Scanningsresultatoversigt** åbnes fra [AVG-scanningsgrænsefladen](#) via knappen **Scanningshistorik**. Dialogboksen indeholder en liste over alle tidligere kørte scanninger og oplysninger om resultatet af dem:

- **Navn** – scanningsnavn. Det kan enten være navnet på en af de [foruddefinerede scanninger](#) eller et navn, du har givet din [egen planlagte scanning](#). Hvert navn inkluderer et ikon, der angiver scanningsresultatet:

 – grønt ikon betyder, at der ikke blev detekteret infektioner under scanningen

 – blå ikon betyder, at der blev detekteret en infektion under scanningen, men det inficerede objekt blev fjernet automatisk

 – rødt ikon advarer om, at der blev detekteret en infektion under scanningen, og at den ikke kunne fjernes!

Ikonerne kan enten være hele eller skåret midt over – det hele ikon står for en scanning, der blev gennemført og afsluttet korrekt. Det overskårne ikon betyder, at scanningen blev annulleret eller afbrudt.

Bemærk: Se dialogboksen [Scanningsresultater](#), der åbnes med knappen *Vis detaljer* (nederst i denne dialogboks) for yderligere oplysninger om hver scanning.

- **Starttidspunkt** – dato og klokkeslæt, hvor scanningen blev kørt
- **Sluttidspunkt** - dato og klokkeslæt, hvor scanningen blev afsluttet
- **Testede objekter** – antallet af objekter, der blev kontrolleret under scanningen
- **Infektioner** – antallet af virusinfektioner, der blev detekteret / fjernet
- **Spyware** - antallet af spyware, der blev detekteret / fjernet
- **Advarsler** – antallet af detekterede [mistænkelige objekter](#)
- **Rootkits** – antallet af detekterede [rootkits](#)
- **Scanningslogoplysninger** - oplysninger vedrørende scanningsens forløb og resultat (typisk når den afsluttes eller afbrydes)

Betjeningsknapper

Betjeningsknapperne i dialogboksen **Scanningsresultatoversigt** er:

- **Vis oplysninger** - tryk på den for at skifte til dialogen [Scanningsresultater](#) for at se detaljerede data om den valgte scanning
- **Slet resultat** - tryk på den for at fjerne det valgte element fra scanningsresultatoversigten
- **Tilbage** – skifter tilbage til standarddialogboksen for [AVG's scanningsgrænseflade](#)

11.7. Scanningsresultatdetaljer

Hvis der er valgt en specifik scanning i dialogboksen [Scanningsresultatoversigt](#), kan du klikke på knappen **Vis detaljer** for at skifte til dialogboksen **Scanningsresultater** med detaljerede data om forløb og resultat for den valgte scanning. Dialogboksen er yderligere opdelt i flere faner:

- [Resultatoversigt](#) – denne fane vises altid og indeholder statistiske data, der beskriver scanningsforløbet

- [Infektioner](#) – denne fane vises kun, hvis der blev detekteret en virusinfektion under scanningen
- [Spyware](#) – denne fane vises kun, hvis der blev detekteret spyware under scanningen
- [Advarsler](#) – denne fane vises f.eks., hvis der blev detekteret cookies under scanningen
- [Rootkits](#) – denne fane vises kun, hvis der blev detekteret rootkits under scanningen
- [Information](#) – denne fane vises kun, hvis der blev detekteret potentielle trusler, men disse ikke kunne klassificeres i nogen af de ovenstående kategorier. Fanen indeholder da en advarselmeddelelse om fundet. Du kan også finde oplysninger om objekter, der ikke scannes (f.eks. adgangskodebeskyttede arkiver).

11.7.1. Fanen Resultatoversigt

	Fundet	Fjernet og helbredt	Ikke fjernet eller helbredt
Infektioner	4	0	4
Spyware	11	0	11

På fanen **Scanningsresultater** kan du finde detaljeret statistik med oplysninger om:

- detekterede virusinfektioner/spywareprogrammer
- fjernede virusinfektioner/spywareprogrammer
- antallet af virusinfektioner / spyware, der ikke kan fjernes eller helbredes

Desuden findes der oplysninger om dato og nøjagtigt klokkeslæt for kørsel af scanningen, det totale antal scannede objekter, scanningsens varighed og antallet af fejl, der opstod under scanningen.

Betjeningsknapper

Der er kun en betjeningsknap til rådighed i denne dialogboks. Knappen **Luk resultater** vender tilbage til dialogboksen [Scanningsresultatoversigt](#).

11.7.2. Fanen Infektioner

File	Infektion	Resultat
C:\Users\Administrat...\EICAR.COM	Virus identificeret EICAR_Test	Inficeret
C:\Users\Administrat...\eicar_com.zip	Virus identificeret EICAR_Test	Inficeret
C:\Users\Administrat...\eicar.com	Virus identificeret EICAR_Test	Inficeret
C:\Users\Administra...\IDPTest.EXE	Trojansk hest SHeur2.WMF	Inficeret

Fanen **Infektioner** vises kun i dialogen **Scanningsresultater**, hvis der blev detekteret en virusinfektion under scanningen. Fanen består af tre sektioner, der indeholder følgende oplysninger:

- **Fil** – fuld sti til det inficerede objekts oprindelige placering
- **Infektioner** - navn på den detekterede virus (se [Virus-opslagsværket](#) online for yderligere oplysninger om specifikke vira)
- **Resultat** – definerer den aktuelle status for det inficerede objekt, der blev detekteret under scanningen:
 - **Inficeret** - det inficerede objekt blev detekteret og efterladt på sin oprindelige placering (for eksempel hvis du har [slået automatisk helbredelse fra](#) i en specifik scanningsindstilling)
 - **Helbredt** - det inficerede objekt blev helbredt automatisk og efterladt på sin oprindelige placering
 - **Flyttet til Virus Vault** - det inficerede objekt blev flyttet til karantæne i [Virus Vault](#)

- **Slettet** - det inficerede objekt blev slettet
- **Tilføjet til PUP-undtagelser** - fundet blev evalueret som en undtagelse og føjet til listen over PUP-undtagelser (konfigureret i dialogen [PUP-undtagelser](#) i avancerede indstillinger)
- **Låst fil – ikke testet** - det pågældende objekt er låst, og AVG er derfor ikke i stand til at scanne det
- **Potentielt farligt objekt** - objektet blev detekteret som potentielt farligt men ikke inficeret (*det kan for eksempel indeholde makroer*). Oplysningen skal kun betragtes som en advarsel
- **Genstart påkrævet for at afslutte handlingen** - det inficerede objekt kan ikke fjernes. For at fjerne det fuldstændigt skal du genstarte computeren

Betjeningsknapper

Der findes tre betjeningsknapper i denne dialog:

- **Vis detaljer** - knappen åbner et nyt dialogvindue med navnet **Detaljerede objektoplysninger**.

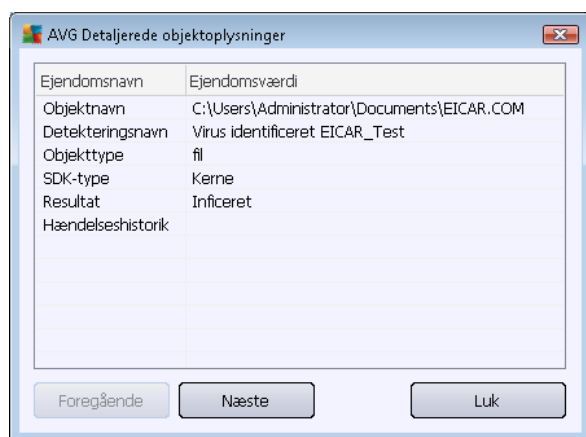

I denne dialog kan du finde detaljerede oplysninger om det detekterede inficerede objekt (f.eks. *inficeret objektnavn og placering, objekttype, SDK-type, detekteringsresultat og handlingshistorik, der er relateret til det detekterede objekt*). Med knapperne **Forrige** / **Næste** kan du se oplysninger om specifikke fund. Brug knappen **Luk** til at lukke dialogen.

- **Fjern valgte** – brug knappen til at flytte de valgte fund til [Virus Vault](#)
- **Fjern alle uhelbredte** - denne knap sletter alle fund, der ikke kan helbredes eller flyttes til [Virus Vault](#)
- **Luk resultater** - lukker oversigten over detaljerede oplysninger og vender tilbage til dialogen

Scanningsresultatoversigt

11.7.3. Fanen Spyware

Fil	Infektion	Resultat
C:\Users\Administrat...\spyware.zip	Potentielt skadeligt program F	Potentielt farligt objekt
C:\US...\web(10-p2p-0-0-,DE).exe	Potentielt skadeligt program F	Potentielt farligt objekt
C:\U...\web(10010-p-0-0-,DE).exe	Potentielt skadeligt program F	Potentielt farligt objekt
C:\U...\web(10210-p-0-0-,DE).exe	Potentielt skadeligt program F	Potentielt farligt objekt
C:\U...\web(15062-p-0-0-,DE).exe	Potentielt skadeligt program F	Potentielt farligt objekt
C:\U...\web(155-s2p-0-0-,DE).exe	Potentielt skadeligt program F	Potentielt farligt objekt
C:\U...\web(180-cast-0-0-,DE).exe	Potentielt skadeligt program F	Potentielt farligt objekt
C:...)\web(269-hobby-0-0-,DE).exe	Potentielt skadeligt program F	Potentielt farligt objekt
C:\U...\web(280-joke-0-0-,DE).exe	Potentielt skadeligt program F	Potentielt farligt objekt
C:...)\web(519-hobby-0-0-,DE).exe	Potentielt skadeligt program F	Potentielt farligt objekt
C:...)\web(746-smogo-0-0-,DE).exe	Potentielt skadeligt program F	Potentielt farligt objekt

Fanen **Spyware** vises kun i dialogen **Scanningsresultater**, hvis der blev detekteret spyware under scanningen. Fanen består af tre sektioner, der indeholder følgende oplysninger:

- **Fil** – fuld sti til det inficerede objekts oprindelige placering
- **Infektioner** – Navnet på den detekterede spyware (*du kan få oplysninger om specifikke virusser ved at se i [Virus-opslagsværket](#) på internettet*)
- **Resultat** – definerer den aktuelle status for det objekt, der blev detekteret under scanningen:
 - **Inficeret** - det inficerede objekt blev detekteret og efterladt på sin oprindelige placering (for eksempel hvis du har [slået automatisk helbredelse fra](#) i en specifik scanningsindstilling)
 - **Helbredt** - det inficerede objekt blev helbredt automatisk og efterladt på sin oprindelige placering
 - **Flyttet til Virus Vault** - det inficerede objekt blev flyttet til karantæne i [Virus Vault](#)
 - **Slettet** - det inficerede objekt blev slettet
 - **Tilføjet til PUP-undtagelser** - fundet blev evalueret som en undtagelse og føjet til listen over PUP-undtagelser (konfigureret i dialogen [PUP-undtagelser](#) i avancerede

indstillinger)

- **Låst fil – ikke testet** - det pågældende objekt er låst, og AVG er derfor ikke i stand til at scanne det
- **Potentielt farligt objekt** - objektet blev detekteret som potentielt farligt men ikke inficeret (det kan for eksempel indeholde makroer). Oplysningen er kun en advarsel
- **Genstart påkrævet for at afslutte handlingen** - det inficerede objekt kan ikke fjernes. For at fjerne det fuldstændigt skal du genstarte computeren

Betjeningsknapper

Der findes tre betjeningsknapper i denne dialog:

- **Vis detaljer** - knappen åbner et nyt dialogvindue med navnet **Detaljerede objektoplysninger**.

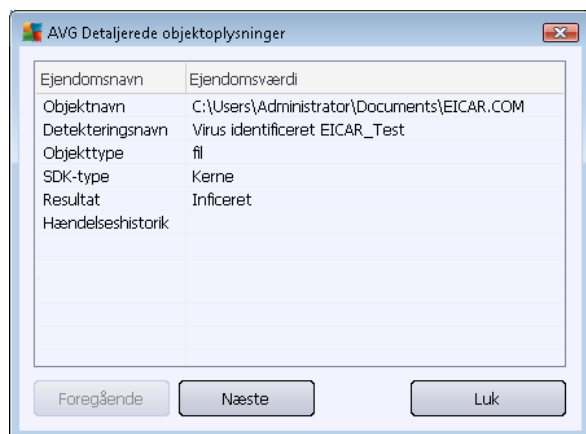

I denne dialog kan du finde detaljerede oplysninger om det detekterede inficerede objekt (f.eks. *inficeret objektnavn og placering, objekttype, SDK-type, detekteringsresultat og handlingshistorik, der er relateret til det detekterede objekt*). Med knapperne **Forrige** / **Næste** kan du se oplysninger om specifikke fund. Brug knappen **Luk** til at forlade denne dialog.

- **Fjern valgte** – brug knappen til at flytte de valgte fund til [Virus Vault](#)
- **Fjern alle uhelbredte** – denne knap sletter alle fund, der ikke kan helbredes eller flyttes til [Virus Vault](#)
- **Luk resultater** - lukker oversigten over detaljerede oplysninger og vender tilbage til dialogen [Scanningsresultatoversigt](#)

11.7.4. Fanen Advarsler

Fanen **Advarsler** viser oplysninger om "mistænkelige" objekter (*typiske filer*), der detekteres under scanningen. Når Resident Shield detekterer disse filer, bliver adgangen til dem blokeret. Typiske eksempler på denne type fund er skjulte filer, cookies, mistænkelige registreringsdatabasenøgler, adgangskodebeskyttede dokumenter eller arkiver osv. Den slags filer udgør ikke nogen direkte trussel for din computer eller sikkerhed. Oplysninger om disse filer er generelt brugbare, hvis der detekteres adware eller spyware på din computer. Hvis **AVG Anti-virus 2012** kun har detekteret advarsler i testresultaterne, kræves der ingen handling.

Dette er en kort beskrivelse af de almindeligste eksempler på den slags objekter:

- **Skjulte filer** - De skjulte filer er som standard ikke synlige i Windows, og visse vira eller andre trusler forsøger at undgå opdagelse ved at gemme deres filer med denne attribut. Hvis **AVG Anti-virus 2012** rapporterer en skjult fil, som kan være skadelig, kan du flytte den til [Virus Vault](#).
- **Cookies** – Cookies er almindelige tekstfiler, som anvendes af websteder til at gemme brugerspecifikke oplysninger, som senere bruges til at indlæse tilpassede webstedslayout, udfylde brugernavn automatisk osv.
- **Mistænkelige registreringsdatabasenøgler** - Visse former for malware gemmer sine oplysninger i Windows' registreringsdatabase for at sikre, at den indlæses ved opstart eller for at forlænge sin effekt på operativsystemet.

11.7.5. Fanen Rootkits

Fanen **Rootkits** viser oplysninger om rootkits, der er registreret under anti-rootkit-scanningen [Scanning af hele computeren](#).

Et [rootkit](#) er et program, der er udviklet til at tage kontrollen over et computersystem, uden autorisation fra systemets ejere og legitime administratorer. Det er sjældent nødvendigt at opnå adgang til hardwaren, da et rootkit er beregnet til at overtage kontrollen over operativsystemet, der kører på hardwaren. Rootkits forsøger typisk at skjule deres tilstedeværelse på systemet ved at undertrykke eller undgå operativsystemets standardsikkerhedsmekanismer. Ofte er de også trojanske heste og narre brugere til at tro, at de er sikre at køre på deres systemer. De teknikker der anvendes til at opnå dette, kan omfatte at skjule kørende processer for overvågningsprogrammer eller at skjule filer eller systemdata for operativsystemet.

Denne fanes opbygning er grundlæggende den samme som [fanen Infektioner](#) eller [fanen Spyware](#).

11.7.6. Fanen Information

Fanen **Information** indeholder data om "fund", der ikke kan kategoriseres som infektioner, spyware osv. De kan heller ikke med vished kaldes farlige, men du bør være opmærksom på dem. **AVG Anti-virus 2012**-scanningen kan registrere filer, der muligvis ikke er inficerede, men er mistænkelige. Disse filer rapporteres enten som [Advarsel](#) eller som Information.

Alvorligheden **Information** kan rapporteres af følgende årsager:

- **Runtime-pakket** - Filen blev pakket med en mindre sædvanlig runtime-pakke, hvilket kan indikere et forsøg på at forhindre scanning af filen. Alle rapporter om en sådan fil indikerer

dog ikke en virus.

- **Runtime.pakket rekursivt** – som ovenstående, dog mindre hyppigt i normal software. Sådanne filer er mistænkelige, og det bør overvejes at fjerne dem eller sende dem til analyse.
- **Adgangskodebeskyttet arkiv eller dokument** – Adgangskodebeskyttede filer kan hverken scannes af **AVG Anti-virus 2012** (eller generelt set af andre anti-malware-programmer).
- **Dokument med makroer** – Det rapporterede dokument indeholder makroer, som kan være skadelige.
- **Skjult filtypenavn** - Filer med skjult filtypenavn kan se ud som f.eks. billeder men i virkeligheden være eksekverbare filer (f.eks. *billede.jpg.exe*). Den anden udvidelse er som standard ikke synlig i Windows, og **AVG Anti-virus 2012** rapporterer om sådanne filer for at forhindre, at de åbnes ved et uheld.
- **Ugyldig filsti** - Hvis en vigtig systemfil kører fra en anden sti end standardstien (f.eks. *hvis winlogon.exe kører fra en anden mappe end Windows-mappen*), rapporterer denne afvigelse. **AVG Anti-virus 2012** I visse tilfælde bruger vira navne på almindelige systemprocesser for at gøre deres tilstedeværelse mindre synlig i systemet.
- **Låst fil** - Den rapporterede fil er låst og kan dermed ikke scannes af **AVG Anti-virus 2012**. Dette betyder sædvanligvis, at en fil konstant bruges af systemet (f.eks. *en swapfil*).

11.8. Virus Vault

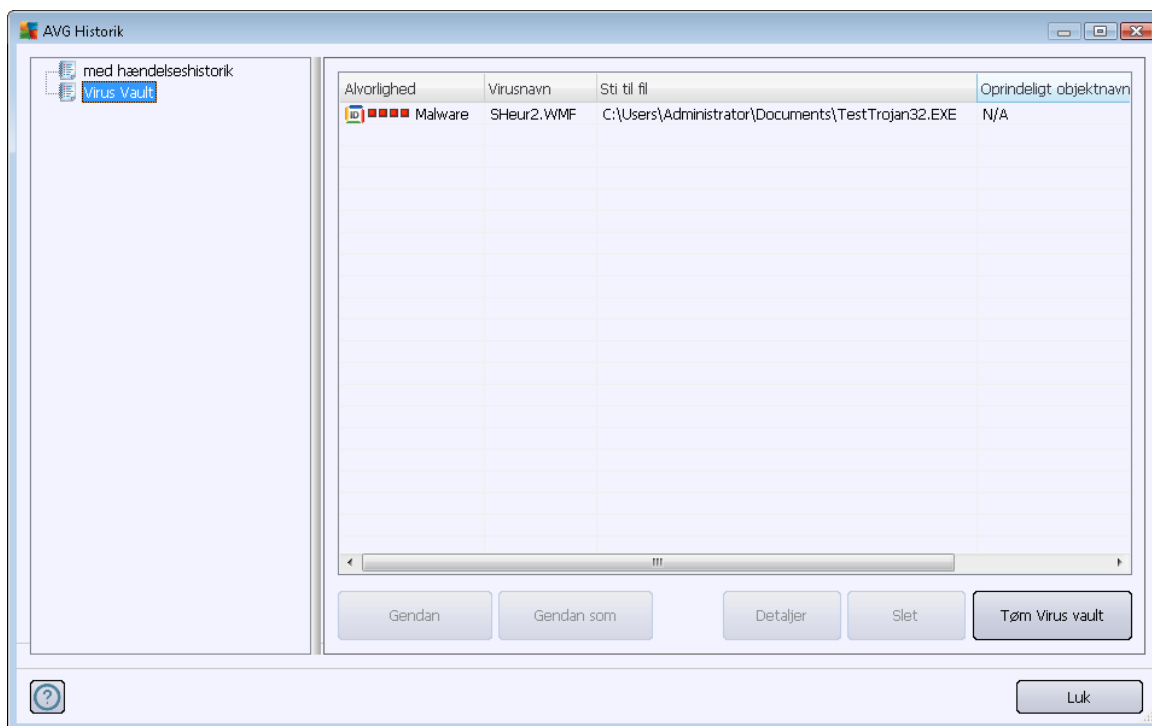

Virus Vault er et sikkert miljø til administration af mistænkelige/inficerede objekter, der er detekteret under AVG-test. Hvis et inficeret objekt detekteres under scanning, og AVG ikke automatisk kan helbrede det, bliver du spurgt om, hvad der skal gøres med det mistænkelige objekt. Den anbefalede løsning er at flytte objektet til **Virus Vault** for yderligere behandling. Hovedformålet med **Virus Vault** er at opbevare en eventuelt slettet fil i et vist stykke tid, så du kan være sikker på, at du ikke længere behøver filen i dens oprindelige placering. Finder du ud af, at den manglende fil giver problemer, kan du sende den pågældende fil til analyse, eller gendanne den til dens oprindelige placering.

Virus Vault-grænsefladen åbnes i et separat vindue og indeholder en oversigt over oplysninger om inficerede objekter:

- **Alvorlighed** – hvis du bestemmer dig for at installere [Identitetsbeskyttelse](#)-komponenten i din **AVG Anti-virus 2012**, viser denne sektion en grafisk identifikation af det pågældende funds alvorlighed på en firetrins skala fra uanstødelig ■■■■ op til meget farlig (■■■■). Og oplysninger om infektionstypen (*baseret på deres infektionsniveau – alle anførte objekter kan være definitivt eller potentielt inficerede*)
- **Virusnavn** – angiver navnet på den detekterede infektion i henhold til [Virus-opslagsværket](#) (online)
- **Sti til fil** – fuld sti til den detekterede inficerede files oprindelige placering
- **Oprindeligt objektnavn** – alle detekterede objekter, der er anført i tabellen, er mærket med standardnavnet, der tildeles af AVG under scanningen. I tilfælde af, at objektet havde et specifikt oprindeligt navn, som er kendt (*f.eks. et navn på en vedhæftet fil, der ikke svarer til den vedhæftede files faktiske indhold*), bliver det oplyst i denne kolonne.
- **Lagringsdato** – dato og klokkeslæt den mistænkelige fil blev detekteret og fjernet til Virus Vault

Betjeningsknapper

Følgende betjeningsknapper er til rådighed fra **Virus Vault**-grænsefladen:

- **Gendan** - flytter den inficerede fil tilbage til sin oprindelige placering på disken
- **Gendan som** – flytter den inficerede fil til en valgt mappe
- **Detaljer** – denne knap gælder kun trusler, der er detekteret af [Identitetsbeskyttelse](#). Når du klikker på denne knap, vises en synoptisk oversigt over trusseldetaljer (*hvilke filer/ processer der er blevet påvirket, karakteristik for processen, osv.*). Vær opmærksom på, at for alle andre elementer end de, der er detekteret af IDP, er denne knap udtonet og inaktiv!

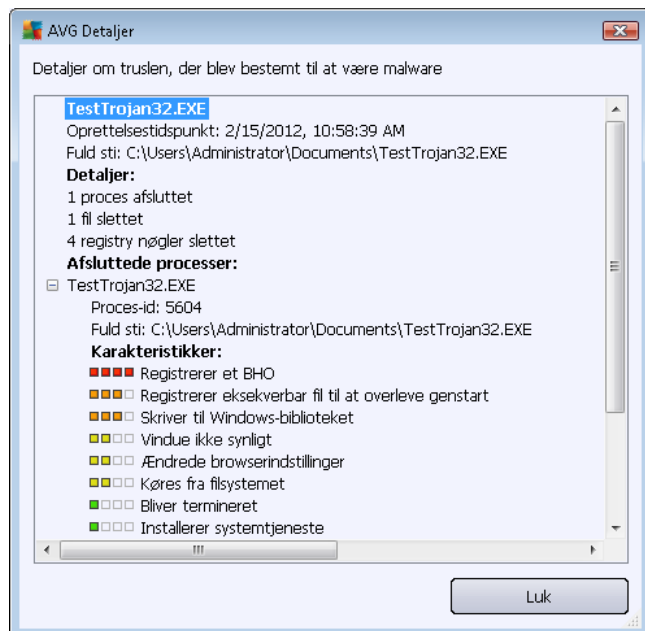

- **Slet** – fjerner den inficerede fil fuldstændig fra **Virus Vault** og denne handling kan ikke fortrydes
- **Tøm Vault** – fjerner alle **Virus Vault** indhold helt. Når filer fjernes fra **Virus Vault**, fjernes de permanent fra drevet (*de flyttes ikke til papirkurven*).

12. AVG Opdateringer

Ingen sikkerhedssoftware kan garantere reel beskyttelse mod forskellige typer af trusler, med mindre den opdateres regelmæssigt! Virusskribenter er altid på udkig efter nye sikkerhedshuller, de kan udnytte, i både software og operativsystemer. Nye vira, nye malware og nye hackingforsøg forekommer dagligt. Derfor udgiver softwareleverandører kontinuerligt opdateringer og sikkerhedspatches for at udbedre opdagede sikkerhedshuller.

Med henblik på alle de aktuelle computertrusler og den hastighed, de spreder sig med, er det altafgørende, at du opdaterer din **AVG Anti-virus 2012** med jævne mellemrum. Den bedste løsning er at bibeholde programmets standardindstillinger, hvor automatisk opdatering er konfigureret. Bemærk, at hvis virusdatabasen for **AVG Anti-virus 2012** ikke er opdateret, kan programmet ikke detektere de seneste trusler!

Det er afgørende at AVG opdateres regelmæssigt! Vigtige opdateringer af virusdefinitioner bør om muligt foretages dagligt. Mindre vigtige programopdateringer kan foretages ugentligt.

12.1. Start af opdatering

For at sikre den bedst mulige sikkerhed er **AVG Anti-virus 2012** som standard planlagt til at se efter nye opdateringer hver fjerde time. Da AVG-opdateringer ikke frigives efter en fast tidsplan, men i stedet som svar på mængden og alvorligheden af nye trusler, er denne kontrol meget vigtig for at sikre, at AVG-virusdatabasen hele tiden er opdateret.

Hvis du ønsker at reducere antallet af opdateringsstarter, kan du konfigurere dine egne parametre for opdateringsstart. Det anbefales imidlertid på det kraftigste at starte opdateringen mindst en gang om dagen! Konfigurationen kan redigeres i sektionen [Avancerede indstillinger/Planlægning](#) og især i de følgende dialoger:

- [Plan over definitionsopdatering](#)
- [Programopdateringsplan](#)

Hvis du med det samme vil tjekke, om der er nye opdateringsfiler, skal du bruge lynlinket [Opdater nu](#) i hovedbrugergrensefladen. Dette link er altid tilgængeligt via enhver dialog i [brugergrensefladen](#).

12.2. Opdateringsforløb

Når du har startet opdateringen, verificerer AVG først, om der er nye tilgængelige opdateringer. Hvis ja, starter **AVG Anti-virus 2012** download og starter selve opdateringsprocessen. Under opdateringen bliver du omdirigeret til grænsefladen **Opdatering**, hvor du kan se en grafisk gengivelse af processen sammen med en oversigt over relevante statistiske parametre (*størrelse af opdateringsfil, modtagne data, downloadhastighed, tidsforbrug ...*):

Bemærk: Før hver opdateringsstart for AVG-programmet, oprettes der et systemgendannelsespunkt. Hvis opdateringsprocessen mislykkes, og operativsystemet går ned, kan du altid gendanne operativsystemet til dets oprindelige konfiguration fra dette sted. Denne indstilling er tilgængelig via Windows-menuen: Start/Alle programmer/Tilbehør/Systemværktøjer/Systemgendannelse. Anbefales kun for erfarne brugere!

12.3. Opdateringsniveauer

AVG Anti-virus 2012 har to opdateringsniveauer, der kan vælges imellem:

- **Definitionsopdatering** indeholder nødvendige ændringer for pålidelig beskyttelse mod virus. Typisk inkluderer dette ikke ændringer af koden, og kun definitionsdatabasen bliver opdateret. Denne opdatering bør anvendes, så snart den er til rådighed.
- **Programopdatering** indeholder diverse programændringer, rettelser og forbedringer.

Når [du planlægger en opdatering](#), er det muligt at definere specifikke parametre for begge opdateringsniveauer:

- [Plan over definitionsopdatering](#)
- [Programopdateringsplan](#)

Bemærk: Hvis der forekommer et tidsmæssigt sammenfald af en planlagt programopdatering og en planlagt scanning, tager opdateringsprocessen prioritet og scanningen vil blive afbrudt.

13. Hændelsehistorik

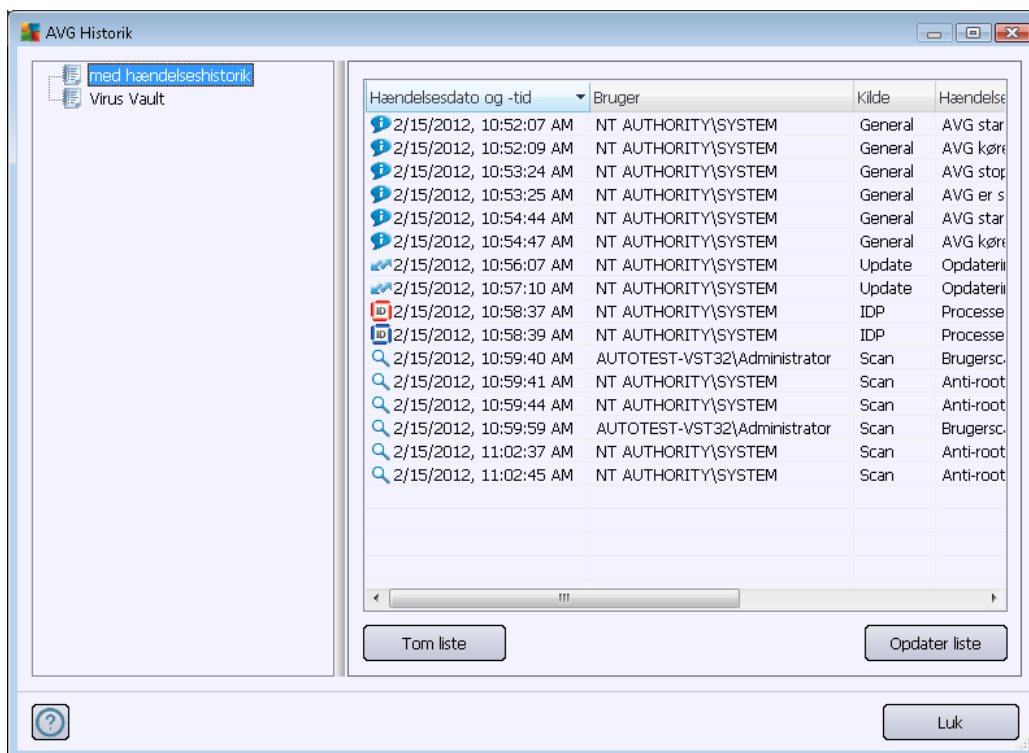

Der er adgang til dialogen **Historik** fra [systemmenuen](#) via punktet **Historik/Log over hændelsehistorik**. I denne dialog findes en oversigt over vigtige hændelser, der er sket under brugen af **AVG Anti-virus 2012**. **Historik** registrerer følgende typer hændelser:

- Information om opdateringer af AVG-applikationen
- Oplysninger om start, afslutning eller stop af scanning (*herunder test, der udføres automatisk*)
- Oplysninger om hændelser i forbindelse med virusdetektering (*enten af [Resident Shield](#) eller ved [scanning](#)*), herunder placering af hændelser
- Andre vigtige hændelser

For hver hændelse vises følgende oplysninger:

- **Dato og tidspunkt for hændelse** – Angiver den eksakte dato og tidspunkt for hændelsen
- **Brugeren** angiver navnet på den bruger, der er logget på på det tidspunkt, hvor hændelsen sker
- **Kilde** giver oplysninger om en kildekomponent eller den anden del af AVG-systemet, der udløste hændelsen
- **Hændelsesbeskrivelse** giver en kort sammenfatning af hvad der egentlig skete

Betjeningsknapper

- **Tøm liste** – Tryk på denne knap for at slette alle poster fra listen over hændelser
- **Opdater liste** – Tryk på denne knap for at opdatere alle poster fra listen over hændelser

14. FAQ og teknisk support

Hvis du har problemer i forbindelse med salg eller tekniske spørgsmål til **AVG Anti-virus 2012** - applikationen, kan du få hjælp på flere måder. Vælg mellem følgende valgmuligheder:

- **Få support:** I AVG-applikationen kan du få adgang til en dedikeret kundeserviceside på AVG's hjemmeside (<http://www.avg.com/>). Vælg hovedmenupunktet **Hjælp/Få support** for at blive omdirigeret til AVG's websted med tilgængelige supportmuligheder. Hvis du vil fortsætte, skal du følge instruktionerne på websiden.
- **Support (link i hovedmenu):** AVG-applikationsmenuen (*øverst i hovedgrænsefladen*) omfatter linket **Support**, der åbner en ny dialog med alle de typer oplysninger, du skal bruge, hvis du har brug for hjælp. Dialogen indeholder grundlæggende data om det installerede AVG-program (*program/databaseversion*), licensoplysninger og en liste over lynlink til support:

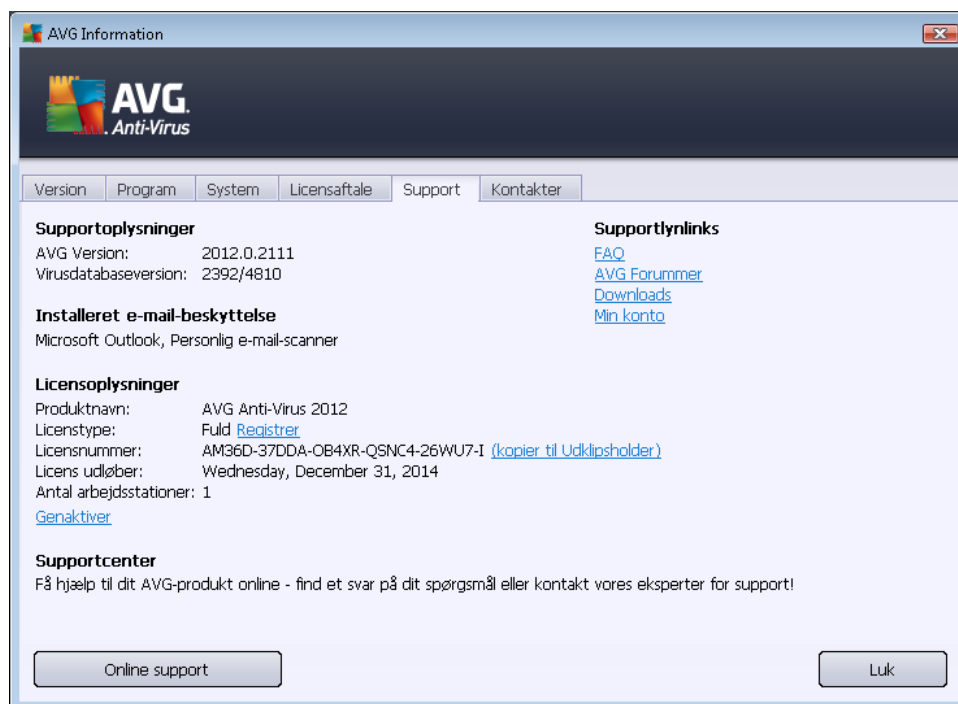

- **Fejlfinding i hjælpefil:** Et nyt afsnit med **Fejlfinding** er tilgængeligt direkte i hjælpefilen, der er inkluderet i **AVG Anti-virus 2012** (*åbn hjælpefilen ved at trykke på F1 i en af applikationens dialogbokse*). I dette afsnit er der en liste over situationer, der ofte opstår, når en bruger ønsker professionel hjælp til at få løst et teknisk problem. Vælg den situation, der bedst beskriver problemet, og klik på den for at få detaljerede oplysninger, der kan løse problemet.
- **Supportcenter på AVG-webstedet:** Du kan også slå løsningen på problemet op på AVG-webstedet (<http://www.avg.com/>). I sektionen **Supportcenter** kan du finde en struktureret oversigt over temabaserede grupper, der håndterer spørgsmål i forbindelse med både salg og tekniske problemstillinger.
- **Oftestillede spørgsmål:** På AVG-webstedet (<http://www.avg.com/>) kan du også finde et

separat og meget udførligt struktureret afsnit med ofte stillede spørgsmål. Dette afsnit er tilgængeligt via menuindstillingen **Supportcenter/FAQ**. Også her er alle spørgsmål opdelt på en fornuftigt arrangeret måde i kategorier med salg, teknik og virus.

- **Om vira og trusler**: Et særskilt kapitel på AVG's hjemmeside (<http://www.avg.com/>) er dedikeret til problemer med virus (*websiden kan besøges via hovedmenuen via Hjælp/Om vira og trusler*). Vælg **Supportcenter/Om virus og trusler** i menuen for at gå til en side med et struktureret overblik over de oplysninger, der er relateret til onlinetrusler. Du kan også finde instruktioner i at fjerne virus og spyware, og rådgivning om, hvordan beskyttelsen bevares.
- **Diskussionsforum**: Du kan også bruge AVG-diskussionsforummet for brugere på <http://forums.avg.com>.