



# AVG Anti-Virus 2012

## Manual Pengguna

### **Semakan dokumen 2012.01 (1.9.2011)**

Hak cipta AVG Technologies CZ, s.r.o. Semua hak terpelihara.  
Semua tanda dagangan lain adalah hak milik pemilik masing-masing.

Produk ini menggunakan RSA Data Security, Inc. MD5 Message-Digest Algorithm, Hak cipta(C) 1991-2, RSA Data Security, Inc. Dicipta pada 1991.

Produk ini menggunakan kod dari perpustakaan C-SaCzech, Hak cipta (c) 1996-2001 Jaromir Dolecek (dolecek@ics.muni.cz).

Produk ini menggunakan zlib perpustakaan penekanan, Hak cipta (c) 1995-2002 Jean-loup Gailly dan Mark Adler.

Produk ini menggunakan perpustakaan pemampatan libzip2, Hak Cipta (c) 1996-2002 Julian R. Seward.



## Kandungan

<b>1. Pengenalan</b> .....	<b>6</b>
<b>2. Keperluan Pemasangan AVG</b> .....	<b>7</b>
2.1 Sistem Pengendalian yang Disokong .....	7
2.2 Keperluan Minimum & Disyorkan HW .....	7
<b>3. Proses Pemasangan AVG</b> .....	<b>8</b>
3.1 Selamat datang .....	8
3.2 Aktifkan Lesen anda .....	10
3.3 Pilih jenis pemasangan .....	11
3.4 Opsyen tersuai .....	12
3.5 Pasang AVG Security Toolbar .....	13
3.6 Perkembangan pemasangan .....	14
3.7 Pemasangan berjaya .....	15
<b>4. Selepas Pemasangan</b> .....	<b>17</b>
4.1 Pendaftaran produk .....	17
4.2 Akses ke antara muka pengguna .....	17
4.3 Mengimbas seluruh komputer .....	17
4.4 Ujian Eicar .....	17
4.5 Konfigurasi lalai AVG .....	18
<b>5. Antara Muka Pengguna AVG</b> .....	<b>19</b>
5.1 Menu Sistem .....	20
5.1.1 Fail .....	20
5.1.2 Komponen .....	20
5.1.3 Sejarah .....	20
5.1.4 Alat .....	20
5.1.5 Bantuan .....	20
5.1.6 Sokongan .....	20
5.2 Maklumat Status Keselamatan .....	27
5.3 Pautan Pantas .....	28
5.4 Gambaran keseluruhan Komponen .....	29
5.5 Ikon Dulang Sistem .....	30
5.6 Alat AVG .....	32
<b>6. Komponen AVG</b> .....	<b>35</b>



6.1 Anti-Virus .....	35
6.1.1 Enjin Pengimbasan .....	35
6.1.2 Perlindungan Residen .....	35
6.1.3 Perlindungan AntiPerisian Pengintip .....	35
6.1.4 Antara Muka Anti-Virus .....	35
6.1.5 Pengesanan Perisai Residen .....	35
6.2 LinkScanner .....	41
6.2.1 Antara Muka LinkScanner .....	41
6.2.2 Pengesanan Search-Shield .....	41
6.2.3 Pengesanan Surf-Shield .....	41
6.2.4 Pengesanan Online Shield .....	41
6.3 Perlindungan E-mel .....	47
6.3.1 E-mail Scanner .....	47
6.3.2 Anti-Spam .....	47
6.3.3 Antara Muka Perlindungan E-mel .....	47
6.3.4 Pengesanan Perlindungan E-mel .....	47
6.4 AntiRootkit .....	51
6.4.1 Antara Muka AntiRootkit .....	51
6.5 Penganalisis PC .....	53
6.6 Perlindungan Identiti .....	54
6.6.1 Perlindungan Identiti Antara muka .....	54
6.7 Pentadbiran Jauh .....	57
<b>7. App saya .....</b>	<b>58</b>
7.1 LiveKive .....	58
7.2 Family Safety .....	59
7.3 PC Tuneup .....	59
<b>8. AVG Security Toolbar .....</b>	<b>61</b>
<b>9. Tetapan Lanjut AVG .....</b>	<b>63</b>
9.1 Penampilan .....	63
9.2 Bunyi .....	66
9.3 Menyahdayakan perlindungan AVG buat sementara waktu .....	67
9.4 Anti-Virus .....	68
9.4.1 Perisai Residen .....	68
9.4.2 Pelayan Cache .....	68
9.5 Perlindungan e-mel .....	74
9.5.1 Pengimbas E-mel .....	74



9.6 LinkScanner .....	83
9.6.1 Tetap LinkScanner .....	83
9.6.2 Online Shield .....	83
9.7 Imbasan .....	86
9.7.1 Imbasan seluruh komputer .....	86
9.7.2 Imbasan sambungan kerangka .....	86
9.7.3 Imbasan fail atau folder khusus .....	86
9.7.4 Imbasan peranti boleh dialihkan .....	86
9.8 Jadual .....	92
9.8.1 Imbasan yang Dijadualkan .....	92
9.8.2 Jadual Kemas Kini Definisi .....	92
9.8.3 Jadual Kemas Kini Atur Cara .....	92
9.9 Kemas kini .....	102
9.9.1 Proksi .....	102
9.9.2 Dailan .....	102
9.9.3 URL .....	102
9.9.4 Uruskan .....	102
9.10 AntiRootkit .....	109
9.10.1 Kekecualian .....	109
9.11 Perlindungan Identiti .....	110
9.11.1 Tetap Perlindungan Identiti .....	110
9.11.2 Senarai dibenarkan .....	110
9.12 Atur Cara yang Berpotensi Tidak Diingini .....	114
9.13 Bilik Kebal Virus .....	117
9.14 Program Pembaikan Produk .....	117
9.15 Abaikan status ralat .....	120
9.16 Pentadbiran Jauh .....	121
<b>10. Pengimbasan AVG .....</b>	<b>123</b>
10.1 Antara Muka Pengimbasan .....	123
10.2 Imbasan Pratakrif .....	124
10.2.1 Imbasan Seluruh Komputer .....	124
10.2.2 Imbas Fail atau Folder Tertentu .....	124
10.2.3 Imbasan AntiRootkit .....	124
10.3 Pengimbasan dalam Windows Explorer .....	134
10.4 Pengimbasan Garis Perintah .....	135
10.4.1 Parameter Imbasan CMD .....	135
10.5 Penjadualan Imbasan .....	137



10.5.1	<i>Tetapan Jadual</i>	137
10.5.2	<i>Bagaimana untuk Mengimbas</i>	137
10.5.3	<i>Apa untuk Diimbas</i>	137
10.6	Gambaran Keseluruhan Keputusan Imbasan	147
10.7	Butiran Keputusan Imbasan	148
10.7.1	<i>Tab Gambaran Keseluruhan Keputusan</i>	148
10.7.2	<i>Tab Jangkitan</i>	148
10.7.3	<i>Tab Perisian Pengintip</i>	148
10.7.4	<i>Tab Amaran</i>	148
10.7.5	<i>Tab Rootkit</i>	148
10.7.6	<i>Tab Maklumat</i>	148
10.8	Bilik Kebal Virus	156
<b>11.</b>	<b>Kemas kini AVG</b>	<b>158</b>
11.1	Pelancaran kemas kini	158
11.2	Perkembangan kemas kini	158
11.3	Tahap Kemas kini	159
<b>12.</b>	<b>Sejarah Acara</b>	<b>161</b>
<b>13.</b>	<b>Soalan Lazim dan Sokongan Teknikal</b>	<b>163</b>



## 1. Pengenalan

Manual pengguna ini memberikan dokumentasi menyeluruh untuk **AVG Anti-Virus 2012**.

**AVG Anti-Virus 2012** memberikan perlindungan masa nyata terhadap serangan paling sofistikated hari ini. Sembang, muat turun dan tukar fail dengan yakin; main permainan dan tonton video tanpa risau atau diganggu:

- Muat turun, kongsi fail dan hantar mesej dengan selamat dengan AVG Online Shield™
- Kekal selamat pada rangkaian sosial dengan AVG Social Networking Protection
- Layari dan cari dengan yakin dengan perlindungan masa nyata LinkScanner



## 2. Keperluan Pemasangan AVG

### 2.1. Sistem Pengendalian yang Disokong

**AVG Anti-Virus 2012** adalah bertujuan untuk melindungi stesen kerja dengan sistem pengendalian berikut:

- Windows XP Home Edition SP2
- Windows XP Professional SP2
- Windows XP Professional x64 Edisi SP1
- Windows Vista (x86 dan x64, semua edisi)
- Windows 7 (x86 dan x64, semua edisi)

(dan berkemungkinan pek perkhidmatan lebih tinggi untuk sistem pengendalian khusus)

**Nota:** Komponen [Perlindungan ID](#) tidak disokong pada Windows XP x64. Pada sistem pengendalian ini, anda boleh memasang AVG Anti-Virus 2012 tetapi hanya tanpa komponen IDP.

### 2.2. Keperluan Minimum & Disyorkan HW

Keperluan perkakasan minimum untuk **AVG Anti-Virus 2012**:

- Intel Pentium CPU 1,5 GHz
- 512 MB memori RAM
- 950 MB bagi ruang kosong pemacu keras (untuk tujuan pemasangan)

Keperluan perkakasan disyorkan untuk **AVG Anti-Virus 2012**:

- Intel Pentium CPU 1,8 GHz
- 512 MB memori RAM
- 1350 MB bagi ruang kosong pemacu keras (untuk tujuan pemasangan)



### 3. Proses Pemasangan AVG

#### Di mana saya boleh mendapatkan fail pemasangan?

Untuk memasang **AVG Anti-Virus 2012** pada komputer anda, anda perlu mendapatkan fail pemasangan terkini. Untuk memastikan anda memasang versi terkini bagi **AVG Anti-Virus 2012**, adalah disyorkan untuk memuat turun fail pemasangan dari laman web AVG (<http://www.avg.com/>). Seksyen **Pusat Sokongan / Muat Turun** memberikan gambaran keseluruhan berstruktur bagi fail pemasangan untuk setiap edisi AVG.

Jika anda tidak pasti fail mana yang anda perlu muat turun dan pasang, anda mungkin ingin menggunakan perkhidmatan **Pilih produk** di bahagian bawah halaman web. Selepas anda menjawab tiga soalan mudah, perkhidmatan ini menentukan fail sebenar yang anda perlukan. Tekan butang **Teruskan** untuk dihala semula ke senarai lengkap bagi fail muat turun yang disesuaikan untuk keperluan peribadi anda.

#### Bagaimanakah rupa proses pemasangan?

Sebaik sahaja anda telah memuat turun dan menyimpan fail pemasangan pada cakera keras anda, anda boleh melancarkan proses pemasangan. Pemasangan ialah urutan ringkas dan mudah untuk memahami dialog. Setiap dialog menerangkan secara ringkas apa yang perlu dilakukan pada setiap langkah proses pemasangan. Berikut, kami memberikan penerangan terperinci bagi setiap tettingkap dialog:

#### 3.1. Selamat datang

Proses pemasangan bermula dengan dialog **Selamat Datang ke AVG Installer** :





## Pilih bahasa pemasangan

Di sini, dalam dialog, anda boleh memilih bahasa yang digunakan untuk proses pemasangan. Pada penjuru kanan dialog, klik kotak kombo untuk menggulung ke bawah menu bahasa. Pilih bahasa yang dikehendaki, dan proses pemasangan akan meneruskan selanjutnya dalam bahasa pilihan anda.

**Perhatian:** *Buat masa ini, anda hanya memilih bahasa bagi proses pemasangan. Aplikasi AVG Anti-Virus 2012 akan dipasang dalam bahasa yang dipilih, dan dalam bahasa Inggeris yang sentiasa dipasang secara automatik. Walau bagaimanapun, anda boleh mempunyai lebih banyak bahasa dan untuk bekerja dengan AVG Anti-Virus 2012 dalam mana-mana yang ini. Anda akan dijemput untuk mengesahkan pilihan penuh anda bagi bahasa alternatif dalam salah satu dialog persediaan berikut yang dinamakan [Pilihan Tersuai](#).*

## Perjanjian Lesen

Seterusnya, dialog **Selamat Datang ke AVG Installer** memberikan penerangan penuh mengenai perjanjian lesen AVG. Sila baca dengan teliti. Untuk mengesahkan bahawa anda telah membaca, memahami dan menerima perjanjian ini tekan butang **Terima**. Jika anda tidak bersetuju dengan perjanjian lesen ini, tekan butang **Tolak**, dan proses pemasangan akan ditamatkan serta-merta.

## Dasar Privasi AVG

Selain daripada perjanjian lesen, dialog persediaan ini juga memberikan anda pilihan untuk mengetahui selanjutnya mengenai dasar privasi AVG. Pada penjuru bawah kiri bagi dialog, anda boleh nampak pautan **Dasar Privasi AVG**. Kliknya untuk dihala semula ke laman web AVG (<http://www.avg.com/>) yang anda boleh mendapatkan prinsip dasar privasi AVG Technologies lengkap.

## Butang kawalan

Dalam dialog persediaan pertama, terdapat hanya dua butang kawalan yang tersedia:

- **Terima** - Klik untuk mengesahkan bahawa anda telah membaca, memahami dan menerima perjanjian lesen. Pemasangan akan diteruskan, dan anda akan pergi ke satu langkah seterusnya ke dialog persediaan berikut.
- **Tolak** - Klik untuk menolak perjanjian lesen. Proses persediaan akan berhenti dengan serta-merta. **AVG Anti-Virus 2012** tidak akan dipasang!



### 3.2. Aktifkan Lesen anda

Dalam dialog **Aktifkan Lesen Anda** anda dijemput untuk mengisi nombor lesen anda ke dalam medan teks yang disediakan:

**Nombor Lesen:**

Contoh: IQNP6-9BCA8-PUQU2-A5HCK-GP338L-93OCB

Jika anda membeli perisian AVG 2012 dalam talian anda, nombor lesen anda telah dihantar melalui e-mel. Untuk mengelakkan menaip ralat, kami mengesyorkan pemotongan dan penampalan nombor daripada e-mel kepada skrin ini.

Jika anda telah membeli perisian tersebut dalam kedai peruncitan, anda akan menemui nombor lesen pada kad pendaftaran produk yang termasuk dalam pakej tersebut. Sila pastikan anda menyalin nombor dengan betul.

< Kembali    Berikutnya >    Batalkan

#### Di manakah untuk mencari nombor lesen

Nombor jualan boleh ditemui pada bungkusuan CD dalam kotak **AVG Anti-Virus 2012** anda. Nombor lesen akan berada dalam e-mel pengesahan yang anda terima selepas membeli **AVG Anti-Virus 2012** anda dalam talian. Anda mesti menaip nombor betul-betul seperti yang ditunjukkan. Jika bentuk digital nombor lesen tersedia (*dalam e-mel*), ia disyorkan untuk menggunakan kaedah salin dan tampal untuk memasukkannya.

#### Bagaimana untuk menggunakan kaedah Salin & Tampal

Menggunakan kaedah **Salin & Tampal** untuk memasukkan nombor lesen **AVG Anti-Virus 2012** anda ke dalam atur cara memastikan nombor itu dimasukkan dengan betul. Sila ikuti langkah-langkah ini:

- Buka e-mel yang mengandungi nombor lesen anda.
- Klik butang tetikus kiri pada permulaan nombor lesen, tahan dan seret tetikus ke hujung nombor, dan kemudian, lepaskan butang. Sekarang, nombor perlu diserlahkan.
- Tekan dan tahan **Ctrl** dan kemudian, tekan **C**. Ia menyalin nombor.
- Halakan dan klik kedudukan di mana anda hendak menampal nombor yang disalin.
- Tekan dan tahan **Ctrl** dan kemudian, tekan **V**. Ia menampal nombor ke lokasi yang anda



pilih.

### Butang kawalan

Sama seperti dalam kebanyakan dialog persediaan, terdapat tiga butang kawalan yang tersedia:

- **Undur** - Klik untuk kembali ke dialog persediaan sebelumnya.
- **Seterusnya** - Klik untuk teruskan pemasangan dan pergi satu langkah seterusnya.
- **Batal** - Klik untuk keluar dari proses persediaan dengan serta-merta; **AVG Anti-Virus 2012** tidak akan dipasang!

### 3.3. Pilih jenis pemasangan



### Jenis pemasangan

Dialog **Pilih jenis pemasangan** menawarkan pilihan dua opsyen pemasangan: **Pemasangan Cepat** dan **Pemasangan Tersuai**.

Untuk kebanyakan pengguna, adalah disyorkan untuk menyimpan pemasangan pantas standard yang memasang **AVG Anti-Virus 2012** dalam mod automatik penuh dengan tetapan dipraktikkan oleh vendor atur cara. Konfigurasi ini memberikan keselamatan maksimum yang digabungkan dengan penggunaan optimum sumber. Pada masa hadapan, jika keperluan meningkat untuk mengubah konfigurasi, anda akan sentiasa mempunyai kemungkinan untuk melakukannya secara terus dalam aplikasi **AVG Anti-Virus 2012**. Jika anda telah memilih opsyen **Pemasangan Pantas**, tekan butang **Seterusnya** untuk meneruskan ke dialog [Pasang AVG Security Toolbar](#) berikut.

Pemasangan Tersuai sepatutnya hanya digunakan oleh pengguna berpengalaman yang mempunyai alasan yang sah untuk memasang **AVG Anti-Virus 2012** menggunakan tetapan bukan standard, cth.



untuk disesuaikan dengan keperluan sistem khusus. Selepas memilih opsi ini, tekan butang **Seterusnya** untuk meneruskan ke dialog [Opsyen Tersuai](#).

### Pemasangan alat AVG

Dalam seksyen kanan dialog anda boleh temui kotak semak berkaitan [alat AVG](#) (yang disokong dalam Windows Vista/Windows 7). Jika anda ingin memasang alat ini, tandakan kotak semak yang berkaitan. [Alat AVG](#) akan boleh diakses dari Bar Sisi Windows memberikan anda akses segera ke kebanyakan ciri paling penting **AVG Anti-Virus 2012** anda, iaitu [pengimbasan](#) dan [pengemaskinian](#).

### Butang kawalan

Sama seperti dalam kebanyakan dialog persediaan, terdapat tiga butang kawalan yang tersedia:

- **Undur** - Klik untuk kembali ke dialog persediaan sebelumnya.
- **Seterusnya** - Klik untuk teruskan pemasangan dan pergi satu langkah seterusnya.
- **Batal** - Klik untuk keluar dari proses persediaan dengan serta-merta; **AVG Anti-Virus 2012** tidak akan dipasang!

## 3.4. Opsyen tersuai

Dialog **Opsyen Tersuai** membenarkan anda untuk menetapkan dua parameter bagi pemasangan:



### Folder Destinasi

Di dalam seksyen **Folder Destinasi** dialog ini anda perlu menetapkan lokasi di mana **AVG Anti-Virus 2012** perlu dipasang. Secara lalai, **AVG Anti-Virus 2012** akan dipasang pada folder fail atur



cara yang terletak pada pemacu C:. Jika anda hendak mengubah lokasi ini, gunakan butang **Semak Imbas** untuk memaparkan struktur pemacu dan pilih folder berkaitan.

### Pemilihan Komponen

Seksyen **Pemilihan Komponen** menyediakan gambaran keseluruhan bagi semua komponen **AVG Anti-Virus 2012** yang boleh dipasang. Jika tetapan lalai tidak sesuai dengan anda, anda boleh membuang/menambah komponen tertentu.

**Walau bagaimanapun, anda hanya boleh memilih dari komponen yang termasuk dalam edisi AVG yang anda beli!**

Serlahkan mana-mana item dalam senarai **Pemilihan Komponen**, dan penerangan ringkas komponen berkaitan akan dipaparkan di sebelah kanan seksyen ini. Untuk maklumat terperinci mengenai kefungsiian setiap komponen sila rujuk bab [Gambaran Keseluruhan Komponen](#) dokumentasi ini. Untuk kembali semula ke konfigurasi lalai yang dipratetap oleh vendor perisian gunakan butang **Lalai**.

### Butang kawalan

Sama seperti dalam kebanyakan dialog persediaan, terdapat tiga butang kawalan yang tersedia:

- **Undur** - Klik untuk undur satu langkah ke belakang ke dialog persediaan sebelumnya.
- **Seterusnya** - Klik untuk teruskan pemasangan dan pergi ke satu langkah selanjutnya.
- **Batal** - Klik untuk keluar dari proses persediaan dengan serta-merta; **AVG Anti-Virus 2012** tidak akan dipasang!

## 3.5. Pasang AVG Security Toolbar





Dalam dialog **Pasang AVG Security Toolbar**, tentukan sama ada anda hendak memasang [AVG Security Toolbar](#). Jika anda tidak mengubah tetapan lalai, komponen ini akan dipasang secara automatik ke dalam penyemak imbas Internet anda (*penyemak imbas yang disokong buat masa ini adalah Microsoft Internet Explorer v. 6.0 atau lebih tinggi, dan Mozilla Firefox v. 3.0 atau lebih tinggi*) dan untuk memberikan anda perlindungan dalam talian menyeluruh semasa melayari Internet.

Serta, anda mempunyai opsyen untuk menentukan sama ada anda hendak memilih **AVG Secure Search (powered by Google)** sebagai pembekal carian lalai anda. Jika benar, biarkan kotak semak berkaitan bertanda.

### 3.6. Perkembangan pemasangan

Dialog **Perkembangan Pemasangan** menunjukkan perkembangan proses pemasangan dan tidak memerlukan sebarang campur tangan:



Selepas proses pemasangan selesai, anda akan diarah semula secara automatik ke dialog seterusnya.

#### Butang kawalan

Dalam dialog ini, terdapat hanya satu butang kawalan tersedia - **Batal**. Butang ini hanya perlu digunakan jika anda ingin menghentikan proses pemasangan yang dijalankan. Sila ingat bahawa dalam kes seperti itu, **AVG Anti-Virus 2012** anda tidak akan dipasang!



### 3.7. Pemasangan berjaya

Dialog **Pemasangan berjaya** mengesahkan bahawa **AVG Anti-Virus 2012** anda telah dipasang dan dikonfigurasi sepenuhnya:



#### Program Pembaikan Produk

Dalam dialog ini, anda boleh memutuskan sama ada anda ingin menyertai Program Pembaikan Produk (*untuk butiran, lihat bab [Tetapan Lanjutan AVG / Program Pembaikan Produk](#)*) yang mengumpul maklumat tanpa nama mengenai ancaman yang dikesan untuk meningkatkan keseluruhan tahap keselamatan Internet. Jika anda bersetuju dengan kenyataan ini, sila kekalkan pilihan **Saya bersetuju untuk menyertai keselamatan web AVG 2012 dan Program Pembaikan Produk ...** yang ditanda (*pilihan disahkan, secara lalai*).

#### Pemasangan lesen perniagaan

Jika anda menggunakan sebarang lesen perniagaan AVG, dan sekiranya, anda telah memilih item Pentadbiran jauh untuk dipasang (*lihat [Pilihan Tersuai](#)*), Pemasangan adalah dialog yang berjaya muncul dengan antara muka berikut:



Anda perlu menetapkan parameter AVG DataCenter - sila berikan rentetan sambungan ke AVG DataCenter dalam bentuk pelayan:port. Jika maklumat ini tidak tersedia buat sementara waktu, biarkan medan kosong dan anda boleh menetapkan konfigurasi kemudian dalam dialog [Tetapan Lanjutan / Pentadbiran Jauh](#) . Untuk maklumat terperinci mengenai Pentadbiran jauh AVG, sila rujuk manual pengguna AVG Business Edition; untuk dimuat turun dari laman web AVG (<http://www.avg.com/>).

rujuk bab [Gambaran Keseluruhan Komponen](#) bagi dokumentasi ini. Untuk kembali semula ke konfigurasi lalai yang dipratetap oleh vendor perisian gunakan butang **Lalai**.

### Butang kawalan

Dalam dialog, butang kawalan berikut tersedia:

- **Selesai** - Klik untuk selesaikan proses pemasangan, dan nikmati perlindungan yang disediakan oleh **AVG Anti-Virus 2012**.



## 4. Selepas Pemasangan

### 4.1. Pendaftaran produk

Setelah menyelesaikan pemasangan, **AVG Anti-Virus 2012**, sila daftarkan produk anda dalam talian di laman web (<http://www.avg.com/>). Selepas pendaftaran, anda boleh mendapatkan akses penuh ke akaun Pengguna AVG anda, surat berita Kemas Kini AVG dan perkhidmatan lain yang disediakan secara eksklusif untuk pengguna yang berdaftar.

Cara paling mudah untuk mendaftar secara terus dari antara muka pengguna **AVG Anti-Virus 2012**. Dalam menu utama, sila pilih item [Bantu/Daftar sekarang](#). Anda akan dihala semula ke halaman **Pendaftaran** di laman web AVG (<http://www.avg.com/>). Sila ikut arahan yang diberikan dalam halaman.

### 4.2. Akses ke antara muka pengguna

[Dialog utama AVG](#) boleh diakses dalam beberapa cara:

- klik dua kali [ikon dulang sistem AVG](#)
- klik dua kali ikon AVG pada desktop
- klik dua kali baris status di seksyen bawah [gajet AVG](#) (*jika dipasang; disokong pada Windows Vista/ Windows 7*)
- dari menu **Start/Programs/AVG 2012/AVG User Interface**

### 4.3. Mengimbas seluruh komputer

Terdapat kemungkinan risiko bahawa virus komputer telah dihantar ke komputer anda sebelum pemasangan **AVG Anti-Virus 2012**. Atas sebab itu, anda harus menjalankan [Imbas seluruh komputer](#) untuk memastikan tiada jangkitan pada PC anda.

Untuk arahan bagi menjalankan [Imbas seluruh komputer](#) sila rujuk bab [Pengimbasan AVG](#).

### 4.4. Ujian Eicar

Untuk mengesahkan bahawa **AVG Anti-Virus 2012** telah dipasang dengan betul, anda boleh melakukan ujian EICAR.

Ujian EICAR adalah kaedah yang sememangnya selamat digunakan untuk menguji kefungsi sistem antivirus. Ia selamat untuk diagihkan kerana ia bukan virus sebenar dan tidak termasuk sebarang pecahan kod virus. Kebanyakan produk bertindak balas kepadanya seperti ia adalah virus (*walaupun biasanya ia melaporkannya dengan nama yang biasa seperti "EICAR-AV-Test"*). Anda boleh memuat turun virus EICAR dari tapak web EICAR di [www.eicar.com](http://www.eicar.com), dan anda juga boleh menemui semula maklumat ujian EICAR di situ.

Cuba muat turun fail **eicar.com** dan simpannya pada cakera tempatan anda. Serta-merta, selepas



anda mengesahkan memuat turun bagi fail ujian, [Online Shield](#) (sebahagian daripada komponen [Link Scanner](#)) akan bertindak balas kepadanya dengan amaran. Notis ini menunjukkan bahawa AVG dipasang dengan betul pada komputer anda.

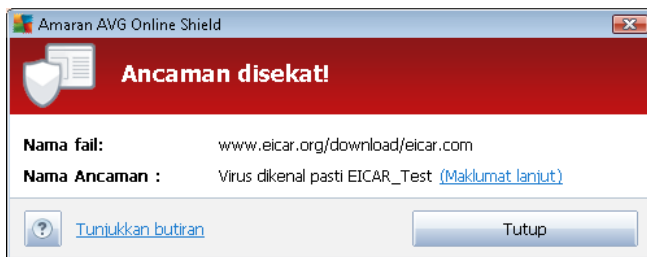

Dari tapak web <http://www.eicar.com>, anda juga boleh memuat turun versi yang dimampatkan bagi 'virus' EICAR (cth. dalam bentuk *eicar\_com.zip*). [Perisai Dalam Talian](#) membenarkan anda untuk memuat turun fail ini dan menyimpannya pada cakera tempatan anda tetapi, kemudian, [Perisai Residen](#) dalam komponen [Anti-Virus](#) mengesan 'virus' apabila anda cuba mengeluarkannya.

**Jika AVG gagal mengenal pasti fail ujian EICAR sebagai virus, anda harus menyemak konfigurasi atur cara semula!**

#### 4.5. Konfigurasi lalai AVG

Konfigurasi lalai (*jaitu bagaimana aplikasi disediakan betul-betul selepas pemasangan*) bagi **AVG Anti-Virus 2012** disediakan oleh vendor perisian supaya semua komponen dan fungsi ditiun untuk mencapai prestasi optimum.

***Melainkan anda mempunyai alasan penting untuk melakukannya, jangan ubah konfigurasi AVG! Perubahan kepada tetapan harus dilakukan oleh pengguna yang berpengalaman sahaja.***

Beberapa pengeditan minor bagi tetapan [komponen AVG](#) boleh diakses secara terus daripada antara muka pengguna komponen khusus. Jika anda rasa anda perlu mengubah konfigurasi AVG untuk lebih sesuai dengan keperluan anda, pergi ke [Tetapan Lanjutan AVG](#): pilih item menu sistem **tetapan Alat/Lanjutan** dan edit konfigurasi AVG dalam dialog [Tetapan Lanjutan AVG](#) yang baru dibuka.



## 5. Antara Muka Pengguna AVG

AVG Anti-Virus 2012 membuka tettingkap utama:

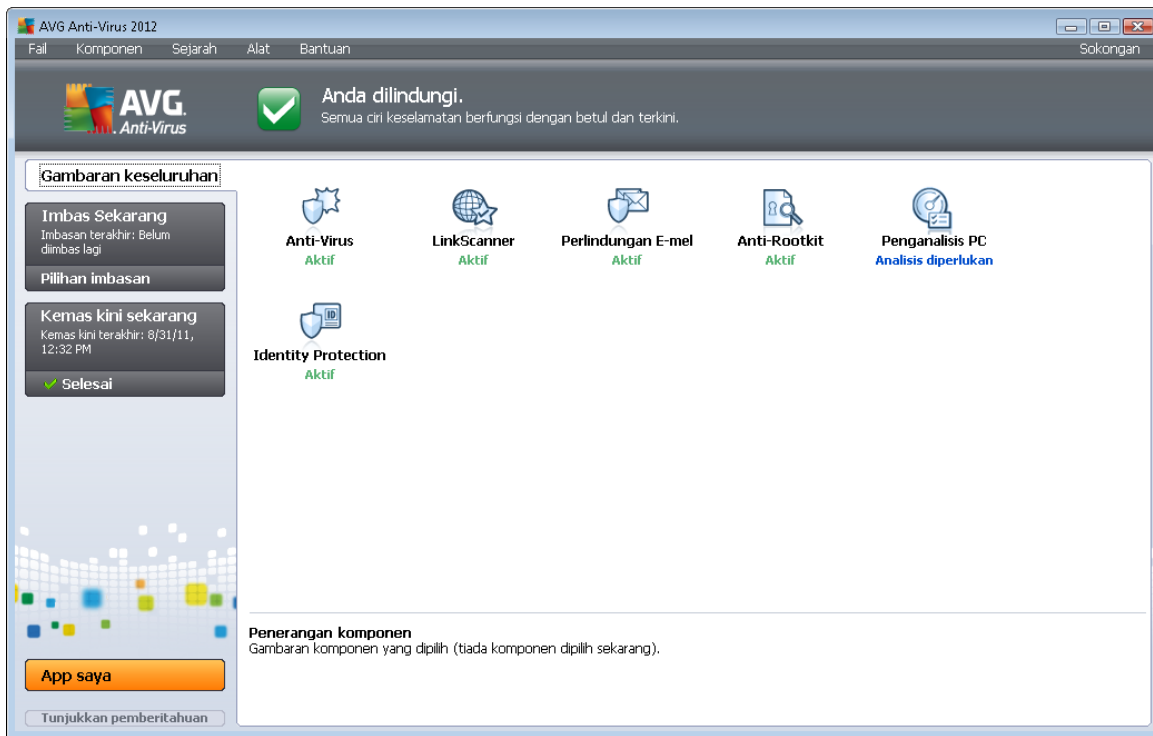

Tettingkap utama dibahagikan kepada beberapa bahagian:

- **Menu Sistem** (*baris sistem tertinggi dalam tettingkap*) adalah navigasi standard yang membolehkan anda mengakses semua komponen, perkhidmatan dan ciri bagi **AVG Anti-Virus 2012** - [butiran >>](#)
- **Maklumat Status Keselamatan** (*seksyen atas bagi tettingkap*) memberikan anda maklumat mengenai status terkini bagi **AVG Anti-Virus 2012** anda - [butiran >>](#)
- **Pautan Pantas** (*seksyen kiri tettingkap*) membenarkan anda untuk mengakses dengan cepat tugas paling penting dan paling kerap digunakan bagi **AVG Anti-Virus 2012** - [butiran >>](#)
- **Aplikasi Saya** (*seksyen bawah kiri bagi tettingkap*) membuka gambaran keseluruhan bagi aplikasi tambahan yang tersedia untuk **AVG Anti-Virus 2012**: [LiveKive](#), [Family Safety](#) dan [PC Tuneup](#)
- **Gambaran Keseluruhan Komponen** (*seksyen tengah bagi tettingkap*) memberikan gambaran keseluruhan bagi semua komponen yang dipasang dalam **AVG Anti-Virus 2012** - [butiran >>](#)
- **Ikon Dulang Sistem** (*penjuru kanan bawah bagi monitor, pada dulang sistem*) menunjukkan status terkini bagi **AVG Anti-Virus 2012** - [butiran >>](#)
- **Alat AVG** (*bari sisi Windows, disokong dalam Windows Vista/7*) membolehkan akses



pantas kepada pengimbasan dan kemas kini dalam **AVG Anti-Virus 2012** - [butiran >>](#)

## 5.1. Menu Sistem

**Menu sistem** adalah navigasi standard yang digunakan dalam semua aplikasi Windows. Ia terletak secara mendatar pada bahagian paling atas bagi tettingkap utama **AVG Anti-Virus 2012**. Gunakan menu sistem untuk mengakses komponen, ciri dan perkhidmatan AVG tertentu.

Menu sistem dibahagikan dalam lima bahagian utama:

### 5.1.1. Fail

- **Keluar** - menutup antara muka pengguna **AVG Anti-Virus 2012**. Walau bagaimanapun, aplikasi AVG akan terus dijalankan di latar belakang dan komputer anda masih akan dilindungi!

### 5.1.2. Komponen

Item [Komponen](#) bagi menu sistem memasukkan pautan kepada semua komponen AVG yang dipasang, membuka halaman dialog lalainya dalam antara muka pengguna:

- **Gambaran keseluruhan sistem** -beralih ke dialog antara muka pengguna lalai dengan [gambaran keseluruhan semua komponen yang dipasang dan statusnya](#)
- **Anti-Virus** mengesan virus, perisian pengintip, cecacing, trojan, fail atau pustaka boleh laku yang tidak diingini dalam sistem anda, dan melindungi anda dari adware berniat jahat - [butiran >>](#)
- **LinkScanner** melindungi anda dari serangan berasaskan web semasa anda mencari dan melayari Internet - [butiran >>](#)
- **Perlindungan E-mel** memeriksa mesej e-mel masuk anda untuk SPAM, dan menghalang virus, serangan pemalsuan atau ancaman lain - [butiran >>](#)
- **Anti-Rootkit** mengimbas untuk rootkit berbahaya yang tersembunyi dalam aplikasi, pemacu atau pustaka - [butiran >>](#)
- **Penganalisis PC** penganalisis menyediakan maklumat mengenai status komputer anda - [butiran >>](#)
- **Perlindungan Identiti** melindungi aset digital anda secara berterusan daripada ancaman yang baharu dan tidak diketahui - [butiran >>](#)
- **Bat Alat Keselamatan** membenarkan anda menggunakan kefungsiian AVG yang dipilih secara terus daripada penyemak imbas Internet anda - [butiran >>](#)
- **Pentadbiran Jauh**nya dipaparkan dalam AVG Business Edition jika anda telah menetapkan semasa [proses pemasangan](#) anda ingin komponen ini dipasang



### 5.1.3. Sejarah

- [Imbas keputusan](#) - beralih ke antara muka pengujian AVG, secara khusus kepada dialog [Gambaran Keseluruhan Keputusan Imbasan](#)
- [Pengesanan Perisai Residen](#) - membuka dialog dengan gambaran keseluruhan ancaman yang dikesan oleh [Perisai Residen](#)
- [Pengesanan Pengimbas E-mel](#) - buka dialog dengan gambaran keseluruhan bagi lampiran mesej mel yang dikesan sebagai berbahaya oleh komponen [Perlindungan E-mel](#)
- [Penemuan Perisai Dalam Talian](#) - membuka dialog dengan gambaran keseluruhan ancaman yang dikesan oleh perkhidmatan [Perisai Dalam Talian](#) dalam komponen [LinkScanner](#)
- [Bilik Kebal Virus](#) - membuka antara muka ruang kuarantin ([Bilik Kebal Virus](#)) ke mana AVG membuang semua jangkitan yang dikesan yang tidak boleh dipulihkan secara automatik atas sebab tertentu. Di dalam kuarantin ini, fail yang dijangkiti dipencilkan dan keselamatan komputer dijamin dan pada masa yang sama, fail yang dijangkiti disimpan untuk kemungkinan pembaikan di masa hadapan
- [Log sejarah acara](#) - membuka antara muka log sejarah dengan gambaran keseluruhan semua tindakan **AVG Anti-Virus 2012** yang dilog

### 5.1.4. Alat

- [Imbas komputer](#) - mengalihkan ke [antara muka imbasan AVG](#) dan melancarkan imbasan seluruh komputer.
- [Imbas folder yang dipilih](#) - mengalihkan ke [antara muka pengimbasan AVG](#) dan membenarkan anda mentakrifkan dalam struktur pepohon komputer anda bagi fail dan folder mana yang harus diimbas.
- [Imbas fail...](#) - membenarkan anda menjalankan ujian dengan permintaan pada fail tunggal yang dipilih daripada struktur pepohon bagi cakera anda.
- [Kemas kini](#) - melancarkan proses kemas kini secara automatik **AVG Anti-Virus 2012**.
- [Kemas kini dari direktori...](#) - menjalankan proses kemas kini dari fail kemas kini yang terletak dalam folder tertentu pada cakera tempatan anda. Walau bagaimanapun, opsi ini hanya disyorkan sebagai kecemasan, cth. dalam situasi di mana tiada sambungan Internet (*contohnya, komputer anda dijangkiti dan dinyahsambung dari Internet; komputer anda disambungkan ke rangkaian dengan tiada akses kepada Internet, dll.*). Dalam tettingkap yang baru dibuka, pilih folder di mana anda telah meletakkan fail kemas kini sebelum ini dan melancarkan proses kemas kini.
- [Tetapan lanjutan...](#) - membuka dialog [tetapan lanjutan AVG](#) di mana anda boleh mengedit AVG Anti-Virus 2012 konfigurasi. Secara umum, ia disyorkan untuk mengekalkan tetapan lalai bagi aplikasi seperti yang ditakrifkan oleh vendor perisian.



### 5.1.5. Bantuan

- **Kandungan** - membuka fail bantuan AVG
- **Dapatkan Bantuan Dalam Talian** - membuka laman web AVG (<http://www.avg.com/>) di halaman pusat sokongan pelanggan
- **Web AVG anda** - membuka tapak web AVG (<http://www.avg.com/>)
- **Mengenai Virus dan Ancaman** - membuka [Ensiklopedia Virus](#) dalam talian di mana anda boleh mendapatkan maklumat terperinci mengenai virus yang dikenal pasti
- **Aktifkan semula** - membuka dialog **Aktifkan AVG** dengan data yang anda telah masukkan dalam dialog **Peribadikan AVG** bagi [proses pemasangan](#). Dalam dialog ini, anda boleh memasukkan nombor lesen anda dengan sama ada menggantikan nombor jualan ( *nombor yang anda telah pasangkan AVG*), atau untuk menggantikan nombor lesen lama ( *cth. semasa menaik taraf ke produk AVG baru*).
- **Daftar sekarang** - menyambung kepada halaman pendaftaran bagi tapak web AVG (<http://www.avg.com/>). Sila isikan data pendaftaran anda; hanya pelanggan yang mendaftarkan produk AVG mereka boleh menerima sokongan teknikal percuma.

**Nota:** Jika menggunakan versi percubaan bagi **AVG Anti-Virus 2012**, dua item yang muncul kemudian sebagai **Beli sekarang** dan **Aktifkan**, membolehkan anda membeli versi penuh atur cara dengan serta-merta. Untuk **AVG Anti-Virus 2012** yang dipasang dengan nombor jualan, item dipaparkan sebagai **Daftar** dan **Aktifkan**.

- **Mengenai AVG** - membuka dialog **Maklumat** dengan lima tab memberikan data pada nama atur cara, atur cara dan versi pangkalan data virus, maklumat sistem, perjanjian lesen dan maklumat hubungan bagi **AVG Technologies CZ**.

### 5.1.6. Sokongan

Pautan **Sokongan** membuka dialog **Maklumat** dialog baharu dengan semua jenis maklumat yang anda mungkin perlu semasa cuba mendapatkan bantuan. Dialog termasuk data asas mengenai atur cara AVG anda yang dipasang (*versi atur cara / pangkalan data*), butiran lesen, dan senarai pautan sokongan pantas

Dialog **Maklumat** dibahagikan ke dalam enam tab:



Tab **Versi** dibahagikan ke dalam tiga seksyen:

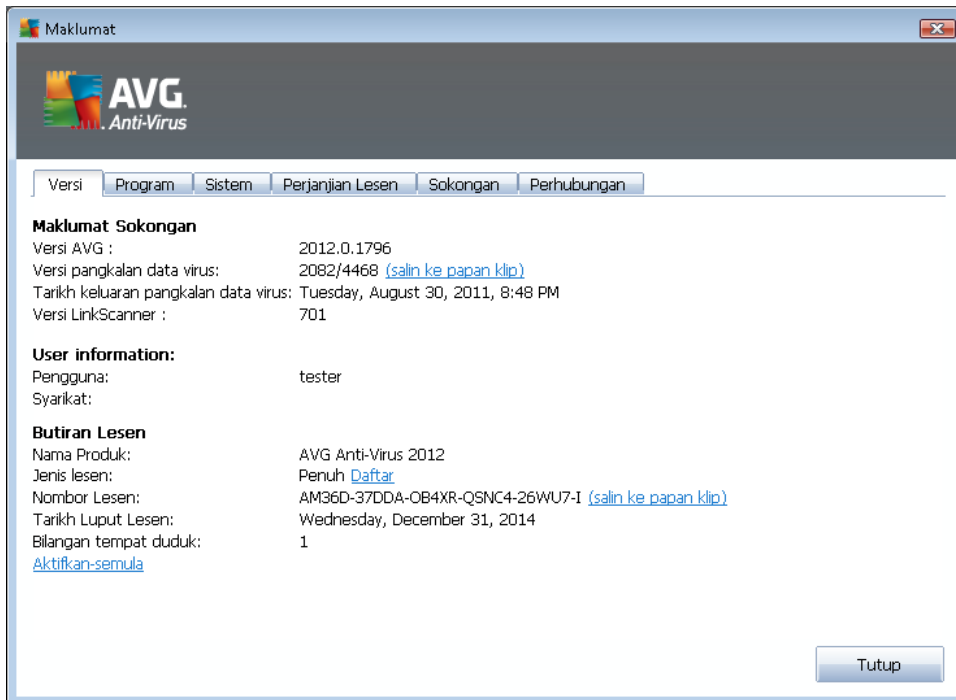

- **Maklumat Sokongan** - Memberikan maklumat mengenai versi **AVG Anti-Virus 2012**, versi pangkalan data virus, versi pangkalan data AntiSpam dan versi [LinkScanner](#) .
- **Maklumat Pengguna** - Memberikan maklumat mengenai pengguna dan syarikat berlesen.
- **Butiran Lesen** - Memberikan maklumat mengenai lesen anda (*nama produk, jenis lesen, nombor lesen, tarikh tamat tempoh dan bilangan tempat duduk*). Dalam seksyen ini, anda juga boleh menggunakan pautan **Daftar** untuk mendaftarkan **AVG Anti-Virus 2012** anda dalam talian; ia membenarkan anda menggunakan [sokongan teknikal AVG](#) sepenuhnya. Serta, gunakan pautan **Aktifkan semula** untuk membuka dialog **Aktifkan AVG**: isikan nombor lesen anda ke dalam medan masing-masing untuk sama ada menggantikan nombor jualan anda (*yang anda gunakan sewaktu pemasangan AVG Anti-Virus 2012*), atau untuk menukar nombor lesen semasa anda untuk *lain* (*cth. semasa menaik taraf ke produk AVG lebih tinggi*).



Pada tab **Atur Cara** anda boleh mendapat maklumat mengenai versi fail atur cara **AVG Anti-Virus 2012**, dan mengenai kod pihak ketiga yang digunakan dalam produk:

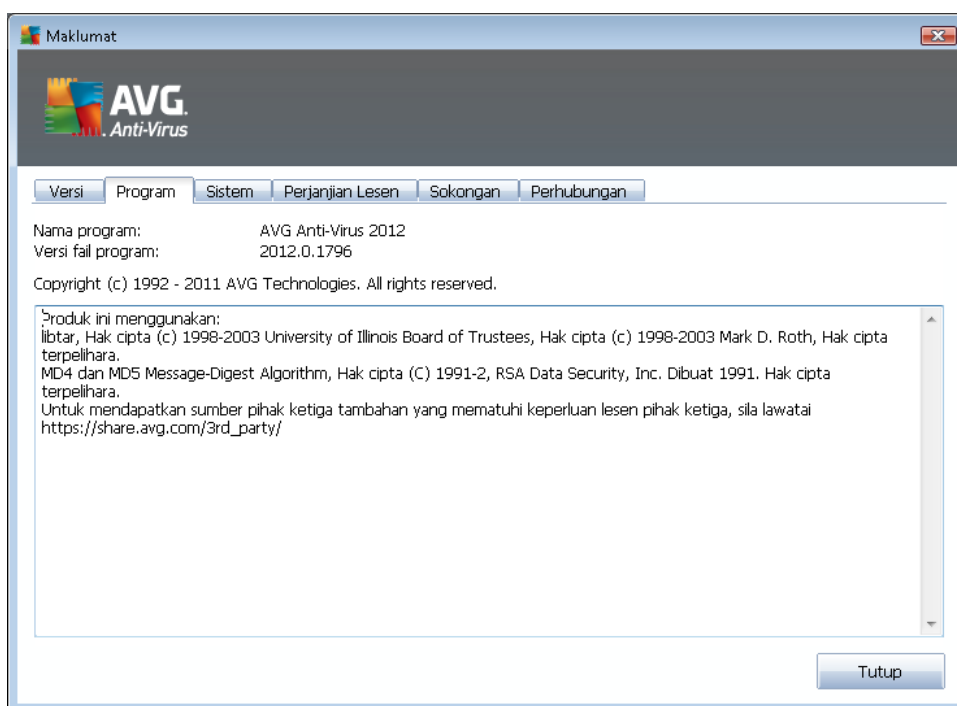

Tab **Sistem** memberikan senarai parameter bagi sistem operasi anda (*jenis pemproses, sistem operasi dan versinya, nombor binaan, pek perkhidmatan yang digunakan, jumlah saiz memori dan saiz memori kosong*):

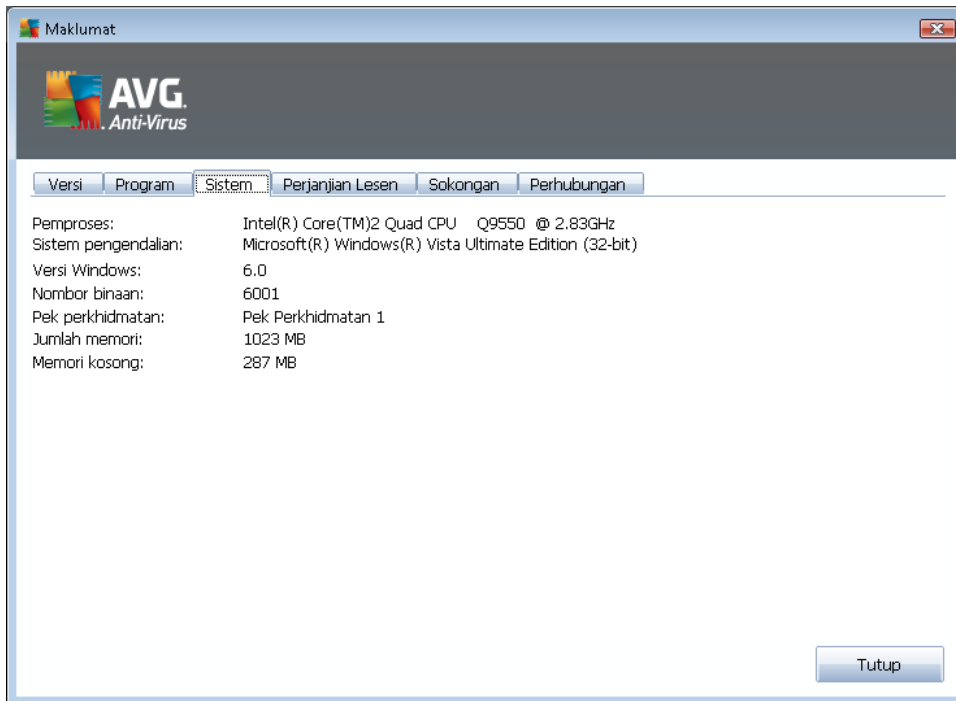

Pada tab **Perjanjian Lesen** anda boleh membaca perjanjian lesen penuh di antara anda dan AVG Technologies:

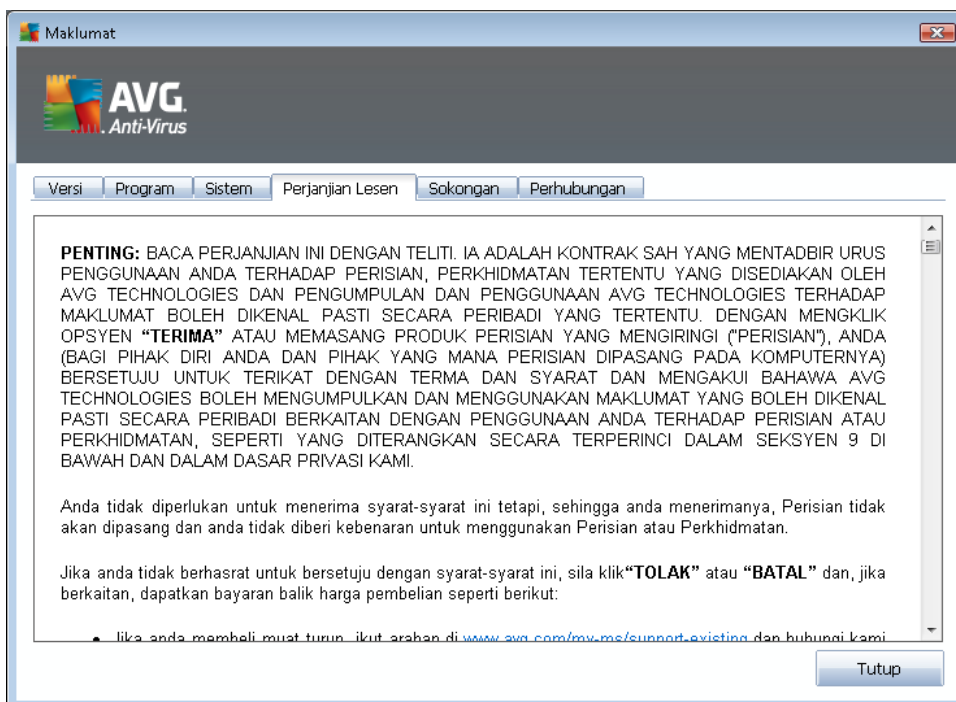



Tab **Sokongan** memberikan senarai kesemua kemungkinan menghubungi sokongan pelanggan. Serta, ia memberikan pautan ke laman web AVG (<http://www.avg.com/>), forum AVG, Soalan Lazim, ... Seterusnya, anda boleh mendapatkan maklumat yang anda mungkin gunakan semasa menghubungi pasukan sokongan pelanggan:

The screenshot shows a window titled 'Maklumat' with the AVG Anti-Virus logo. It features a navigation bar with tabs: 'Versi', 'Program', 'Sistem', 'Perjanjian Lesen', 'Sokongan', and 'Perhubungan'. The 'Sokongan' tab is active, displaying the following information:

Maklumat Sokongan		Pautan Sokongan Pantas	
Versi AVG :	2012.0.1796	<a href="#">Soalan Lazim</a>	
Versi pangkalan data virus:	2082/4468	<a href="#">Forum AVG</a>	
<b>Perlindungan e-mel yang dipasang</b>		<a href="#">Muat turun</a>	
Bat!, Microsoft Outlook, Pengimbas E-mel Peribadi, Mozilla Thunderbird		<a href="#">Akaun Saya</a>	
<b>Butiran Lesen</b>			
Nama Produk:	AVG Anti-Virus 2012		
Jenis Lesen:	Penuh <a href="#">Daftar</a>		
Nombor Lesen:	AM36D-37DDA-OB4XR-QSNC4-26WU7-I ( <a href="#">salin ke papan klip</a> )		
Tarikh Luput Lesen:	Wednesday, December 31, 2014		
Bilangan tempat duduk:	1		
<a href="#">Aktifkan-semula</a>			
<b>Pusat Sokongan</b>			
Dapatkan bantuan untuk produk AVG anda dalam talian - dapatkan jawapan kepada soalan anda atau hubungi pakar anda untuk mendapatkan sokongan!			

At the bottom of the window, there are two buttons: 'Sokongan Dalam Talian' and 'Tutup'.



Tab **Kenalan** memberikan senarai semua kenalan kepada AVG Technologies, dan juga kenalan kepada wakil tempatan AVG dan penjual semula:



## 5.2. Maklumat Status Keselamatan

Seksyen **Maklumat Status Keselamatan** terletak di bahagian atas tettingkap utama **AVG Anti-Virus 2012**. Dalam bahagian ini, anda akan sentiasa mendapatkan maklumat mengenai status keselamatan terkini bagi **AVG Anti-Virus 2012** anda. Sila lihat gambaran keseluruhan ikon yang berkemungkinan bertindih dalam bahagian ini dan maksudnya:



- Ikon hijau menunjukkan bahawa **AVG Anti-Virus 2012 anda berfungsi sepenuhnya**. Komputer anda dilindungi sepenuhnya, terkini dan semua komponen dipasang berfungsi dengan betul.



- Ikon jingga memberi amaran bahawa satu atau lebih banyak komponen dikonfigurasi dengan salah dan anda harus memberikan perhatian kepada sifat/tetapanannya. Tiada masalah kritikan dalam **AVG Anti-Virus 2012** dan anda berkemungkinan telah memutuskan untuk mematikan beberapa komponen atas sebab tertentu. Anda masih dilindungi! Walau bagaimanapun, sila berikan perhatian kepada masalah tetapan komponen! Namanya akan diberikan dalam bahagian **Maklumat Status Keselamatan**.

Ikon oren juga muncul jika atas sebab tertentu, anda perlu memutuskan untuk mengabaikan status ralat komponen. Opsyen **Abaikan keadaan komponen** tersedia dari menu konteks (



dibuka oleh klik kanan tetikus anda) pada ikon komponen masing-masing dalam [gambaran keseluruhan komponen](#) bagi tettingkap utama **AVG Anti-Virus 2012**. Pilih pilihan ini untuk menyatakan anda menyedari tentang keadaan ralat komponen tetapi, atas sebab tertentu, anda hendak menyimpan **AVG Anti-Virus 2012** dan anda tidak mahu diberi amaran oleh [ikon dulang sistem](#). Anda mungkin perlu menggunakan opsiyen ini dalam situasi tertentu tetapi amat disyorkan untuk mematikan opsiyen **Abaikan keadaan komponen** secepat mungkin.



- Ikon merah menunjukkan bahawa **AVG Anti-Virus 2012 berada dalam status kritikal!** Satu atau lebih komponen tidak berfungsi dengan betul dan **AVG Anti-Virus 2012** tidak dapat melindungi komputer anda. Sila berikan perhatian serta-merta untuk menyelesaikan masalah yang dilaporkan. Jika anda tidak dapat membetulkan ralat dengan sendiri, hubungi pasukan [sokongan teknikal AVG](#).

**Sekiranya, AVG Anti-Virus 2012 tidak ditetapkan ke prestasi optimum, butang baru dinamakan Betulkan (secara alternatif Betulkan semua jika masalah berkenaan melibat lebih daripada satu komponen) muncul di sebelah maklumat status keselamatan. Tekan butang ini untuk melancarkan proses automatik pemeriksaan dan konfigurasi atur cara. Ini adalah cara mudah untuk menetapkan AVG Anti-Virus 2012 ke prestasi optimum dan mencapai tahap keselamatan maksimum!**

Adalah amat disyorkan supaya anda memberikan perhatian kepada Maklumat Status Keselamatan dan jika laporan menunjukkan sebarang masalah, teruskan dan cuba selesaikannya dengan serta-merta. Jika tidak, komputer anda berisiko!

**Nota:** maklumat status AVG Anti-Virus 2012 juga boleh diperolehi pada bila-bila masa dari [ikon dulang sistem](#).

### 5.3. Pautan Pantas

**Pautan pantas** terletak di sebelah kiri [antara muka pengguna AVG Anti-Virus 2012](#). Pautan ini membenarkan anda untuk mengakses ciri yang paling penting dan paling kerap digunakan bagi aplikasi dengan segera, iaitu pengimbasan dan kemas kini. Pautan pantas boleh diakses dari semua dialog bagi antara muka pengguna:



**Pautan pantas** dibahagikan ke dalam tiga seksyen secara grafik:

- **Gambaran keseluruhan** - Gunakan pautan ini untuk beralih dari sebarang dialog AVG yang sedang terbuka ke tettingkap lalai dengan [gambaran keseluruhan semua komponen yang dipasang](#). (Untuk butiran, lihat bab [Gambaran Keseluruhan Komponen](#))



- **Imbas sekarang** - Secara lalai, butang memberikan maklumat mengenai imbasan terakhir yang dilancarkan (*iaitu jenis imbasan, dan tarikh pelancaran terakhir*). Klik arahan **Imbas sekarang** untuk melancarkan imbasan yang sama sekali lagi. Jika anda ingin melancarkan imbasan lain, klik pautan **Opsyen imbasan**. Dengan cara ini, anda membuka [antara muka pengimbasan AVG](#) yang anda boleh menjalankan imbasan, menjadualkan imbasan atau mengedit parameternya. (*Untuk butiran, lihat bab [Pengimbasan AVG](#)*)
- **Kemas kini sekarang** - Pautan memberikan tarikh dan masa bagi [kemas kini](#) kali terakhir dilancarkan. Tekan butang untuk menjalankan proses kemas kini dengan serta-merta, dan untuk mengikuti perkembangannya. (*Untuk butiran, lihat bab [Kemas Kini AVG](#)*)

**Pautan pantas** boleh diakses dari [Antara Muka Pengguna AVG](#) pada setiap masa. Apabila anda menggunakan pautan pantas untuk menjalankan proses tertentu, sama ada imbas atau kemas kini, aplikasi akan bertukar ke dialog baru tetapi pautan pantas masih tersedia. Tambahan pula, proses yang dijalankan seterusnya ditafsirkan secara grafik dalam navigasi, supaya anda mempunyai kawalan penuh semua proses yang dilancarkan yang dijalankan dalam **AVG Anti-Virus 2012** buat masa itu.

## 5.4. Gambaran keseluruhan Komponen

### Seksyen Gambaran Keseluruhan Komponen

Seksyen **Gambaran Keseluruhan Komponen** terletak di bahagian tengah [antara muka pengguna AVG Anti-Virus 2012](#) anda. Bahagian tersebut dibahagikan kepada dua bahagian:

- **Gambaran keseluruhan bagi semua komponen yang dipasang** terdiri daripada panel grafik untuk semua komponen yang dipasang. Setiap panel dilabel oleh ikon komponen dan memberikan maklumat mengenai sama ada komponen masing-masing aktif atau tidak aktif buat masa ini.
- **Penerangan komponen** terletak di bahagian bawah dialog ini. Penerangan tersebut secara ringkas menerangkan kefungsi asas komponen. Ia juga memberikan maklumat mengenai status terkini bagi komponen yang dipilih.

### Senarai komponen yang dipasang

Dalam **AVG Anti-Virus 2012** bahagian **Gambaran Keseluruhan Komponen** mengandungi maklumat mengenai komponen berikut:

- **Anti-Virus** mengesan virus, perisian pengintip, cecacing, trojan, fail atau pustaka boleh laku yang tidak diingini dalam sistem anda, dan melindungi anda dari adware berniat jahat - [butiran >>](#)
- **LinkScanner** melindungi anda dari serangan berasaskan web semasa anda mencari dan melayari Internet - [butiran >>](#)
- **Perlindungan E-mel** memeriksa mesej e-mel masuk anda untuk SPAM, dan menghalang virus, serangan pemalsuan atau ancaman lain - [butiran >>](#)



- **Anti-Rootkit** mengimbas untuk rootkit berbahaya yang tersembunyi dalam aplikasi, pemacu atau pustaka - [butiran >>](#)
- **Penganalisis PC** penganalisis menyediakan maklumat mengenai status komputer anda - [butiran >>](#)
- **Perlindungan Identiti** melindungi aset digital anda secara berterusan daripada ancaman yang baharu dan tidak diketahui - [butiran >>](#)
- **Bat Alat Keselamatan** membenarkan anda menggunakan kefungsiian AVG yang dipilih secara terus daripada penyemak imbas Internet anda - [butiran >>](#)
- **Pentadbiran Jauh** hanya dipaparkan dalam AVG Business Edition jika anda telah menetapkan semasa [proses pemasangan](#) anda ingin komponen ini dipasang

#### Tindakan boleh diakses



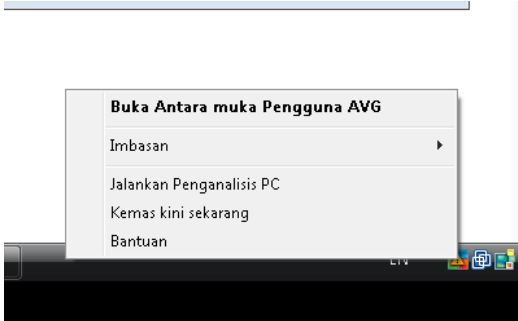

- **Gerakkan tetikus pada sebarang ikon komponen** untuk menyerlahkannya dalam gambaran keseluruhan komponen. Pada masa yang sama, penerangan kefungsiian asas komponen muncul di bahagian bawah [antara muka pengguna](#).
- **Klik sekali pada sebarang ikon komponen** untuk membuka antara muka komponen itu sendiri dengan senarai data statistik asas.
- **Klik kanan tetikus anda pada ikon komponen** untuk mengembangkan menu konteks dengan beberapa pilihan:
  - **Buka** - Klik pilihan ini untuk membuka dialog komponen itu sendiri (*sama seperti dengan satu klik pada ikon komponen*).
  - **Abaikan keadaan komponen ini** - Pilih pilihan ini untuk menyatakan bahawa anda menyedari tentang [keadaan ralat komponen](#) tetapi, atas sebab tertentu, anda ingin mengekalkan status ini, dan anda tidak mahu diberi amaran oleh [ikon dulang sistem](#).
  - **Buka tetapan Lanjutan ...** - Pilihan ini hanya tersedia untuk beberapa komponen; iaitu yang memberikan kemungkinan bagi [tetapan lanjutan](#).

## 5.5. Ikon Dulang Sistem

**Ikon Dulang Sistem AVG** (pada bar tugas Windows anda, penjuru bawah kanan monitor anda) menunjukkan status semasa bagi **AVG Anti-Virus 2012** anda. Ia boleh dilihat pada setiap masa pada dulang sistem anda, tidak kira sama ada [antara muka pengguna](#) bagi **AVG Anti-Virus 2012** anda dibuka atau ditutup:



## Paparan Ikon Dulang Sistem AVG

-  Dalam warna penuh dengan tiada elemen ditambah, ikon menunjukkan bahawa semua komponen **AVG Anti-Virus 2012** aktif dan berfungsi sepenuhnya. Walau bagaimanapun, ikon juga boleh dipaparkan dengan cara ini dalam situasi apabila salah satu komponen tidak berfungsi sepenuhnya tetapi, pengguna telah memutuskan untuk [mengabaikan keadaan komponen](#). *(Telah mengesahkan opsiyen abaikan keadaan komponen yang anda nyatakan anda menyedari tentang [keadaan ralat komponen](#) tetapi, atas sebab tertentu, anda ingin menyimpannya, dan anda tidak mahu diberi amaran mengenai situasi tersebut.)*
-  Ikon dengan tanda seru menandakan bahawa komponen (*atau malahan, lebih banyak komponen*) berada dalam [keadaan ralat](#). Sentiasa beri perhatian kepada amaran seperti itu dan cuba keluarkan isu konfigurasi bagi komponen yang tidak disediakan dengan betul. Untuk boleh melakukan perubahan dalam konfigurasi komponen, klik dua kali ikon dulang sistem untuk membuka [antara muka pengguna aplikasi](#). Untuk maklumat terperinci mengenai komponen mana yang berada dalam [keadaan ralat](#) sila rujuk seksyen [maklumat status keselamatan](#).
-  Ikon dulang sistem boleh seterusnya dipaparkan dalam warna penuh dengan pancaran denyar dan berputar bagi cahaya. Versi grafik ini menandakan proses kemas kini yang sedang dilancarkan.
-  Paparan alternatif bagi ikon warna penuh dengan anak panah bermaksud bahawa pada **AVG Anti-Virus 2012** imbasan baru dijalankan.

## Maklumat Ikon Dulang Sistem AVG

**Ikon Dulang Sistem AVG** seterusnya, memaklumkan mengenai aktiviti semasa dalam **AVG Anti-Virus 2012**, anda dan kemungkinan perubahan status dalam atur cara (*cth. pelancaran automatik bagi imbasan atau kemas kini yang dijadualkan, perubahan status komponen, perulangan status ralat, ...*) melalui tettingkap pop timbul yang dibuka dari ikon dulang sistem :

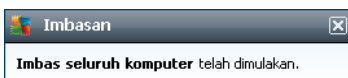



### Tindakan boleh diakses dari Ikon Dulang Sistem AVG

**Ikon Dulang Sistem AVG** juga boleh digunakan sebagai pautan pantas untuk mengakses [antara muka pengguna](#) bagi **AVG Anti-Virus 2012**, hanya klik dua kali pada ikon. Dengan mengklik kanan ikon, anda membuka menu konteks ringkas dengan opsi berikut:

- **Buka Antara Muka Pengguna AVG** - Klik untuk membuka [antara muka pengguna](#) bagi AVG Anti-Virus 2012
- **Imbasan** - klik untuk membuka menu konteks bagi [imbasan dipratakrif \(Imbasan Seluruh Komputer, Imbas Fail atau Folder Khusus, Imbasan AntiRootkit\)](#) dan pilih imbasan yang diperlukan, ia akan dilancarkan serta-merta. .
- **Jalankan Penganalisis PC** - Klik untuk melancarkan komponen [Penganalisis PC](#).
- **Imbasan yang berjalan** - Item ini dipaparkan hanya jika imbasan sedang berjalan pada komputer anda. Untuk imbasan ini anda boleh menetapkan prioritinya, secara alternatif menghentikan atau menjeda imbasan yang sedang berjalan. Selain itu, tindakan berikut boleh diakses: *Tetap prioriti bagi semua imbasan, Jeda semua imbasan* atau *Hentikan semua imbasan*.
- **Kemas kini sekarang** - Melancarkan kemas kini [segera](#).
- **Bantuan** - Membuka fail bantuan pada halaman mula.

## 5.6. Alat AVG

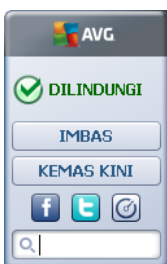

**Alat AVG** dipaparkan pada desktop Windows (*Bar Sisi Windows*). Aplikasi ini hanya disokong dalam sistem pengendalian Windows Vista dan Windows 7. **Alat AVG** menawarkan akses segera kepada kegunaan **AVG Anti-Virus 2012** yang paling penting, iaitu [pengimbasan](#) dan [pengemaskinian](#):



### Akses pantas kepada pengimbasan dan mengemas kini

Jika diperlukan, **alat AVG** membolehkan anda melancarkan imbasan atau kemas kini dengan serta-merta:

- **Imbas sekarang** - klik pautan **Imbas sekarang** untuk memulakan [imbasan seluruh komputer](#) terus. Anda boleh melihat kemajuan proses pengimbasan dalam antara muka

pengguna berganti alat ini. Gambaran keseluruhan statistik ringkas menyediakan maklumat mengenai bilangan objek yang diimbasi, ancaman yang dikesan, dan ancaman yang dipulihkan. Semasa imbasan anda sentiasa boleh menjeda , atau menghentikan  proses pengimbasan. Untuk data terperinci berkaitan keputusan imbasan, sila rujuk dialog [Gambaran keseluruhan keputusan imbasan](#) yang boleh dibuka secara terus dari alat tersebut melalui pilihan **Tunjukkan butiran** (keputusan imbasan masing-masing akan disenaraikan di bawah Imbasan alat bar sisi).



- **Kemas kini sekarang** - klik pautan **Kemas kini sekarang** AVG Anti-Virus 2012 untuk melancarkan kemas kini secara terus dari dalam alat:





### Akses rangkaian sosial

**Alat AVG** juga memberikan pautan pantas yang menghubungkan anda ke rangkaian sosial utama. Gunakan butang masing-masing untuk dihubungkan ke komuniti AVG dalam Twitter, Facebook atau LinkedIn:

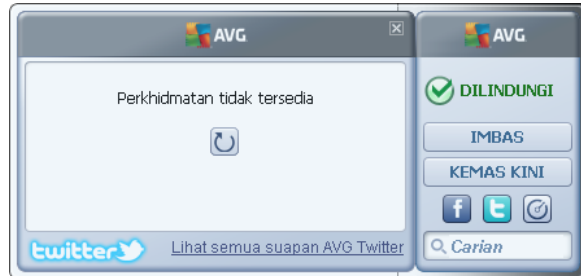
- **Pautan Twitter**  - membuka antara muka **alat AVG** baru memberikan gambaran keseluruhan suapan AVG terkini yang dipos di Twitter. Ikuti pautan **Lihat semua suapan AVG Twitter** untuk membuka penyemak imbas Internet anda dalam tettingkap baru, dan anda akan diarahkan semula ke laman web Twitter, khusus ke halaman yang dikhususkan bagi berita berkaitan AVG:



- **Pautan Facebook**  - membuka penyemak imbas Internet anda di laman web Facebook, khusus di halaman **komuniti AVG**
- **LinkedIn**  - pilihan ini hanya tersedia dalam pemasangan rangkaian (*jaitu sekiranya anda telah memasang AVG menggunakan salah satu lesen edisi AVG Business Edition*), dan ia membuka penyemak imbas internet anda pada laman web **AVG SMB Community** dalam rangkaian sosial LinkedIn

#### Ciri lain yang boleh diakses melalui alat

- **Penganalisis PC**  - membuka antara muka pengguna di dalam komponen [Penganalisis PC](#)
- **Kotak carian** - taipkan kata kunci dan dapatkan keputusan carian dengan serta-merta dalam tettingkap yang baru dibuka dengan penyemak imbas web lalai anda



## 6. Komponen AVG

### 6.1. Anti-Virus

Komponen *Anti-Virus* ialah asas bagi AVG Anti-Virus 2012 dan ia menggabungkan beberapa ciri asas bagi atur cara keselamatan:

- [Enjin Pengimbasan](#)
- [Perlindungan Residen](#)
- [Perlindungan AntiPerisian Pengintip](#)

#### 6.1.1. Enjin Pengimbasan

Enjin pengimbasan yang merupakan asas komponen *Anti-Virus* mengimbas semua fail dan aktiviti fail (*membuka/menutup fail, dll.*) bagi virus yang diketahui. Sebarang virus yang dikesan akan disekat daripada melakukan sebarang tindakan dan kemudian, akan dihapuskan atau dikuarantin dalam [Bilik Kebal Virus](#).

***Ciri penting bagi perlindungan AVG Anti-Virus 2012 adalah tiada virus yang diketahui boleh dijalankan pada komputer!***

#### Cara pengesanan

Kebanyakan perisian antivirus juga menggunakan pengimbasan heuristik di mana fail diimbas untuk ciri virus biasa yang dipanggil tandatangan virus. Ini bermaksud bahawa pengimbas antivirus boleh mengesan virus yang baru dan tidak diketahui jika virus baru yang mengandungi beberapa ciri biasa bagi virus sedia ada. *Anti-Virus* menggunakan kaedah pengesanan berikut:

- Pengimbasan - mencari rentetan aksara yang merupakan ciri bagi virus tertentu
- Analisis Heuristik - perlagakan dinamik objek yang diimbas arahan dalam persekitaran komputer maya
- Pengesanan generik - pengesanan arahan ciri bagi virus/kumpulan virus yang ditetapkan

Di mana hanya satu teknologi tunggal boleh kekurangan pengesanan atau pengenalpastian virus, *Anti-Virus* menggabungkan beberapa teknologi untuk memastikan komputer anda dilindungi daripada virus. **AVG Anti-Virus 2012** boleh menganalisis dan mengesan aplikasi boleh laku atau pustaka DLL yang berpotensi tidak diingini dalam sistem. Kami memanggil ancaman seperti itu Atur Cara Berpotensi Tidak Diingini (*pelbagai jenis perisian pengintip, adware, dll.*). Tambahan pula, **AVG Anti-Virus 2012** mengimbas pendaftaran sistem anda bagi entri yang mencurigakan, fail Internet sementara dan kuki penjejakan dan membolehkan anda memperlakukan semua item berpotensi berbahaya dengan cara yang sama seperti sebarang jangkitan lain.

***AVG Anti-Virus 2012 memberikan perlindungan tanpa henti kepada komputer anda!***



### 6.1.2. Perlindungan Residen

**AVG Anti-Virus 2012** memberikan anda perlindungan berterusan dalam bentuk yang dipanggil perlindungan residen. Komponen **Anti-Virus** mengimbas setiap fail tunggal (*dengan sambungan khas atau tanpa sambungan langsung*) yang dibuka, disimpan atau disalin. Ia mengawal kawasan sistem bagi komputer, dan media boleh dialihkan (*cakera denyar dll.*). Apabila virus ditemui dalam fail yang diakses, ia menghentikan operasi yang sedang dijalankan dan tidak membenarkan virus untuk diaktifkan dengan sendiri. Biasanya, anda tidak menyedari proses tersebut, apabila perlindungan residen dijalankan "dalam latar belakang". Anda hanya dimaklumkan apabila ancaman ditemui; pada masa yang sama, **Anti-Virus** menghalang pengaktifan ancaman dan mengeluarkannya.

***Perlindungan residen dimuatkan ke dalam memori komputer anda sewaktu permulaan, dan adalah penting untuk anda memastikan ia dihidupkan pada setiap masa!***

### 6.1.3. Perlindungan AntiPerisian Pengintip

**AntiPerisian Pengintip** terdiri daripada pangkalan data perisian pengintip untuk mengenal pasti jenis definisi perisian pengintip yang diketahui. Pakar perisian pengintip AVG bekerja keras untuk mengenal pasti dan menerangkan corak perisian pengintip terkini sebaik sahaja ia muncul dan kemudian, menambah definisi pada pangkalan data. Melalui proses kemas kini, definisi baru ini dimuat turun ke komputer anda agar anda sentiasa dilindungi daripada jenis perisian pengintip terkini. **AntiPerisian Pengintip** membolehkan anda mengimbas komputer anda sepenuhnya untuk malware/perisian pengintip. Ia juga mengesan malware yang tidur dan tidak aktif, cth. malware yang telah dimuat turun tetapi belum lagi diaktifkan.

#### **Apa itu perisian pengintip?**

Perisian pengintip biasanya ditakrifkan sebagai sejenis malware, cth. perisian yang mengumpulkan maklumat dari komputer pengguna tanpa pengetahuan atau persetujuan pengguna. Sesetengah aplikasi perisian pengintip juga boleh dipasang secara tidak sengaja dan biasanya mengandungi iklan, pop muncul tettingkap atau perisian berlainan jenis yang tidak disenangi. Pada masa ini, sumber jangkitan yang paling lazim adalah laman web yang mempunyai kandungan yang mungkin berbahaya. Kaedah pemindahan lain seperti melalui e-mel atau pemindahan melalui cecacing dan virus juga tersebar luas. Perlindungan paling penting adalah untuk menggunakan pengimbas di latar belakang yang sentiasa dipasang, **AntiPerisian Pengintip**, yang berfungsi seperti perisai residen dan mengimbas aplikasi anda di latar belakang apabila anda menjalankannya.

#### 6.1.4. Antara Muka Anti-Virus

Antara muka komponen **Anti-Virus** memberikan maklumat ringkas mengenai kefungsiian komponen, maklumat mengenai status terkini komponen (*Aktif*), dan opsyen konfigurasi asas bagi komponen:

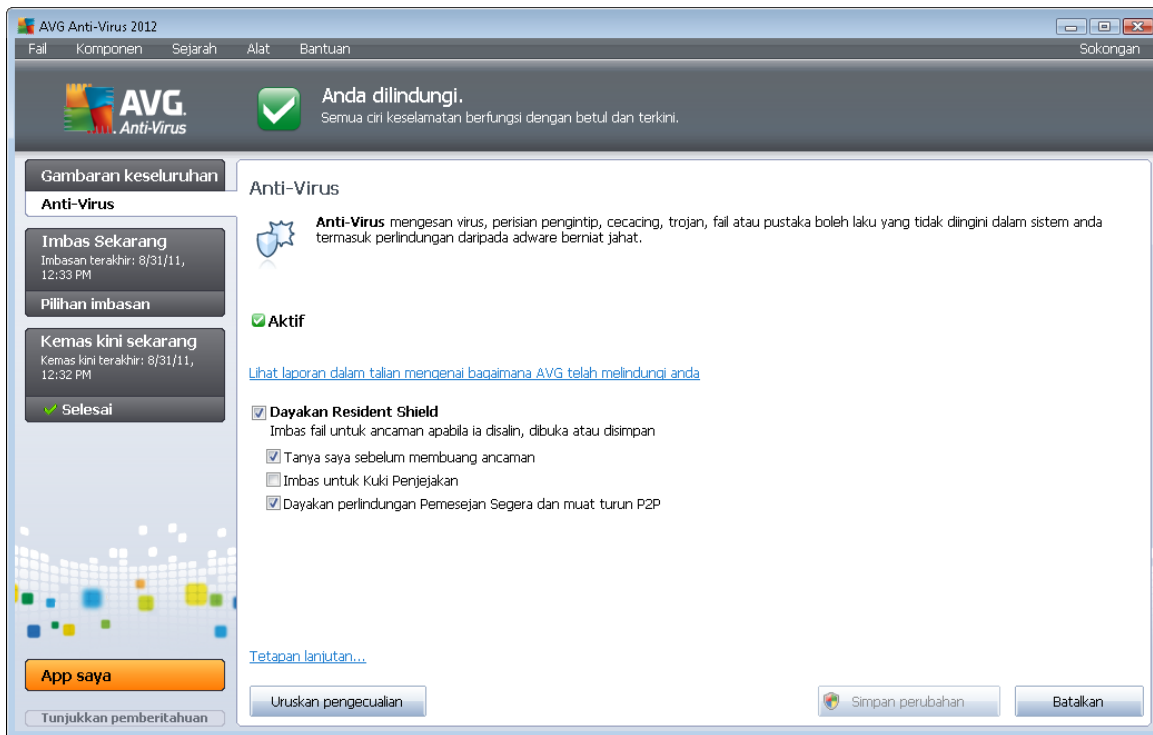

#### Opsyen konfigurasi

Dialog menyediakan beberapa opsyen konfigurasi asas bagi ciri yang tersedia dalam komponen **Anti-Virus**. Berikut, anda boleh mendapatkan penerangan ringkas mengenai ini:

- **Lihat laporan dalam talian mengenai bagaimana AVG telah melindungi anda** - Pautan mengalakan anda semula ke halaman khusus pada laman web AVG (<http://www.avg.com/>). Dalam halaman tersebut, anda boleh mendapatkan gambaran keseluruhan statistik terperinci bagi semua **AVG Anti-Virus 2012** aktiviti yang dilakukan pada komputer anda dalam tempoh masa tertentu, dan secara jumlah.
- **Dayakan Perisai Residen** - opsyen ini membenarkan anda menghidupkan/mematikan perlindungan residen dengan mudah. Perisai Residen mengimbas fail semasa ia disalin, dibuka atau disimpan. Apabila virus atau sebarang jenis ancaman dikesan, anda akan diberi amaran serta-merta. Secara lalai, fungsi dihidupkan, dan adalah disyorkan untuk terus menghidupkannya! Dengan perlindungan residen dihidupkan, anda seterusnya boleh menentukan cara kemungkinan jangkitan yang dikesan harus dirawat:
  - **Buang semua ancaman secara automatik / Tanya saya sebelum membuang ancaman** - Pilih salah satu opsyen ini secara alternatif. Pilihan ini tidak memberi kesan kepada tahap keselamatan dan ia hanya menjejaskan keutamaan anda.



- **Imbas untuk Kuki Penjejakan** - Secara bebas pada opsi sebelum ini, anda boleh memutuskan sama ada anda ingin mengimbas untuk kuki penjejakan. (*Kuki adalah bungkusan teks dihantar oleh pelayan ke penyemak imbas web dan kemudian, dihantar semula tanpa diubah oleh penyemak imbas setiap kali ia mengakses pelayan tersebut. Kuki HTTP digunakan untuk mengesahkan, menjejaki dan mengekalkan maklumat khusus mengenai pengguna seperti keutamaan tapak atau kandungan kart beli-belah elektronik mereka.*) Dalam kes tertentu, anda boleh mengalihkan opsi ini kepada mendapatkan tahap keselamatan maksimum, walau bagaimanapun, ia dimatikan secara lalai.
- **Dayakan Perlindungan Mesej Segera** - Tandakan item ini jika anda ingin mengenal pasti bahawa komunikasi pemesejan segera (*cth. ICQ, MSN Messenger, ...*) bebas virus.
- **Tetapan lanjutan...** - Klik pautan untuk dihalakan semula ke dialog masing-masing dalam [Tetapan lanjutan](#) bagi **AVG Anti-Virus 2012**. Di situ, anda boleh mengedit konfigurasi komponen secara terperinci. Walau bagaimanapun, sila maklum bahawa konfigurasi lalai bagi semua komponen disediakan supaya **AVG Anti-Virus 2012** memberikan prestasi optimum, dan keselamatan maksimum. Melainkan anda mempunyai sebab sebenar untuk melakukannya, adalah disyorkan untuk mengekalkan konfigurasi lalai!

## Butang kawalan

Dalam dialog, anda boleh menggunakan butang kawalan berikut:

- **Urus pengecualian** - Buka dialog baharu yang dinamakan [Perisai Residen - Pengecualian](#). Dialog juga boleh diakses dari menu utama, selepas jujukan [Tetapan lanjutan / Anti-Virus / Perisai Residen / Pengecualian](#) (*sila lihat bab masing-masing untuk penerangan terperinci*). Dalam dialog tersebut, anda boleh menentukan fail dan folder tertentu yang perlu dikecualikan daripada pengimbasan Perisai Residen. Jika ini tidak penting, kami sangat mengesyorkan untuk tidak mengecualikan sebarang item! Dialog menyediakan butang kawalan berikut:
  - **Tambah Laluan** – Tentukan direktori (*atau direktori-direktori*) untuk dikecualikan daripada pengimbasan dengan memilihnya satu persatu dari pepohon navigasi cakera tempatan.
  - **Tambah Fail** – Tentukan fail untuk dikecualikan daripada pengimbasan dengan memilihnya satu persatu dari pohon navigasi cakera tempatan.
  - **Edit Item** – Membenarkan anda mengedit laluan yang ditentukan kepada fail atau folder yang dipilih.
  - **Buang Item** – Membenarkan anda memadam laluan ke item yang dipilih daripada senarai.
- **Simpan perubahan** - Simpan semua perubahan kepada tetapan komponen yang dilakukan dalam dialog ini, dan kembali ke [antara muka pengguna](#) utama bagi **AVG Anti-Virus 2012** (*gambaran keseluruhan komponen*).



- **Batal** - Batalkan semua perubahan kepada tetapan komponen yang dilakukan dalam dialog ini. Tiada perubahan yang akan disimpan. Anda akan kembali ke [antara muka pengguna](#) utama bagi **AVG Anti-Virus 2012** (*gambaran keseluruhan komponen*).

### 6.1.5. Pengesanan Perisai Residen

#### Ancaman dikesan!

**Perisai Residen** mengimbas fail semasa ia disalin, dibuka atau disimpan. Apabila virus atau sebarang jenis ancaman dikesan, anda akan diberi amaran serta-merta melalui dialog berikut:

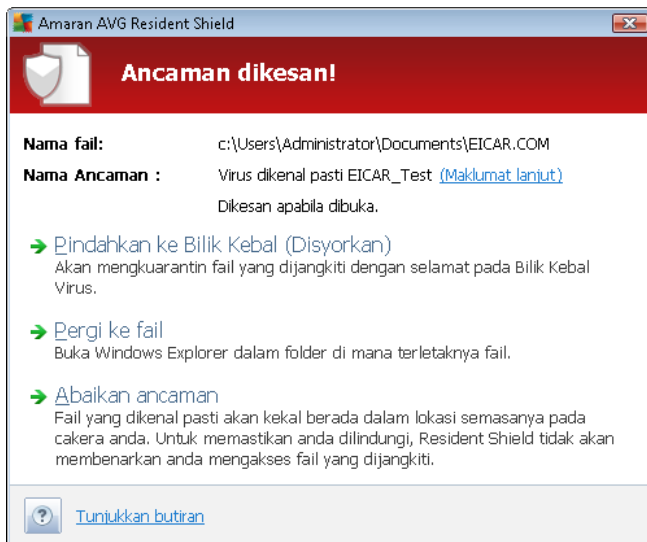

Dalam dialog amaran ini anda akan menemui data mengenai fail yang dikesan dan ditentukan sebagai dijangkiti (*Nama fail*), nama jangkitan yang dikenal pasti (*Nama ancaman*), dan pautan ke [Ensiklopedia Virus](#) di mana anda boleh menemui maklumat terperinci mengenai jangkitan yang dikesan, jika diketahui (*Maklumat lanjut*).

Seterusnya, anda perlu memutuskan tindakan apa yang perlu dilakukan sekarang. Beberapa opsiyen alternatif tersedia. **Sila maklum bahawa, pada keadaan tertentu (apa jenis fail yang dijangkiti, dan di mana ia terletak), tidak semua opsiyen sentiasa tersedia!**

- **Alih keluar ancaman sebagai Pengguna Kuasa** – tandakan kotak jika anda rasa anda mungkin tidak mempunyai hak yang mencukupi untuk mengalih keluar ancaman sebagai pengguna biasa. Pengguna Kuasa mempunyai hak akses menyeluruh, dan jika ancaman terletak dalam folder sistem yang tertentu, anda mungkin perlu menggunakan kotak semakan ini untuk mengalih keluarnya dengan jaya.
- **Rawat** - butang ini hanya muncul jika jangkitan yang dikesan boleh dirawat. Kemudian, ia mengalihnya keluar dari fail, dan memulihkan fail ke keadaan asal. Jika fail itu sendiri merupakan virus, gunakan fungsi ini untuk memadamnya (*iaitu dialih keluar ke [Bilik Kebal Virus](#)*)
- **Alih ke Bilik Kebal** - virus tersebut akan dialihkan ke [Bilik Kebal Virus](#)



- **Pergi ke fail** - opsyen ini mengarahkan anda semula ke lokasi sebenar bagi objek yang mencurigakan (*membuka tettingkap Windows Explorer baru*)
- **Abaikan** - kami amat menyarankan UNTUK TIDAK menggunakan opsyen ini melainkan anda mempunyai alasan yang sangat kukuh untuk melakukannya!

**Nota:** Mungkin berlaku saiz objek yang dikesan melebihi had ruang bebas dalam Bilik Kebal Virus. Jika yang demikian, pop timbul mesej amaran memaklumkan anda mengenai isu apabila anda cuba mengalihkan objek yang dijangkiti ke Bilik Kebal Virus. Walau bagaimanapun, saiz Bilik Kebal Virus boleh diedit. Adalah ditentukan sebagai peratus boleh diubah suai bagi saiz sebenar cakera keras anda. Untuk meningkatkan saiz Bilik Kebal Virus anda, pergi ke dialog [Bilik Kebal Virus](#) dalam [Tetapan Lanjutan AVG](#), melalui opsyen 'Had saiz Bilik Kebal Virus'.

Di bahagian bawah dialog ini anda boleh menemui pautan **Tunjuk butiran** - klik untuk membuka tettingkap pop timbul dengan maklumat terperinci mengenai proses yang berjalan semasa jangkitan dikesan, dan pengenalan proses berkenaan.

### Gambaran keseluruhan pengesanan Perisai Residen

Gambaran keseluruhan bagi semua ancaman yang dikesan oleh [Perisai Residen](#) boleh ditemui dalam dialog **pengesanan Perisai Residen** yang boleh diakses dari opsyen menu sistem [pengesanan Sejarah / Perisai Residen](#):

The screenshot shows the AVG Premium Security 2012 Resident Shield interface. At the top, there is a status bar indicating 'Anda dilindungi.' (You are protected) with a green checkmark icon. Below this, the main window displays the 'Gambaran keseluruhan' (Overview) section. On the left, there are buttons for 'Imbas Sekarang' (Refresh Now), 'Pilihan imbasan' (Refresh options), and 'Kemas kini sekarang' (Update now). The main area contains a table titled 'Pengesanan Resident Shield' (Resident Shield Detection) with the following columns: 'Jangkitan' (Infection), 'Objek' (Object), 'Keputusan' (Decision), 'Masa pengesanan' (Detection time), 'Jenis Objek' (Object type), and 'Proses' (Process). A single record is visible in the table:

Jangkitan	Objek	Keputusan	Masa pengesanan	Jenis Objek	Proses
Virus dikenal pasti EI...	c:\Users\Administrato...	Dijangkiti	8/31/2011, 1:40:01 PM	fail	C:\Wind

Below the table, there are buttons for 'Segarkan semula senarai' (Refresh list), 'Buang yang dipilih' (Remove selected), 'Buang semua ancaman' (Remove all threats), and 'Kembali' (Back). A footer note states 'Terdapat 1 rekod dalam senarai' (There is 1 record in the list) and provides links for 'Eksport senarai ke fail' (Export list to file) and 'Kosongkan senarai' (Clear list).

**Pengesanan Perisai Residen** menawarkan gambaran keseluruhan objek yang dikesan oleh [Perisai Residen](#), dinilai sebagai berbahaya dan sama ada dipulihkan atau dialihkan ke [Bilik Kebal Virus](#). Untuk setiap objek yang dikesan, maklumat berikut disediakan:



- **Jangkitan** - penerangan (malahan juga nama) bagi objek yang dikesan
- **Objek** - lokasi objek
- **Keputusan** - tindakan dilakukan dengan objek yang dikesan
- **Masa pengesanan** - tarikh dan masa objek dikesan
- **Jenis Objek** - jenis objek yang dikesan
- **Proses** - tindakan apa yang dilakukan untuk memanggil objek berpotensi berbahaya supaya ia boleh dikesan

Di bahagian bawah dialog, di bawah senarai, anda akan menemui maklumat mengenai jumlah bilangan objek dikesan yang disenaraikan di atas. Seterusnya, anda boleh mengeksport keseluruhan senarai objek yang dikesan dalam fail (**Eksport senarai ke fail**) dan padam semua entri pada objek dikesan (**Kosongkan senarai**). Butang **Muat semula senarai** akan mengemas kini senarai penemuan yang dikesan oleh **Perisai Residen**. Butang **Undur** mengalihkan anda semula ke [dialog utama AVG](#) lalai (*gambaran keseluruhan komponen*).

## 6.2. LinkScanner

**LinkScanner** melindungi anda daripada bilangan ancaman 'hari ini ada, esok tiada' yang semakin meningkat di web. Ancaman ini boleh disembunyikan pada sebarang jenis laman web, daripada kerajaan kepada jenama yang besar dan terkenal kepada perniagaan kecil, dan ia jarang kekal di tapak berkenaan lebih daripada 24 jam. **LinkScanner** melindungi anda dengan menganalisis halaman web di sebalik semua pautan di mana-mana halaman web yang anda lihat dan memastikan ia selamat pada satu-satunya masa yang paling penting – semasa anda ingin mengklik pautan berkenaan.

**LinkScanner bukan bertujuan untuk platform pelayan!**

Teknologi **LinkScanner** terdiri daripada ciri utama berikut:

- **Search-Shield** mengandungi senarai laman web (alamat URL) yang diketahui berbahaya. Semasa melakukan carian menggunakan Google, Yahoo!, WebHledani, Yandex, Baidu, Bing, AOL, AltaVista, EarthLink, Ask dan Seznam, semua hasil carian diperiksa menurut senarai ini dan ikon keputusan ditunjukkan (*untuk Yahoo! hanya ikon keputusan "laman web yang dieksplotasi" ditunjukkan*).
- **Surf-Shield** mengimbas kandungan laman web yang anda lawati, tidak kira alamat laman web berkenaan. Walaupun sesetengah tapak web tidak dikesan oleh **Search-Shield** (*cth. apabila laman web berniat jahat yang baharu dibuat atau apabila laman web yang dahulu bersih kini mengandungi beberapa malware*), ia akan dikesan dan disekat oleh **Surf-Shield** sebaik sahaja anda cuba melawatinya.
- **Online Shield** berfungsi sebagai perlindungan masa nyata semasa melayari Internet. Ia mengimbas kandungan halaman web yang dilawati dan kemungkinan fail yang dimasukkan di dalamnya, malahan sebelum ia dipaparkan dalam penyemak imbas anda atau dimuat turun ke komputer anda. **Online Shield** mengesan virus dan perisian pengintip yang terkandung dalam halaman yang anda akan lawati dan menghentikan muat turun dengan



segera supaya tiada ancaman yang akan pergi ke komputer anda.

### 6.2.1. Antara Muka LinkScanner

Dialog utama komponen [LinkScanner](#) memberikan penerangan ringkas bagi kefungsiannya dan maklumat komponen mengenai status semasa (*Aktif*):



Dalam bahagian bawah dialog, beberapa konfigurasi asas bagi komponen tersedia:

- **Dayakan [Search-Shield](#)** - (*dihidupkan secara lalai*): Jangan tanda kotak hanya jika anda mempunyai sebab yang munasabah untuk mematikan kefungsiannya Search Shield.
- **Dayakan [Surf-Shield](#)** - (*dihidupkan secara lalai*): Perlindungan aktif (*masa nyata*) daripada laman bersifat mengeksploitasi apabila ia diakses. Sambungan tapak yang diketahui berniat jahat dan kandungannya yang boleh mengeksploitasi apabila ia diakses oleh pengguna melalui penyemak imbas web (*atau sebarang aplikasi lain yang menggunakan HTTP*).
- **Dayakan [Online Shield](#)** - (*dihidupkan secara lalai*): Pengimbasan masa nyata bagi halaman web yang anda akan lawati untuk kemungkinan virus atau perisian pengintip. Jika ia dikesan, muat turun berhenti dengan serta-merta supaya tiada ancaman dapat pergi ke komputer anda.





### 6.2.2. Pengesanan Search-Shield

Semasa membuat carian di Internet dengan **Search-Shield** dihidupkan, semua keputusan carian dikembalikan daripada enjin pencarian paling popular (*Google, Yahoo!, JP, WebHledani, Yandex, Baidu, Bing, AOL, AltaVista, EarthLink, Ask, Seznam, eBay, Twitter, Digg dan SlashDot*) dinilai



untuk pautan berbahaya atau mencurigakan. Dengan menanda pautan ini dan menandakan pautan jahat, [LinkScanner](#) memberi amaran kepada anda sebelum anda mengklik pada pautan berbahaya atau mencurigakan, supaya anda boleh memastikan anda hanya pergi ke laman web selamat.

Semasa pautan dinilai pada halaman keputusan carian, anda akan melihat tanda grafik di sebelah pautan yang memberitahu bahawa pengesahan pautan sedang dijalankan. Apabila penilaian selesai, ikon maklumat masing-masing akan dipaparkan.

-  Halaman yang dipautkan selamat (*ikon ini tidak akan dipaparkan untuk Yahoo! yang selamat Keputusan carian JP*).
-  Halaman yang dipautkan tidak mengandungi ancaman tetapi agak mencurigakan (*dipersoalkan bagi asal atau motif, oleh itu, ia tidak disarankan untuk e-shopping dll.*).
-  Halaman yang boleh dipautkan boleh menjadi sama ada selamat sendiri tetapi mengandungi pautan selanjutnya ke halaman berbahaya secara positif; atau kod yang mencurigakan, walaupun, tidak mempunyai sebarang ancaman secara terus buat masa ini.
-  Halaman berpaut mengandungi ancaman aktif! Untuk keselamatan anda sendiri, anda tidak akan dibenarkan untuk melawati halaman ini.
-  Hhalaman yang dipautkan tidak boleh diakses dan oleh itu, tidak boleh diimbas.

Menghalakan pada setiap ikon pengedaran akan memaparkan butiran mengenai pautan khusus yang dipersoalkan. Maklumat termasuk butiran tambahan mengenai ancaman (*jika ada*):

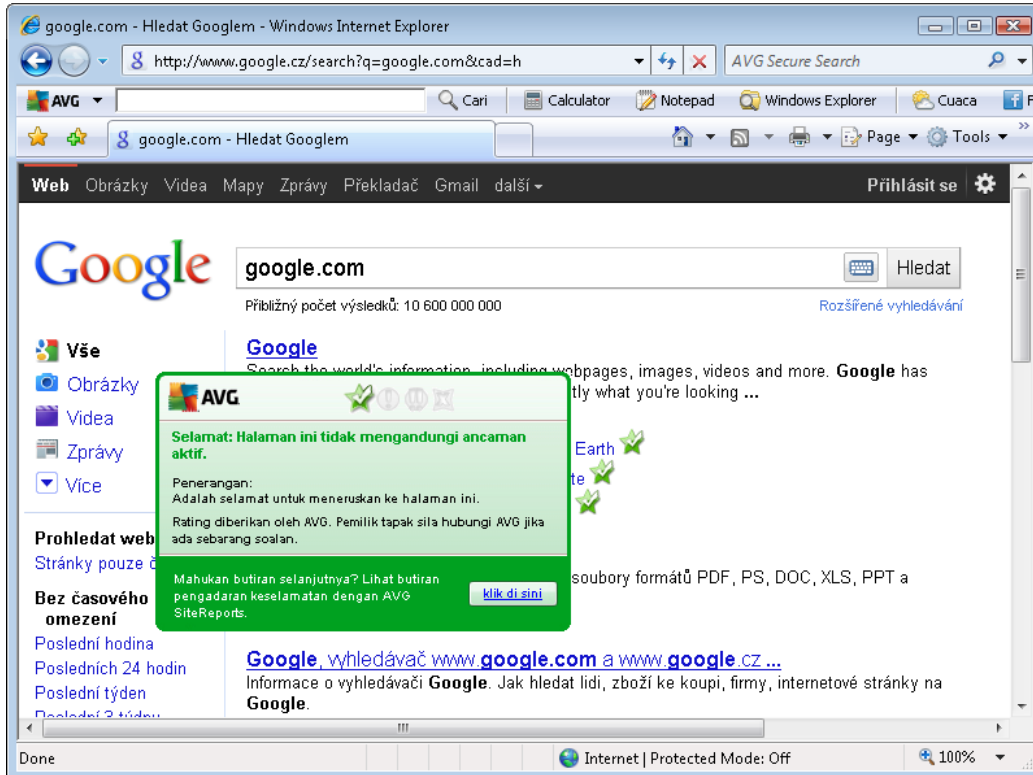

### 6.2.3. Pengesanan Surf-Shield

Perlindungan yang berkuasa ini menyekat kandungan sebarang laman web yang anda cuba untuk buka dan mengelaknya daripada dimuat turun ke komputer anda. Dengan ciri ini didayakan, mengklik pautan atau menaip dalam URL ke tapak berbahaya akan menghalang anda daripada membuka laman web secara automatik, dengan itu, melindungi anda daripada dijangkiti secara lalai. Adalah penting untuk mengingati bahawa halaman web dieksploitasi boleh menjangkiti komputer anda hanya dengan melawati tapak yang terlibat, untuk tujuan ini apabila anda meminta halaman web berbahaya mengandungi eksploitasi atau ancaman serius lain, [LinkScanner](#) tidak akan membenarkan penyemak imbas anda memaparkannya.

Jika anda berhadapan dengan tapak web berniat jahat dalam penyemak imbas web anda [LinkScanner](#) akan memberi amaran kepada anda dengan skrin yang sama dengan:

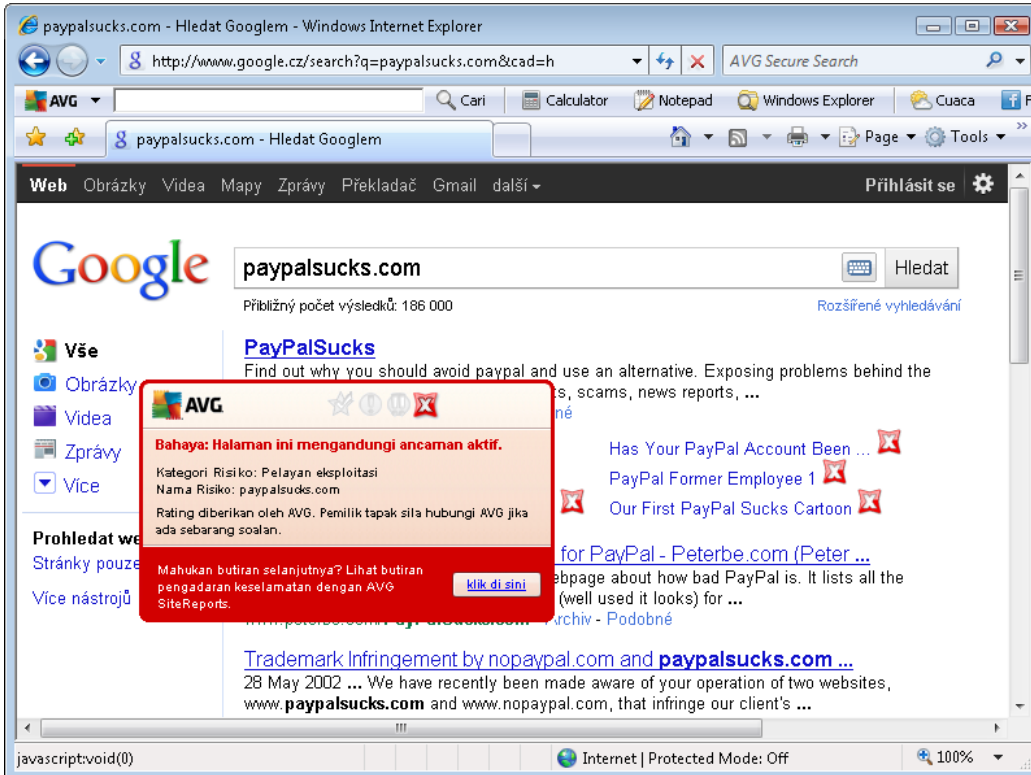

**Memasuki tapak web sangat berisiko dan ia tidak disyorkan!**

#### 6.2.4. Pengesanan Online Shield

**Perisai Dalam Talian** mengimbas kandungan halaman web yang dilawati dan kemungkinan fail termasuk dalamnya walaupun sebelum ia dipaparkan dalam penyemak imbas web atau dimuat turun ke komputer anda. Jika ancaman dikesan, anda akan diberi amaran dengan serta-merta dengan dialog berikut:



Dalam dialog amaran ini anda akan menemui data mengenai fail yang dikesan dan ditentukan sebagai dijangkiti (*Nama fail*), nama jangkitan yang dikenal pasti (*Nama ancaman*), dan pautan ke [Ensiklopedia Virus](#) di mana anda boleh menemui maklumat terperinci mengenai jangkitan yang dikesan (*jika diketahui*). Dialog ini menyediakan butang berikut:

- **Tunjuk butiran** - klik butang **Tunjuk butiran** untuk membuka tettingkap pop-timbul baru di mana anda boleh menemui maklumat mengenai proses yang berjalan semasa jangkitan dikesan, dan pengenalan proses berkenaan.



- **Tutup** - klik butang ini untuk menutup dialog amaran.

Halaman web yang disyaki tidak akan dibuka dan pengesanan ancaman akan dilog dalam senarai **penemuan Perisai Dalam Talian** - gambaran keseluruhan ini bagi ancaman dikesan boleh diakses melalui menu sistem [penemuan Sejarah / Perisai Dalam Talian](#) .

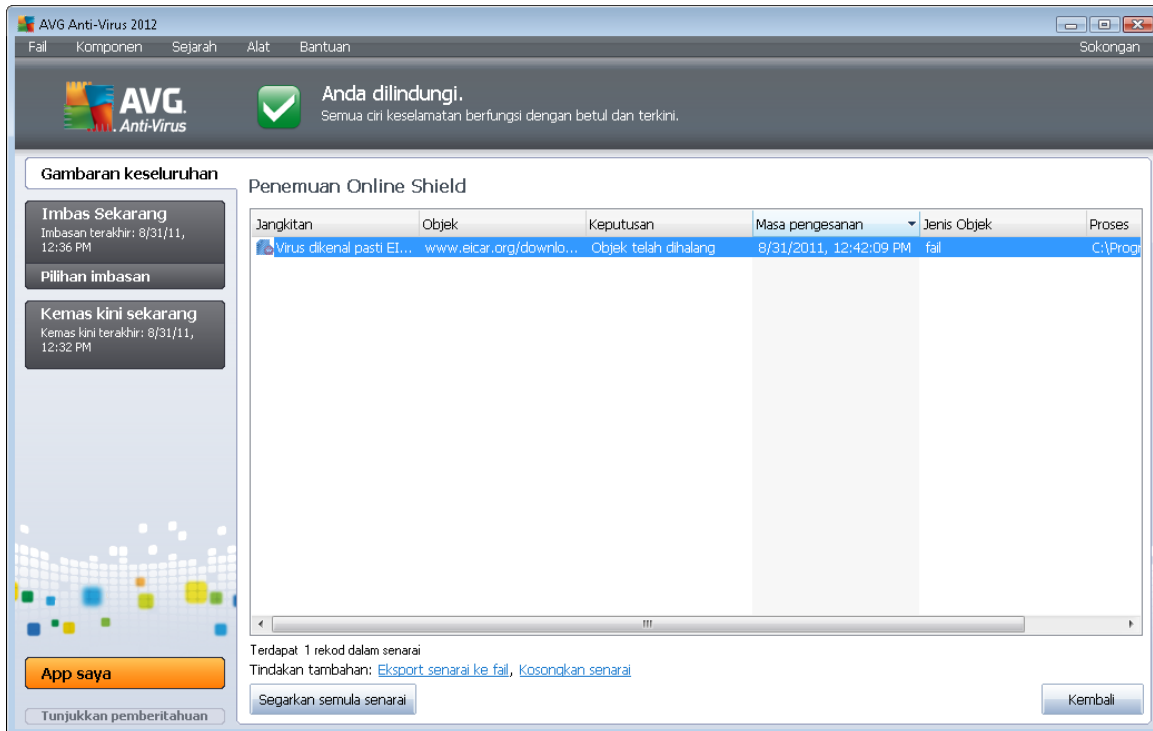

Untuk setiap objek yang dikesan, maklumat berikut disediakan:

- **Jangkitan**- penerangan (*malahan juga nama*) bagi objek yang dikesan
- **Objek** - sumber objek (*halaman web*)
- **Keputusan** - tindakan dilakukan dengan objek yang dikesan
- **Pengesanan masa** - tarikh dan masa ancaman dikesan dan disekat
- **Jenis Objek** - jenis objek yang dikesan
- **Proses** - tindakan apa yang dilakukan untuk memanggil objek berpotensi berbahaya supaya ia boleh dikesan

Di bahagian bawah dialog, di bawah senarai, anda akan menemui maklumat mengenai jumlah bilangan objek dikesan yang disenaraikan di atas. Seterusnya, anda boleh mengeksport keseluruhan senarai objek yang dikesan dalam fail (**Eksport senarai ke fail**) dan padam semua entri pada objek dikesan (**Kosongkan senarai**).



## Butang kawalan

- **Muat semula senarai** - kemas kini senarai penemuan yang dikesan oleh **Online Shield**
- **Undur** - kembalike [dialog utama AVG](#) lalai (gambaran keseluruhan komponen)

## 6.3. Perlindungan E-mel

Salah satu sumber virus dan trojan yang paling biasa adalah melalui e-mel. Pemalsuan dan spam membuatkan e-mel menjadi sumber risiko yang lebih hebat. Akaun e-mel percuma adalah lebih berkemungkinan menerima e-mel berniat jahat seperti itu (*kerana ia jarang menggunakan teknologi antispam*), dan pengguna rumah bergantung agak kuar pada e-mel seperti itu. Serta pengguna rumah yang melayari tapak yang tidak diketahui dan mengisi borang dalam talian dengan data peribadi (*seperti alamat e-mel mereka*) meningkatkan pendedahan kepada serangan melalui e-mel. Syarikat biasanya menggunakan akaun e-mel korporat dan menggunakan penapis antispam dan lain-lain untuk mengurangkan risiko.

Komponen **Perlindungan E-mel** bertanggungjawab untuk mengimbas setiap mesej e-mel, yang dihantar atau diterima; apabila virus dikesan di dalam e-mel, ia dibuang ke [Bilik Kebal Virus](#) dengan serta-merta. Komponen juga boleh menapis keluar jenis lampiran e-mel tertentu dan menambah teks pensijilan pada mesej bebas jangkitan. **Perlindungan E-mel** terdiri daripada dua fungsi utama:

- [Pengimbas E-mel](#)
- [AntiSpam](#)

### 6.3.1. E-mail Scanner

**Pengimbas E-mel Peribadi** mengimbas e-mel masuk/keluar secara automatik. Anda boleh menggunakannya bersama klien e-mel yang tidak mempunyai pasang masuknya sendiri di dalam AVG (*tetapi boleh turut digunakan untuk mengimbas mesej e-mel untuk klien e-mel yang disokong AVG menggunakan pasang masuk khusus, iaitu Microsoft Outlook, dan The Bat*). Ia perlu digunakan terutamanya bersama aplikasi e-mel seperti Outlook Express, Mozilla, Incredimail, dll.

Sewaktu [pemasangan](#) AVG terdapat pelayan automatik dibuat untuk kawalan e-mel: satu untuk memeriksa e-mel masuk dan yang kedua untuk memeriksa e-mel keluar. Menggunakan dua pelayan ini, e-mel diperiksa secara automatik pada port 110 dan 25 (*port standard untuk menghantar/menerima e-mel*).

**Pengimbas E-mel** berfungsi sebagai antara muka di antara klien e-mel dan pelayan e-mel pada Internet.

- **Mel masuk:** Apabila menerima mesej daripada pelayan, komponen **Pengimbas E-mel** mengujinya untuk virus, membuang lampiran yang dijangkiti dan menambah perakuan. Semasa dikesan, virus dikuarantin dalam [Bilik Kebal Virus](#) dengan serta-merta. Kemudian mesej itu diberikan kepada klien e-mel.
- **Mel Keluar:** Mesej dihantar dari klien e-mel ke Pengimbas E-mel; ia menguji mesej dan lampirannya untuk virus dan kemudian, menghantar mesej ke pelayan SMTP (*mengimbas e-mel keluar dinyahdayakan secara lalai dan boleh disediakan secara manual*).



**Pengimbas E-mel bukan bertujuan untuk platform pelayan!**

### 6.3.2. Anti-Spam

#### Bagaimana AntiSpam berfungsi?

**Anti-spam** memeriksa semua mesej e-mel masuk dan menandakan e-mel yang tidak diinginkan sebagai SPAM. **Anti-Spam** boleh mengubah suai subjek e-mel (*yang telah dikenal pasti sebagai spam*) dengan menambah rentetan teks khas. Kemudian, anda boleh menapis e-mel anda dalam klien e-mel anda dengan mudah. **Anti-Spam** komponen menggunakan beberapa kaedah analisis untuk memproses setiap mesej e-mel, menawarkan kemungkinan perlindungan maksimum terhadap mesej e-mel. **Anti-Spam** menggunakan pangkalan data yang biasa dikemas kini untuk pengesanan spam. Adalah berkemungkinan untuk menggunakan pangkalan data umum pelayan RBL (*bagi alamat e-mel "spammer diketahui"*) dan untuk menambah alamat e-mel secara manual ke Senarai Putih anda (*jangan tandakan sebagai spam*) dan Senarai Hitam (*sentiasa tandakan sebagai spam*).

#### Apa itu spam?

Spam merujuk kepada e-mel yang tidak diminta, kebanyakannya mengiklankan produk atau perkhidmatan yang dimel dengan banyak kepada sebilangan besar alamat e-mel pada satu masa, mengisi kotak mel' penerima. Spam tidak merujuk kepada e-mel komersial sah yang mana telah mendapat kebenaran pengguna. Spam bukan sahaja mengganggu, tetapi juga selalunya adalah sumber penipuan, virus dan kandungan mengganggu.

### 6.3.3. Antara Muka Perlindungan E-mel

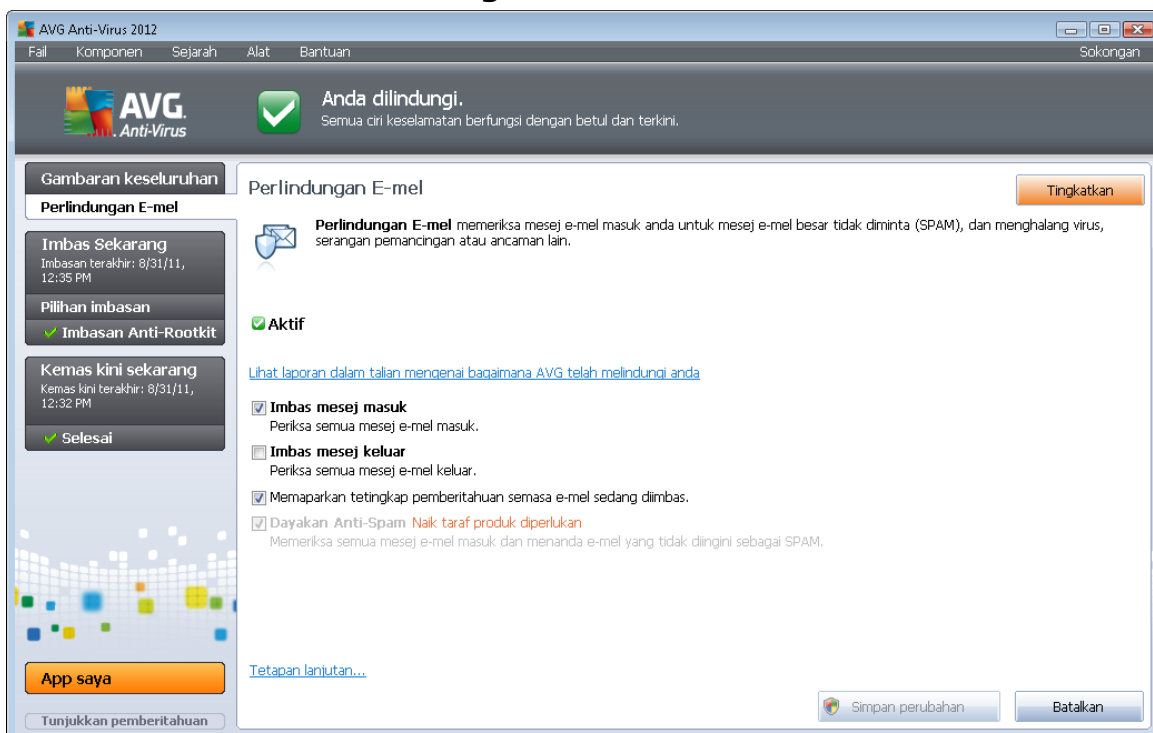



Dalam dialog **Perlindungan E-mel** anda boleh menemui teks ringkas yang menerangkan kefungsiian komponen dan maklumat pada status semasanya (*Aktif*). Gunakan **Lihat laporan dalam talian untuk bagaimana AVG telah melindungi anda** pautan untuk menyemak semula statistik terperinci bagi aktiviti dan pengesanan **AVG Anti-Virus 2012** pada halaman yang dikhaskan bagi laman web AVG (<http://www.avg.com/>).

### **Tetapan Perlindungan E-mel Asas**

Dalam dialog **Perlindungan E-mel** anda boleh mengedit selanjutnya beberapa ciri asas bagi kefungsiian komponen:

- **Imbas mesej masuk** (*dihidupkan secara lalai*) - Tandakan item untuk menentukan bahawa semua e-mel yang dihantar ke akaun anda perlu diimbas untuk virus.
- **Imbas mesej keluar** (*dimatikan secara lalai*) - Tandakan item untuk mengesahkan semua e-mel dihantar dari akaun anda perlu diimbas untuk virus.
- **Paparkan tettingkap pemberitahuan semasa e-mel diimbas** (*dihidupkan secara lalai*) - Tandakan item untuk mengesahkan anda hendak dimaklumkan melalui dialog pemberitahuan yang dipaparkan pada [ikon AVG pada dulang sistem](#) sewaktu pengimbasan e-mel anda.

**Vendor perisian telah menetapkan semua komponen AVG untuk memberikan persembahan optimum. Melainkan anda mempunyai alasan penting untuk melakukannya, jangan ubah konfigurasi AVG. Sebarang pertukaran kepada tetapan sepatutnya dilakukan oleh pengguna berpengalaman sahaja. Jika anda perlu mengubah konfigurasi AVG, pilih item menu sistem Alat / Tetapan lanjutan dan edit konfigurasi AVG dalam dialog [Tetapan Lanjutan AVG](#) yang baru dibuka.**

Item **Dayakan AntiSpam** mengaktifkan penapisan mesej yang tidak diminta dalam e-mel masuk anda. Walau bagaimanapun, perkhidmatan **AntiSpam** tidak tersedia dalam **AVG Anti-Virus 2012**, dan hanya boleh diakses dalam edisi AVG yang lebih tinggi. **Sila lawati laman web AVG (<http://www.avg.com/>) untuk maklumat naik taraf AVG.**

### **Butang kawalan**

Butang kawalan tersedia dalam dialog **Perlindungan E-mel** adalah seperti berikut:

- **Simpan perubahan** - tekan butang ini untuk menyimpan dan menggunakan sebarang perubahan yang dibuat dalam dialog ini
- **Batal** - tekan butang ini untuk kembali ke [dialog utama AVG](#) lalai (*gambaran keseluruhan komponen*)

### 6.3.4. Pengesanan Perlindungan E-mel

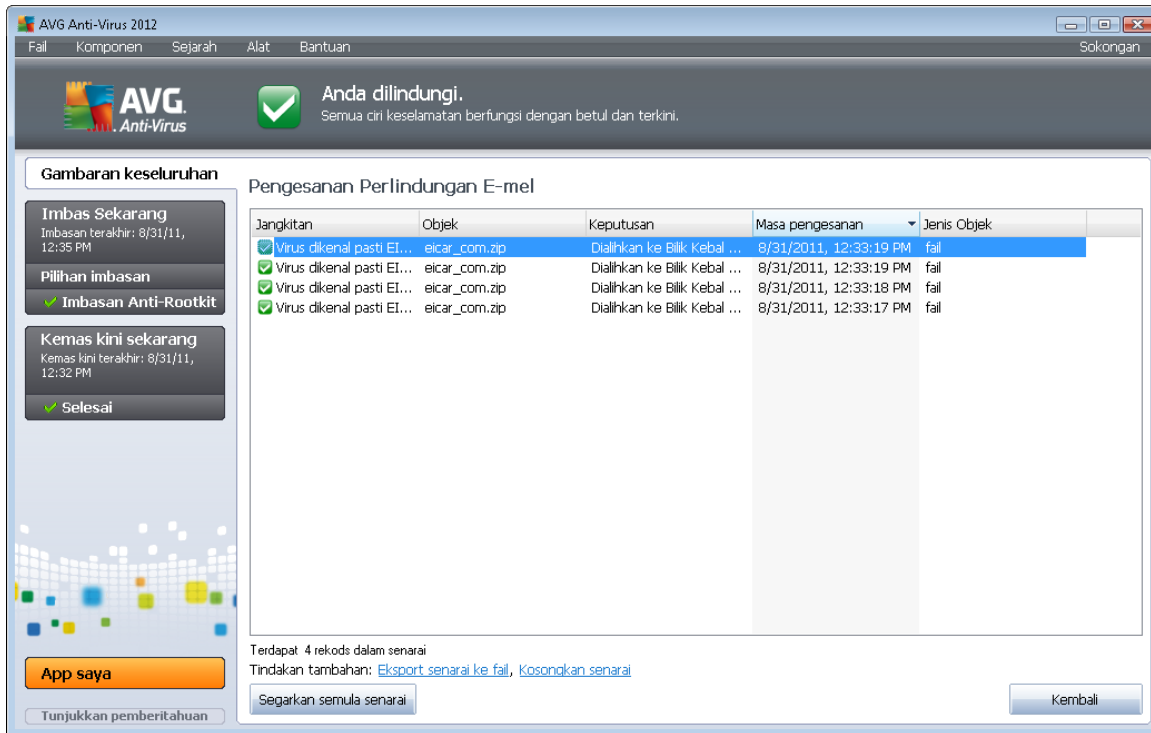

Dalam dialog **Pengesanan Pengimbas E-mel** (boleh diakses melalui opsyen menu sistem *Sejarah / pengesanan Pengimbas E-mel*) anda boleh melihat senarai semua penemuan yang dikesan oleh komponen **Perlindungan E-mel**. Untuk setiap objek yang dikesan, maklumat berikut disediakan:

- **Jangkitan** - penerangan (malahan juga nama) bagi objek yang dikesan
- **Objek** - lokasi objek
- **Keputusan** - tindakan dilakukan dengan objek yang dikesan
- **Masa pengesanan** - tarikh dan masa objek mencurigakan dikesan
- **Jenis Objek** - jenis objek yang dikesan

Di bahagian bawah dialog, di bawah senarai, anda akan menemui maklumat mengenai jumlah bilangan objek dikesan yang disenaraikan di atas. Seterusnya, anda boleh mengeksport keseluruhan senarai objek yang dikesan dalam fail (**Eksport senarai ke fail**) dan padam semua entri pada objek dikesan (**Kosongkan senarai**).

#### Butang kawalan

Butang kawalan tersedia dalam antara muka **pengesanan Pengimbas E-mel** adalah seperti berikut:



- **Muat semula senarai** - Mengemas kini senarai ancaman yang dikesan.
- **Undur** - Membawa anda kembali ke dialog yang dipaparkan sebelum ini.

## 6.4. AntiRootkit

**AntiRootkit** adalah alat khusus yang mengesan dan membuang rootkit berbahaya, cth. atur cara dan teknologi yang boleh menyamar kehadiran perisian berniat jahat pada komputer anda. **Anti-Rootkit** boleh mengesan rootkit berdasarkan pada set peraturan yang dipraktifik. Sila maklum bahawa semua rootkit dikesan (*bukan hanya yang dijangkiti*). Jika **Anti-Rootkit** menemui rootkit, ia tidak semestinya bermaksud bahawa rootkit dijangkiti. Kadangkala, rootkit digunakan sebagai pemacu atau ia adalah sebahagian daripada aplikasi yang betul.

### Apa itu rootkit?

Rootkit adalah atur cara yang direka bentuk untuk melakukan kawalan asas sistem komputer tanpa kebenaran daripada pemilik sistem dan pengurus yang sah. Akses kepada perkakasan jarang diperlukan kerana rootkit bertujuan untuk menyita kawalan sistem pengendalian yang sedang dijalankan pada perkakasan. Biasanya, rootkit bertindak untuk mengaburi kehadirannya pada sistem melalui subversi atau pengelakan daripada mekanisme keselamatan sistem pengendalian. Biasanya, ia juga adalah Trojan, dengan itu, menipu pengguna dengan mempercayai bahawa ia selamat untuk dijalankan pada sistemnya. Teknik yang digunakan untuk melaksanakan ini termasuk menyembunyikan proses yang sedang dijalankan daripada menyelia atur cara atau menyembunyikan fail atau data sistem daripada sistem pengendalian.

### 6.4.1. Antara Muka AntiRootkit

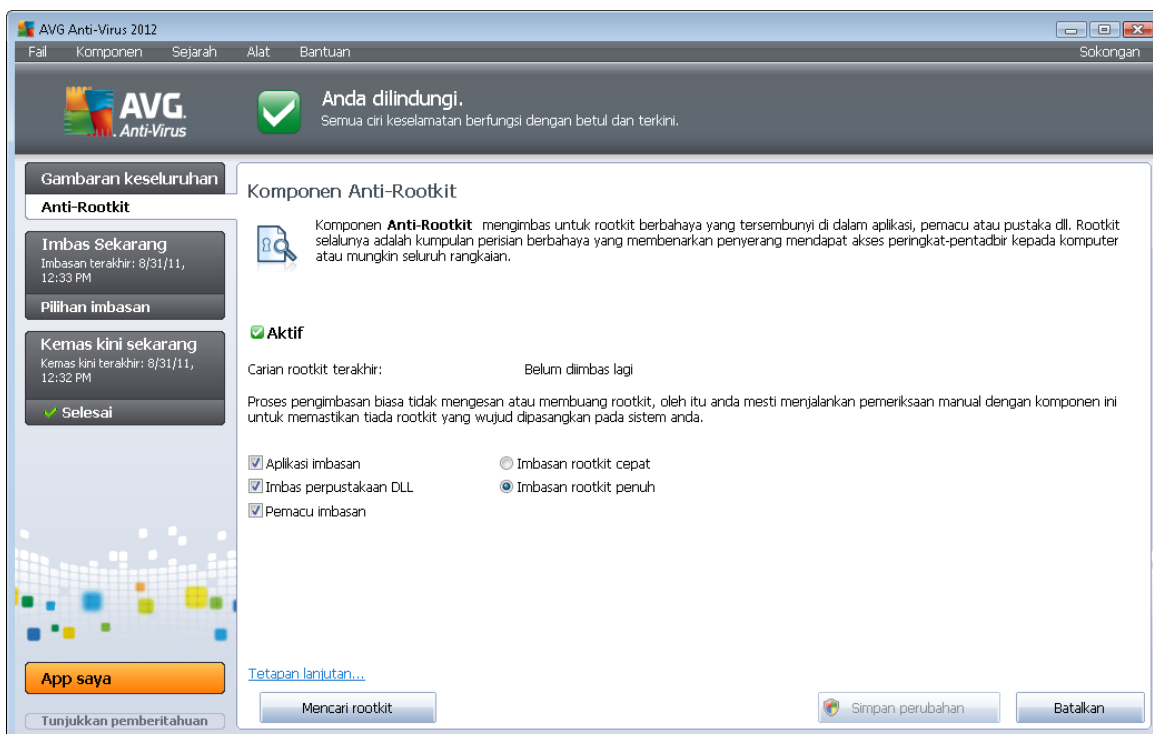



Dialog **AntiRootkit** menyediakan penerangan ringkas mengenai kefungisian komponen, memaklumkan tentang status semasa komponen (*Aktif*), dan juga memberikan maklumat mengenai kali terakhir ujian **AntiRootkit** dilancarkan (*Carian rootkit terakhir*). Dialog **AntiRootkit** seterusnya menyediakan pautan [Tetapan Alat/Lanjutan](#). Gunakan pautan ini untuk diarahkan semula ke persekitaran konfigurasi lanjutan bagi komponen **AntiRootkit**.

**Vendor perisian telah menetapkan semua komponen AVG untuk memberikan persembahan optimum. Melainkan anda mempunyai alasan penting untuk melakukannya, jangan ubah konfigurasi AVG. Sebarang pertukaran kepada tetapan sepatutnya dilakukan oleh pengguna berpengalaman sahaja.**

### Tetapan AntiRootkit asas

Di bahagian bawah dialog, anda boleh menyediakan beberapa fungsi asas bagi pengimbasan kehadiran rootkit. Pertama sekali, tandakan kotak semak masing-masing untuk menentukan objek yang harus diimbas:

- **Aplikasi imbasan**
- **Imbas pustaka DLL**
- **Pemacu imbasan**

Seterusnya, anda boleh memilih mod pengimbasan rootkit:

- **Imbasan rootkit cepat** - Mengimbas semua proses berjalan, pemacu yang dimuatkan dan folder sistem (*biasanya, c:\Windows*).
- **Imbasan rootkit penuh** - Mengimbas semua proses berjalan, pemacu yang dimuatkan, folder sistem (*biasanya, c:\Windows*), berserta semua cakera tempatan (*termasuk cakera denyar tetapi tidak termasuk cakera liut/pemacu CD*).

### Butang kawalan

- **Cari rootkit** - memandangkan imbasan rootkit bukan bahagian tersirat bagi [Imbasan seluruh komputer](#), anda boleh menjalankan imbasan rootkit secara terus dari antara muka **Anti-Rootkit** menggunakan butang ini.
- **Simpan perubahan** - Tekan butang ini untuk menyimpan semua perubahan yang dibuat dalam antara muka ini dan untuk kembali ke [dialog utama AVG lalai](#) (*gambaran keseluruhan komponen*).
- **Batal** - Tekan butang ini untuk kembali ke [dialog utama AVG lalai](#) (*gambaran keseluruhan komponen*) tanpa menyimpan sebarang perubahan yang anda telah lakukan.



## 6.5. Penganalisis PC

Komponen **Penganalisis PC** mampu mengimbas komputer anda bagi masalah sistem, dan memberikan anda gambaran keseluruhan telus mengenai apa yang menjejaskan prestasi keseluruhan komputer anda. Dalam antara muka pengguna komponen anda boleh melihat carta yang dibahagikan kepada empat baris yang merujuk kepada kategori tertentu: ralat pendaftar, fail sarap, errors, junk files, pemecahan, dan pintasan rosak:

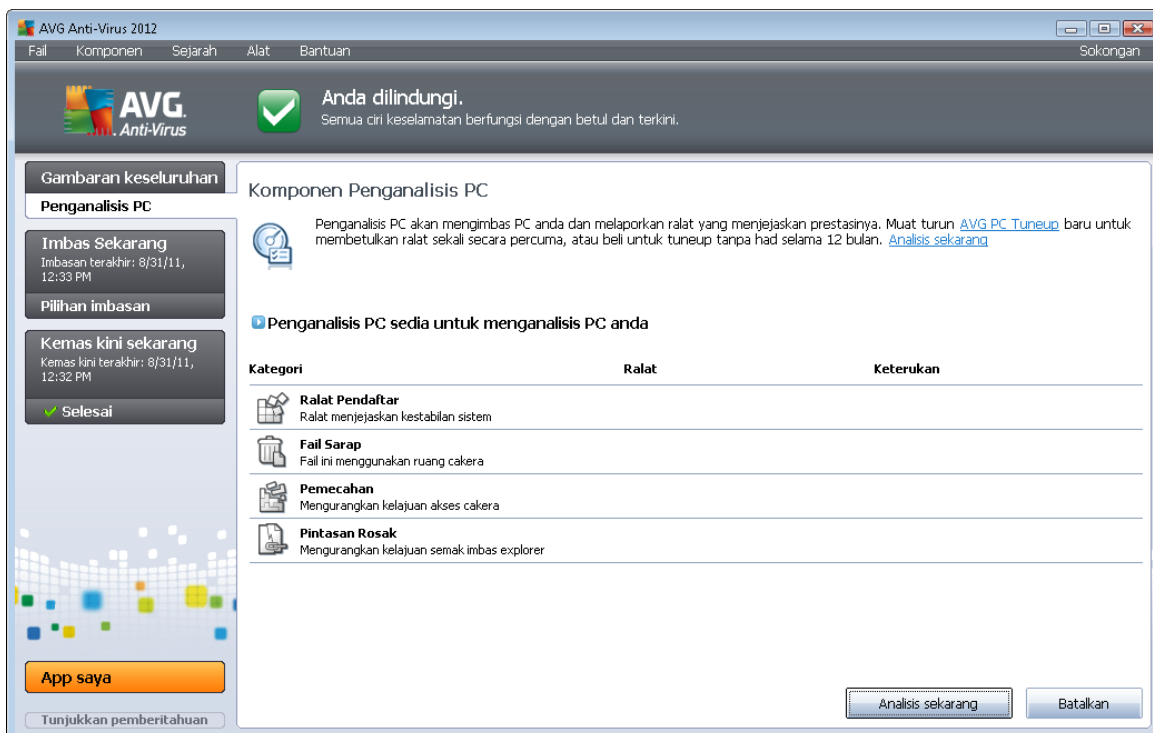

- **Ralat Pendaftar** Akan memberikan anda bilangan ralat dalam Pendaftar Windows . Oleh sebab memperbaiki Pendaftar memerlukan pengetahuan yang agak tinggi, kami tidak mengesyorkan anda mencuba dan membaikinya sendiri.
- **Fail Sarap** akan memberikan anda bilangan fail yang paling banyak berkemungkinan boleh dilakukan tanpa. Biasanya, ia adalah pelbagai jenis fail sementara, dan fail dalam Tong Kitar Semula.
- **Pemecahan** akan mengira peratusan cakera keras anda yang dipecahkan, iaitu digunakan untuk tempoh yang lama supaya kebanyakan fail, kini, terdapat pada bahagian berbeza bagi cakera fizikal. Anda boleh menggunakan beberapa alat penyahserpihan untuk membetulkan ini.
- **Pintasan Rosak** akan memberitahu anda mengenai pintasan yang tidak lagi berfungsi, membawa kepada lokasi tidak wujud dll.

Untuk memulakan analisis sistem anda, tekan butang **Analisis sekarang**. Anda kemudiannya akan boleh melihat kemajuan analisis dan keputusannya terus di dalam carta:

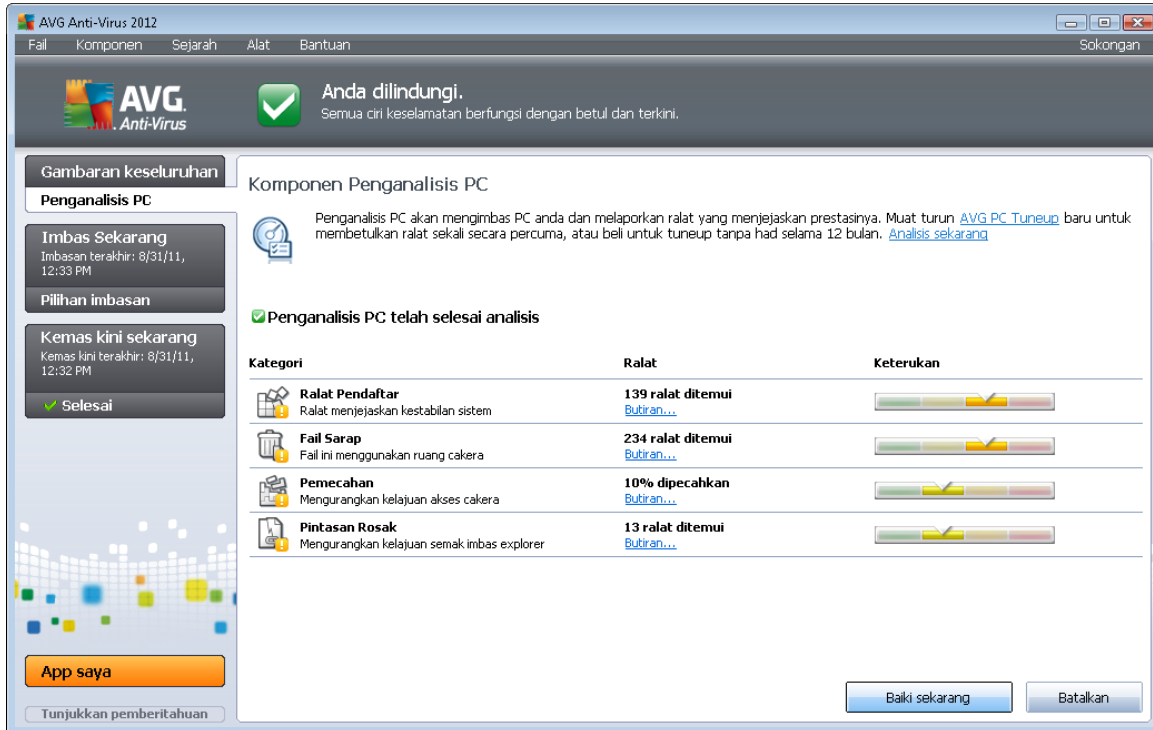

Gambaran keseluruhan keputusan menyediakan bilangan masalah sistem yang dikesan (**Ralat**) dibahagikan mengikut kategori tertentu yang diuji. Keputusan analisis juga akan dipaparkan secara grafik pada paksi dalam lajur **Keterangan**.

### Butang kawalan

- **Analisis sekarang** (dipaparkan sebelum analisis bermula) - tekan butang ini untuk melancarkan analisis segera komputer anda
- **Betulan sekarang** (dipaparkan sebaik sahaja analisis selesai) - tekan butang untuk pergi ke laman web AVG (<http://www.avg.com/>) di halaman yang menyediakan maklumat terperinci dan terkini berkaitan dengan komponen **Penganalisis PC**
- **Batal** - tekan butang ini untuk berhenti menjalankan analisis, atau untuk kembali ke [antara dialog utama AVG](#) lalai (gambaran keseluruhan komponen) sebaik sahaja analisis selesai

## 6.6. Perlindungan Identiti

**Identity Protection** adalah komponen antimalware yang melindungi anda daripada semua jenis malware (*perisian pengintip, bot, pencuri identiti, ...*) menggunakan teknologi kelakuan dan memberikan perlindungan hari sifar untuk virus baru. **Identity Protection** memberi tumpuan kepada mengelakkan pencuri identiti daripada mencuri kata laluan anda, butiran akaun bank, nombor kad kredit dan barangan digital peribadi yang lain yang bernilai daripada semua jenis perisian berniat jahat (*malware*) yang mensasarkan PC anda. Ia memastikan semua atur cara yang dijalankan pada PC anda beroperasi dengan betul. **Identity Protection** mengesan dan menyekat kelakuan yang mencurigakan pada asas berterusan dan melindungi komputer anda daripada semua malware baru.



**Perlindungan Identiti** memberikan komputer anda perlindungan masa nyata terhadap ancaman baru dan malahan, ancaman yang tidak diketahui. Ia mengawasi semua (*termasuk tersembunyi*) proses dan pada lebih 285 corak kelakuan berbeza, dan boleh menentukan sama ada sesuatu berniat jahat berlaku dalam sistem anda. Untuk sebab ini, ia boleh mendedahkan ancaman, malahan, yang belum diterangkan dalam pangkalan data virus. Apabila cebisan kod yang tidak diketahui muncul pada komputer anda, ia diperhatikan dengan serta-merta untuk kelakuan berniat jahat dan dijejaki. Jika fail didapati berniat jahat, **Perlindungan Identiti** akan membuang kod ke dalam [Bilik Kebal Virus](#) dan membuat asal sebarang perubahan yang telah dibuat kepada sistem (*suntikan kod, perubahan pendaftar, pembukaan port dll*). Anda tidak perlu memulakan imbasan untuk dilindungi. Teknologi adalah sangat proaktif, jarang sekali, memerlukan kemas kini dan sentiasa dilindungi.

**Perlindungan Identiti adalah perlindungan yang perlu kepada [Anti-Virus](#) Kami sangat mengesyorkan agar anda mempunyai kedua-dua komponen dipasang, supaya memiliki perlindungan lengkap bagi PC anda!**

### 6.6.1. Perlindungan Identiti Antara muka

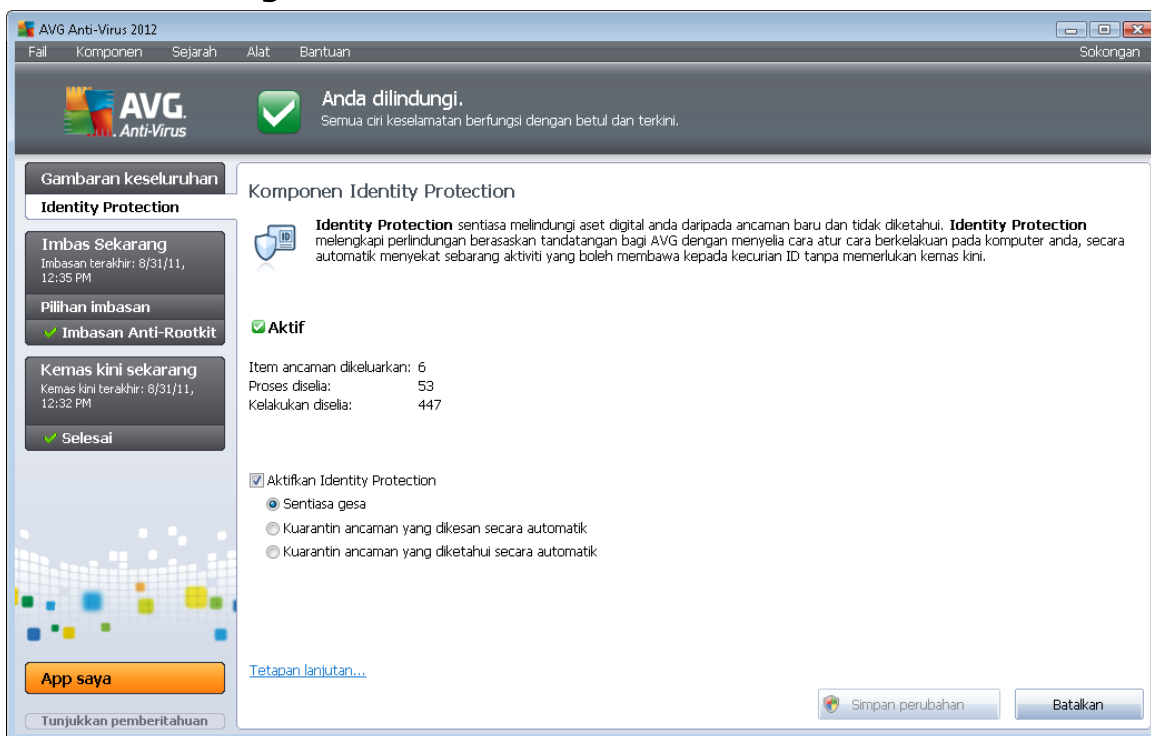

Dialog **Perlindungan Identiti** memberikan penerangan ringkas mengenai kefungsiian asas komponen, statusnya (*Aktif*), dan beberapa data statistik:

- **Item ancaman dibuang** - memberikan bilangan aplikasi yang dikesan sebagai malware, dan
- **Proses diselia** - bilangan aplikasi yang sedang dijalankan yang diselia oleh IDP
- **Kelakuan diselia** - bilangan tindakan khusus yang sedang dijalankan dalam aplikasi yang diselia



## Tetapan Perlindungan Identiti Asas

Dalam bahagian bawah dialog, anda boleh mengedit beberapa ciri asas kefungsiian komponen:

- **Aktifkan Perlindungan Identiti** - (*dibuka secara lalai*): tanda untuk mengaktifkan komponen IDP dan untuk membuka opsyen pengeditan selanjutnya.

Dalam sesetengah kes, **Perlindungan Identiti** mungkin melaporkan bahawa beberapa fail yang sah adalah mencurigakan atau berbahaya. Memandangkan **Perlindungan Identiti** mengesan ancaman berdasarkan pada kelakuan mereka, ini biasanya berlaku apabila beberapa atur cara cuba memantau penekanan kekunci, memasang atur cara lain atau pemacu baru yang dipasang pada komputer. Oleh itu, sila pilih salah satu opsyen berikut yang menentukan kelakuan komponen **Perlindungan Identiti** sekiranya mengesan aktiviti mencurigakan:

- **Sentiasa gesa** - jika aplikasi dikesan sebagai malware, anda akan ditanya sama ada ia harus disekat (*pilihan ini dihidupkan secara lalai dan disyorkan untuk tidak mengubahnya melainkan anda mempunyai sebab sebenar untuk melakukannya*)
- **Kuarantin ancaman yang dikesan secara automatik** - semua aplikasi dikesan sebagai malware akan disekat secara automatik
- **Kuarantin ancaman yang diketahui secara automatik** - hanya aplikasi dengan kepastian mutlak dikesan sebagai malware akan disekat

## Butang kawalan

Butang kawalan yang tersedia dalam antara muka **Perlindungan Identiti** adalah seperti berikut:

- **Simpan perubahan** - tekan butang ini untuk menyimpan dan menggunakan sebarang perubahan yang dibuat dalam dialog ini
- **Batal** - tekan butang ini untuk kembali ke [dialog utama AVG](#) (*gambaran keseluruhan komponen*)



## 6.7. Pentadbiran Jauh

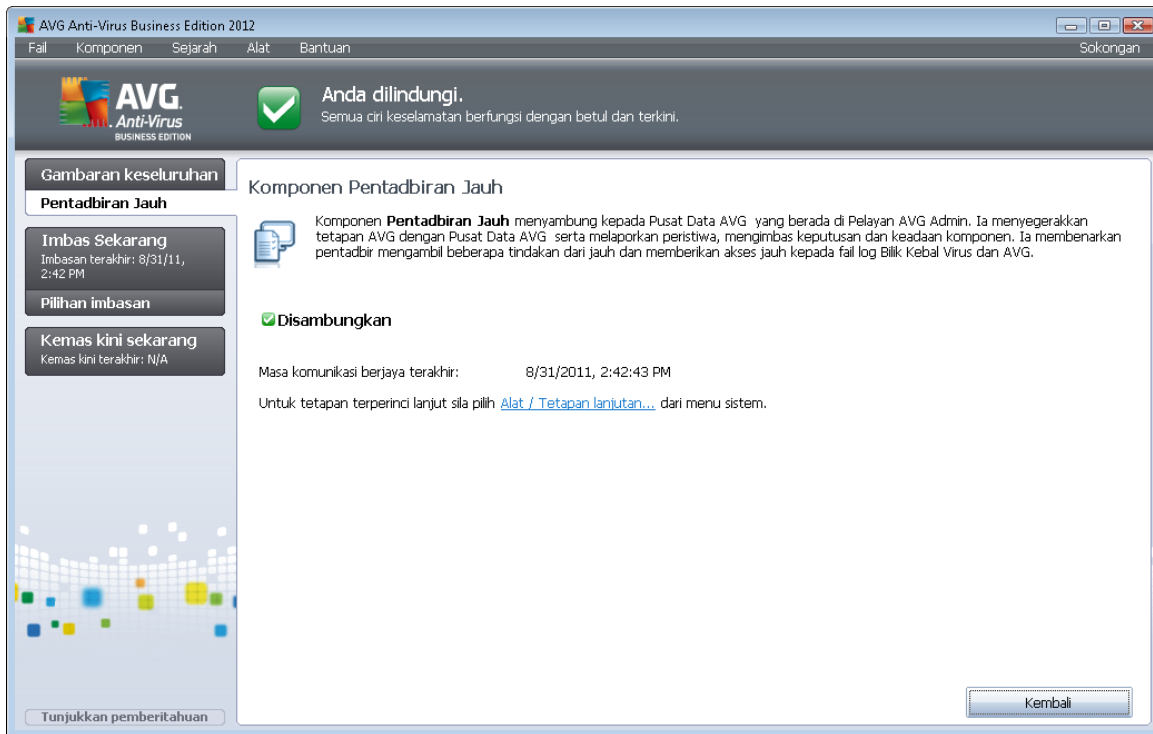

Komponen **Pentadbiran Jauh** hanya dipaparkan dalam antara muka pengguna bagi **AVG Anti-Virus 2012** sekiranya, anda telah memasang Business Edition bagi produk anda (*untuk maklumat lanjut mengenai lesen yang digunakan untuk pemasangan, sila lihat tab [Versi](#) bagi dialog [Maklumat](#) yang boleh dibuka melalui item menu sistem [Sokongan](#)*). Dalam dialog **komponen Pentadbiran Jauh** anda boleh menemui maklumat mengenai sama ada komponen ini aktif dan disambung ke pelayan. Semua tetapan komponen **Pentadbiran Jauh** perlu dilakukan dalam **Tetapan Lanjutan / Pentadbiran Jauh**.

Untuk penerangan terperinci mengenai opsyen dan kefungsiannya komponen dalam sistem Pentadbiran Jauh AVG sila rujuk dokumentasi khusus yang ditetapkan untuk topik ini secara eksklusif. Dokumen ini tersedia untuk muat turun di laman web AVG (<http://www.avg.com/>), dalam seksyen **Pusat sokongan / Muat turun / Dokumentasi**.

### Butang kawalan

- **Undur** - tekan butang ini untuk kembali ke [dialog utama AVG](#) (gambaran keseluruhan komponen).

## 7. App saya

Setiap tiga aplikasi berikut bagi [LiveKive](#), [Family Safety](#) dan [PC Tuneup](#) tersedia sebagai produk AVG sendiri, dan bahagian pilihan bagi pemasangan **AVG Anti-Virus 2012**. Dalam dialog **Aplikasi AVG anda** (boleh diakses melalui butang Aplikasi Saya secara terus dari dialog utama AVG) anda boleh nampak gambaran keseluruhan bagi aplikasi yang telah dipasang, dan sedia untuk dipasang secara pilihan:

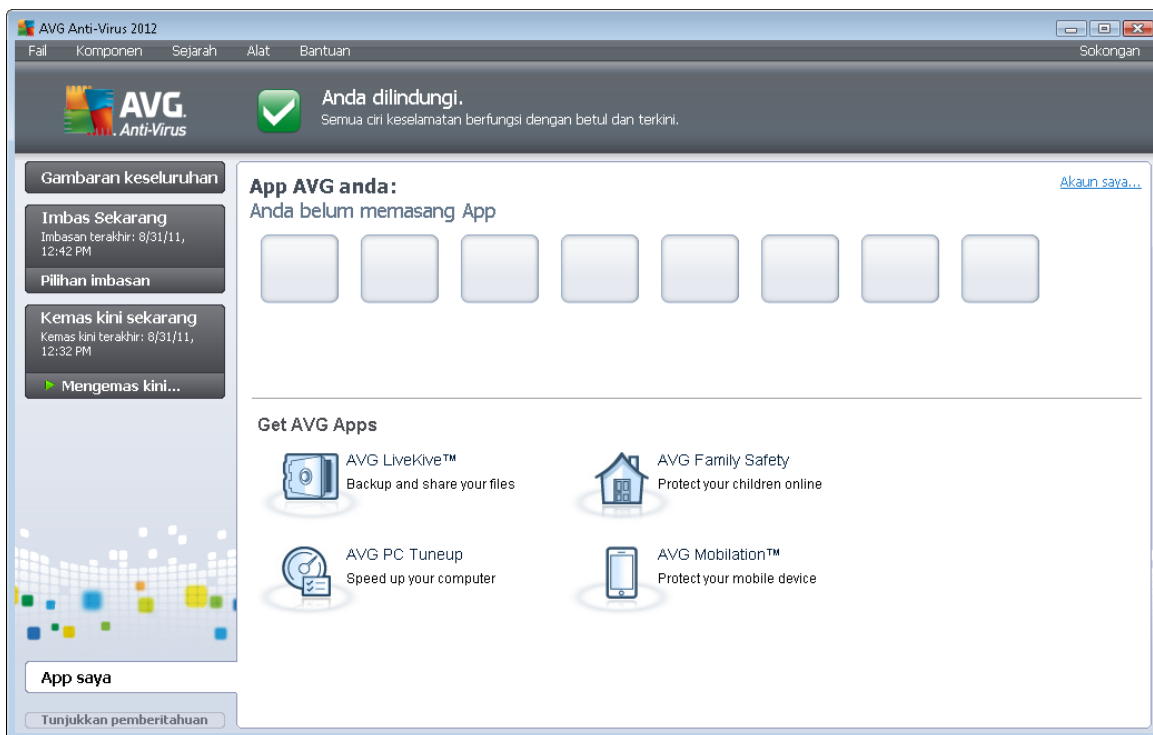

### 7.1. LiveKive

**LiveKive** bertujuan untuk sandaran data dalam talian pada pelayan yang terjamin. **LiveKive** secara automatik membuat sandaran semua fail, foto dan muzik anda di satu tempat yang selamat, membolehkan anda berkongsinya dengan keluarga dan rakan dan mengaksesnya dari sebarang peranti didayakan web, termasuk peranti iPhones dan Android. Ciri **LiveKive** termasuk:

- Langkah keselamatan sekiranya komputer anda dan/atau cakera keras rosak
- Akses kepada data anda dari sebarang peranti yang disambungkan ke Internet
- Pengaturan mudah
- Berkongsi dengan sesiapa yang anda benarkan

**Untuk maklumat terperinci, sila lawati halaman web AVG yang dikhaskan yang anda juga boleh muat turun komponen dengan serta-merta. Untuk melakukannya, anda boleh menggunakan pautan LiveKive dalam dialog [Aplikasi Saya](#).**



## 7.2. Family Safety

**Family Safety** membantu anda melindungi anak anda daripada laman web, kandungan media dan carian dalam talian yang tidak sesuai, dan memberikan anda laporan berkenaan aktiviti dalam talian mereka. Anda boleh menetapkan tahap perlindungan yang sesuai untuk setiap anak anda dan memantaunya secara berasingan melalui log masuk unik.

**Untuk maklumat terperinci, sila lawati halaman web AVG yang dikhaskan yang anda juga boleh muat turun komponen dengan serta-merta. Untuk melakukannya, anda boleh menggunakan pautan Family Safety dalam dialog [Aplikasi Saya](#).**

## 7.3. PC Tuneup

**Komponen** aplikasi adalah alat lanjutan untuk analisis dan pembetulan sistem terperinci, seperti bagaimana kelajuan dan keseluruhan prestasi komputer anda mungkin diperbaiki. Ciri **PC Tuneup** termasuk:

- Pencuci Cakera - Mengeluarkan fail sarap yang melambatkan komputer.
- Pemecahan Cakera - Memecahkan pemacu cakera dan mengoptimum peletakan fail sistem.
- Pencuci Pendaftar - Membaiki ralat pendaftar untuk meningkatkan kestabilan PC.
- Pemecahan Pendaftar - Memadatkan jarak yang menggunakan memori penyingkiran.
- Doktor Cakera - Mencari sektor jahat, kumpulan yang tiada dan ralat direktori dan membaikinya.
- Pengoptimum Internet - Mengikuti tetapan satu saiz untuk semua kepada sambungan Internet khas.
- Pemadam Penjejakan - Mengeluarkan sejarah komputer dan penggunaan Internet.
- Pemadam Cakera - Memadam ruang kosong pada cakera untuk mengelakkan mendapatkan semula data sensitif.
- Pencarik Fail - Memadam fail yang dipilih melebihi pemulihan pada cakera atau kayu USB.
- Mendapatkan Semula Fail - Mendapatkan semula fail yang dipadam secara tidak sengaja, kayu USB atau kamera.
- Pencari Fail Pendua - Membantu mencari dan mengeluarkan fail pendua yang mengisi ruang cakera.
- Pengurus Perkhidmatan - Menyahdaya perkhidmatan yang tidak diperlukan yang melambatkan komputer.
- Pengurus Permulaan - Membenarkan pengguna mengurus atur cara yang bermula secara automatik pada but Windows.



- Pengurus Nyahpasang - Menyahpasang sepenuhnya atur cara perisian yang anda tidak perlukan lagi.
- Pengurus Renggut - Membenarkan pengguna menala beratus tetapan Windows yang tersembunyi.
- Pengurus Tugas - Menyenaraikan semua proses yang dijalankan, perkhidmatan dan fail yang dikunci.
- Penjelajah Cakera - Menunjukkan fail mana yang menggunakan paling banyak ruang pada komputer.
- Maklumat Sistem - Memberikan maklumat terperinci mengenai perkakas dan perisian yang dipasang.

***Untuk maklumat terperinci, sila lawati halaman web AVG yang dikhaskan yang anda juga boleh muat turun komponen dengan serta-merta. Untuk melakukannya, anda boleh menggunakan pautan PC Tuneup dalam dialog [Aplikasi Saya](#).***



## 8. AVG Security Toolbar

**AVG Security Toolbar** ialah alat yang berfungsi bersama dengan komponen [LinkScanner](#), dan mengawal keselamatan maksimum anda semasa menyemak imbas Internet. Dalam **AVG Anti-Virus 2012**, pemasangan **AVG Security Toolbar** adalah pilihan; sewaktu [proses pemasangan](#) anda dijemput untuk menentukan sama ada komponen perlu dipasang. **AVG Security Toolbar** tersedia secara terus dalam penyemak imbas Internet anda. Buat masa ini, penyemak imbas yang disokong adalah Internet Explorer (*versi 6.0 dan lebih tinggi*), dan/atau Mozilla Firefox (*versi 3.0 dan lebih tinggi*). Tiada penyemak imbas lain yang disokong (*sekiranya, anda menggunakan beberapa penyemak imbas Internet alternatif, cth Avant Browser, anda boleh bertemu kelakuan yang tidak dijangka*).

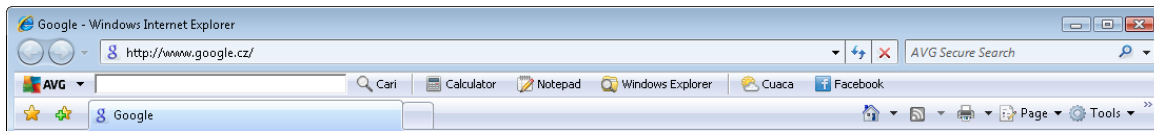

**AVG Security Toolbar** terdiri daripada yang berikut:

- **Logo AVG** dengan menu jatuh ke bawah:
  - **Gunakan AVG Secure Search** - Membolehkan anda mencari secara terus dari **AVG Security Toolbar** menggunakan enjin **AVG Secure Search**. Semua keputusan carian secara berterusan, diperiksa oleh perkhidmatan [Search-Shield](#), dan anda boleh merasakan pasti selamat dalam talian.
  - **Tahap Ancaman Semasa** - membuka halaman web lab virus dengan paparan grafik bagi tahap ancaman semasa pada web.
  - **AVG Threat Labs** - Membuka halaman **Laporan Tapak** pada laman web AVG (<http://www.avg.com/>) yang anda boleh cari ancaman tertentu melalui nama dan mendapatkan maklumat terperinci pada setiap satu.
  - **Bantuan Bar Alat** - Membuka bantuan dalam talian yang meliputi semua kefungsiian **AVG Security Toolbar**.
  - **Serahkan maklum balas Produk** - Membuka halaman web dengan borang yang anda boleh isikan dan memberitahu kami mengenai pendapat mengenai **AVG Security Toolbar**.
  - **Mengenai...** - Membuka tettingkap baharu dengan maklumat pada versi **AVG Security Toolbar** yang dipasang buat masa ini.
- **Carian difailkan** - Cari Internet menggunakan **AVG Security Toolbar** untuk pasti selamat dan selesa memandangkan semua keputusan carian yang dipaparkan adalah selamat seratus peratus. Isikan kata kunci atau ungkapan ke dalam medan carian, dan tekan butang **Cari** (*atau Enter*). Semua keputusan carian secara berterusan, diperiksa oleh perkhidmatan [Search-Shield](#) (*dalam komponen [LinkScanner](#)*).
- Butang pintasan untuk akses pantas kepada aplikasi ini: **Kalkulator**, **Pad Nota**, **Windows Explorer**

- **Cuaca** - Butang membuka dialog baharu memberikan maklumat mengenai cuaca semasa di lokasi anda, dan ramalan cuaca untuk dua hari akan datang. Maklumat ini sedang dikemas kini secara tetap, setiap 3-6 jam. Dalam dialog, anda boleh menukar lokasi yang dikehendaki secara manual, dan untuk menentukan sama ada anda ingin melihat maklumat suhu dalam Celcius atau Fahrenheit.

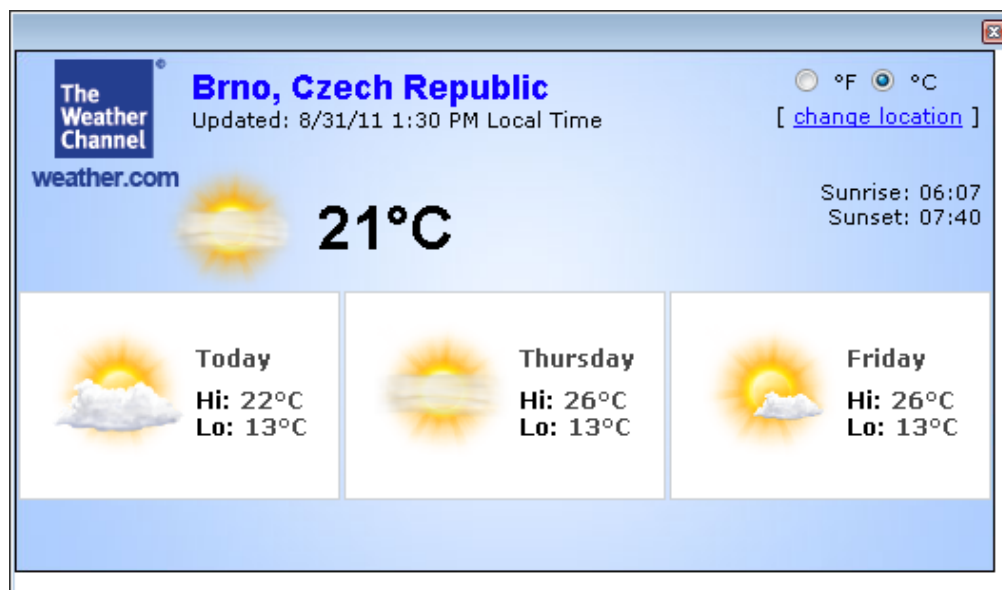

- **Facebook** - Butang ini membolehkan anda bersambung ke rangkaian sosial [Facebook](#) secara terus dari dalam **AVG Security Toolbar**. Kelakuan.



## 9. Tetapan Lanjut AVG

Dialog konfigurasi lanjutan **AVG Anti-Virus 2012** terbuka dalam tettingkap baru yang dinamakan **Tetapan AVG Lanjutan**. Tetingkap dibahagikan kepada dua bahagian: bahagian kiri menawarkan navigasi pepohon yang diatur ke opsyen konfigurasi atur cara. Pilih komponen yang anda hendak ubah konfigurasi bagi (*atau bahagian tertentu*) untuk membuka dialog pengeditan dalam bahagian kanan tettingkap.

### 9.1. Penampilan

Item pertama pepohon navigasi, **Penampilan**, merujuk kepada tetapan umum [antara muka pengguna AVG Anti-Virus 2012](#) dan memberikan beberapa opsyen asas bagi kelakukan aplikasi:

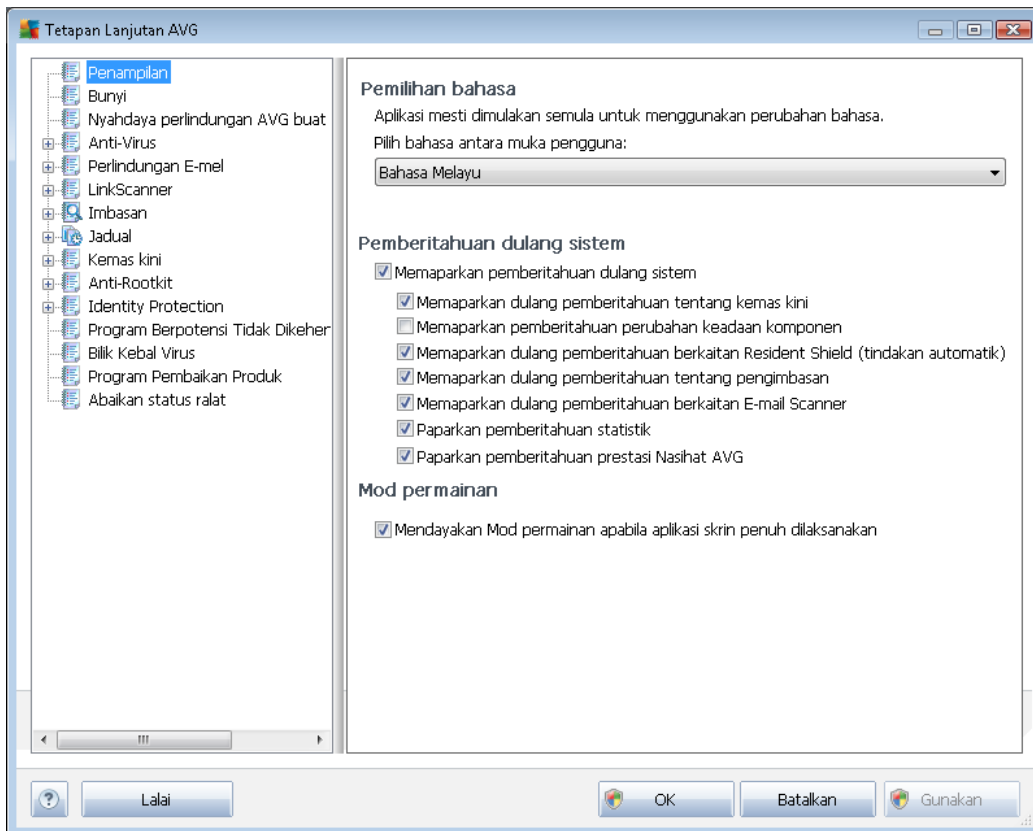

#### Pemilihan bahasa

Dalam seksyen **Pilihan bahasa**, anda boleh memilih bahasa yang anda inginkan dari menu jatuh ke bawah. Bahasa yang dipilih akan kemudiannya digunakan untuk seluruh [antara muka pengguna AVG Anti-Virus 2012](#). Menu jatuh ke bawah menawarkan bahasa yang anda pilih sebelum ini untuk dipasang semasa [proses pemasangan](#) (*lihat bab [Opsyen tersuai](#)*) dan Bahasa Inggeris (*yang sentiasa dipasang secara automatik, secara lalai*). Untuk selesai menukar **AVG Anti-Virus 2012** anda ke bahasa lain, anda perlu memulakan semula aplikasi. Sila ikuti langkah-langkah ini:

- Dalam menu jatuh ke bawah, pilih bahasa yang dikehendaki bagi aplikasi



- Sahkan pilihan anda dengan menekan butang **Guna** (penjuru bawah sebelah kanan bagi dialog)
- Tekan butang **OK** untuk mengesahkan
- Pop timbul dialog baharu memaklumkan kepada anda bahawa untuk menukar bahasa bagi aplikasi, anda perlu memulakan semula **AVG Anti-Virus 2012**
- Tekan butang **Mula semula aplikasi sekarang** untuk bersetuju dengan mula semula atur cara, dan tunggu beberapa saat untuk pertukaran bahasa dilakukan:

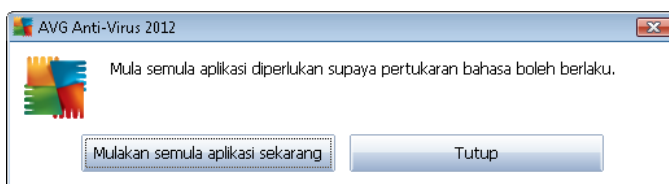

### Pemberitahuan dulang sistem

Dalam seksyen ini, anda boleh menindas pemberitahuan dulang sistem pada status bagi aplikasi **AVG Anti-Virus 2012**. Secara lalai, pemberitahuan sistem dibenarkan untuk dipaparkan. Ia amat disyorkan untuk mengekalkan konfigurasi ini! Pemberitahuan sistem memaklumkan, contohnya, bagi pengimbasan atau mengemas kini pelancaran proses, atau pada perubahan status bagi komponen **AVG Anti-Virus 2012**. Anda sudah tentu perlu beri perhatian kepada pengumuman ini!

Walau bagaimanapun, jika atas beberapa sebab anda memutuskan bahawa anda tidak mahu pemberitahuan ini dipaparkan, atau hanya inginkan pemberitahuan tertentu (*berkaitan dengan komponen AVG Anti-Virus 2012*) untuk dipaparkan, anda boleh mentakrifkan dan menentukan pilihan anda dengan menanda/tidak menanda pilihan berikut:

- **Paparkan pemberitahuan dulang sistem (dihidupkan, secara lalai)** - Secara lalai, semua pemberitahuan dipaparkan. Jangan tanda item ini untuk mematikan sepenuhnya semua paparan sistem. Semasa dihidupkan, anda seterusnya boleh memilih pemberitahuan khusus mana yang harus dipaparkan:
  - **Paparkan pemberitahuan dulang mengenai kemas kini (dihidupkan, secara lalai)** - Tentukan sama ada maklumat berkenaan **AVG Anti-Virus 2012** pelancaran proses kemas kini, perkembangan, dan pemuktamadan perlu dipaparkan.
  - **Paparkan pemberitahuan perubahan keadaan komponen (dimatikan, secara lalai)** - Tentukan sama ada maklumat berkenaan aktiviti/tiada aktiviti komponen, atau berkemungkinan, masalah perlu dipaparkan. Semasa melaporkan status kerosakan komponen, opsiyen ini sama dengan fungsi berguna bagi **ikon dulang sistem AVG Anti-Virus 2012 melaporkan masalah dalam sebarang komponen**.
  - **Paparkan pemberitahuan dulang berkaitan Perisai Residen (tindakan automatik) (dihidupkan, secara lalai)** - Tentukan sama ada maklumat berkenaan proses penyimpanan, penyalinan dan membuka fail perlu dipaparkan atau ditindas (konfigurasi ini hanya ditunjukkan jika opsiyen **Autopulih Perisai Residen** dihidupkan).



- **Paparkan pemberitahuan dulang mengenai [pengimbasan](#)** (*dihidupkan, secara lalai*) - Tentukan sama ada maklumat mengenai pelancaran maklumat bagi imbasan yang dijadualkan, perkembangan dan keputusannya perlu dipaparkan.
- **Paparkan pemberitahuan dulang sistem [Pengimbas E-mel](#)** (*dihidupkan, secara lalai*) - Tentukan sama ada maklumat dengan mengimbas semua mesej e-mel masuk dan keluar perlu dipaparkan.
- **Paparkan pemberitahuan statistik** (*dihidupkan, secara lalai*) - Memastikan opsiyen ditanda untuk membenarkan pemberitahuan semakan semula statistik untuk dipaparkan dalam dulang sistem.
- **Paparkan pemberitahuan prestasi Nasihat AVG** (*dihidupkan, secara lalai*) - **Nasihat AVG** memerhatikan penyemak imbas Internet yang disokong prestasi (*Internet Explorer, Chrome, Firefox, Opera dan Safari*) dan akan memaklumkan anda sekiranya, penyemak imbas anda terlebih guna amaun memori yang disyorkan. Dalam situasi seperti itu, prestasi komputer anda mungkin dilambatkan secara signifikan, dan adalah dinasihatkan untuk memulakan semula penyemak imbas Internet anda untuk mempercepatkan proses. Biarkan item **Paparkan pemberitahuan prestasi Nasihat AVG** dihidupkan untuk dimaklumkan.



## Mod permainan

Fungsi AVG ini direka bentuk untuk aplikasi skrin penuh di mana kemungkinan belon maklumat AVG (*dipaparkan cth. apabila imbasan yang dijadualkan dimulakan*) akan mengganggu (*ia boleh meminimumkan aplikasi atau merosakkan grafiknya*). Untuk mengelakkan situasi ini, pastikan kotak semakan untuk pilihan **Dayakan mod permainan semasa aplikasi skrin penuh dijalankan** ditandakan (*tetapan lalai*).

## 9.2. Bunyi

Dalam dialog **Bunyi** anda boleh menentukan sama ada anda ingin dimaklumkan mengenai tindakan **AVG Anti-Virus 2012** khusus melalui pemberitahuan bunyi:

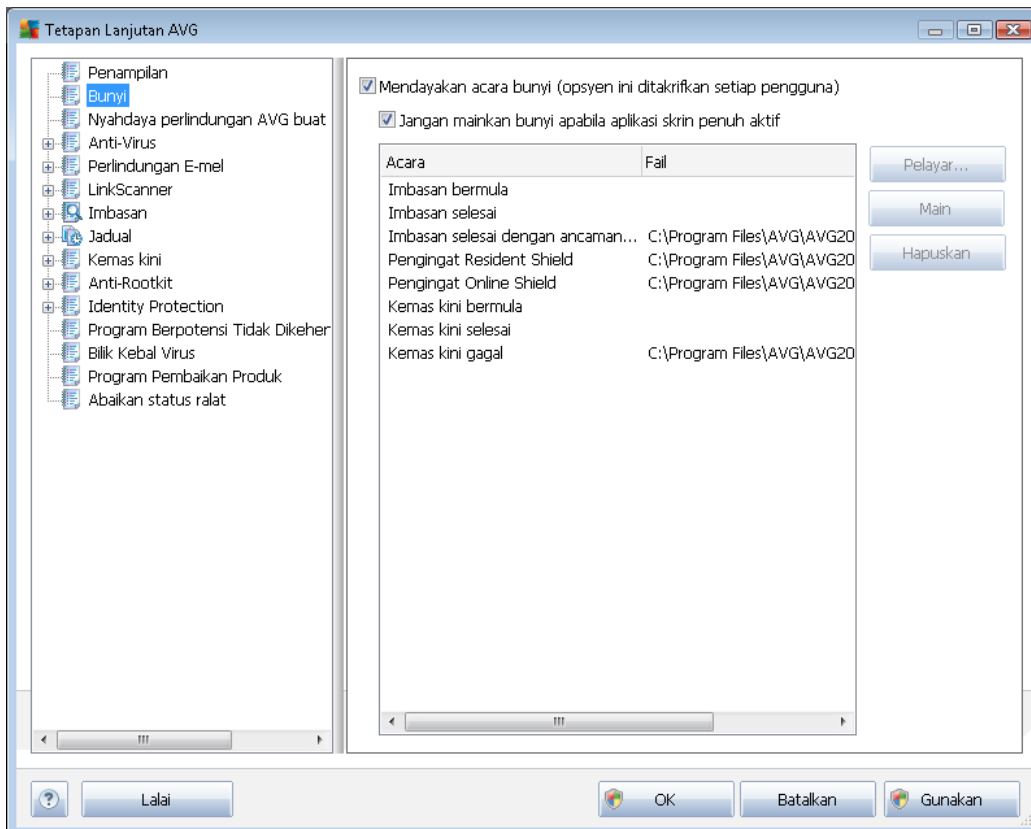

Tetapan hanya sah bagi akaun pengguna semasa. Ia bermaksud, setiap pengguna pada komputer boleh mempunyai tetapan bunyi mereka sendiri. Jika anda ingin membenarkan pemberitahuan bunyi, pastikan opsiyen **Dayakan peristiwa bunyi** ditanda (*opsyen dihidupkan, secara lalai*) untuk mengaktifkan senarai bagi semua tindakan yang berkaitan. Seterusnya, anda mungkin ingin menanda opsiyen **Jangan mainkan bunyi apabila aplikasi skrin penuh aktif** untuk menindas pemberitahuan bunyi dalam situasi apabila ia mungkin mengganggu (*lihat juga seksyen mod Permainan bagi bab [Tetapan Lanjutan/Rupa](#) dalam dokumen ini*).

### Butang kawalan

- **Semak Imbas** - Memilih peristiwa masing-masing dari senarai, gunakan butang **Semak Imbas** untuk mencari cakera anda untuk fail bunyi yang dikehendaki yang anda ingin peruntukkan. (*Sila maklum bahawa hanya bunyi \*.wav disokong buat masa itu!*)
- **Main** - Untuk mendengar bunyi yang dipilih, serlahkan peristiwa dalam senarai dan tekan butang **Main**.
- **Padam** - Gunakan butang **Padam** untuk membuang bunyi yang diperuntukkan kepada



peristiwa tertentu.

### 9.3. Menyahdayakan perlindungan AVG buat sementara waktu

Dalam dialog *Menyahdayakan perlindungan AVG buat sementara waktu* anda mempunyai pilihan untuk mematikan keseluruhan perlindungan yang dikawal oleh **AVG Anti-Virus 2012** anda sekaligus.

**Jangan lupa bahawa anda tidak seharusnya menggunakan opsi ini melainkan ia adalah benar-benar perlu!**

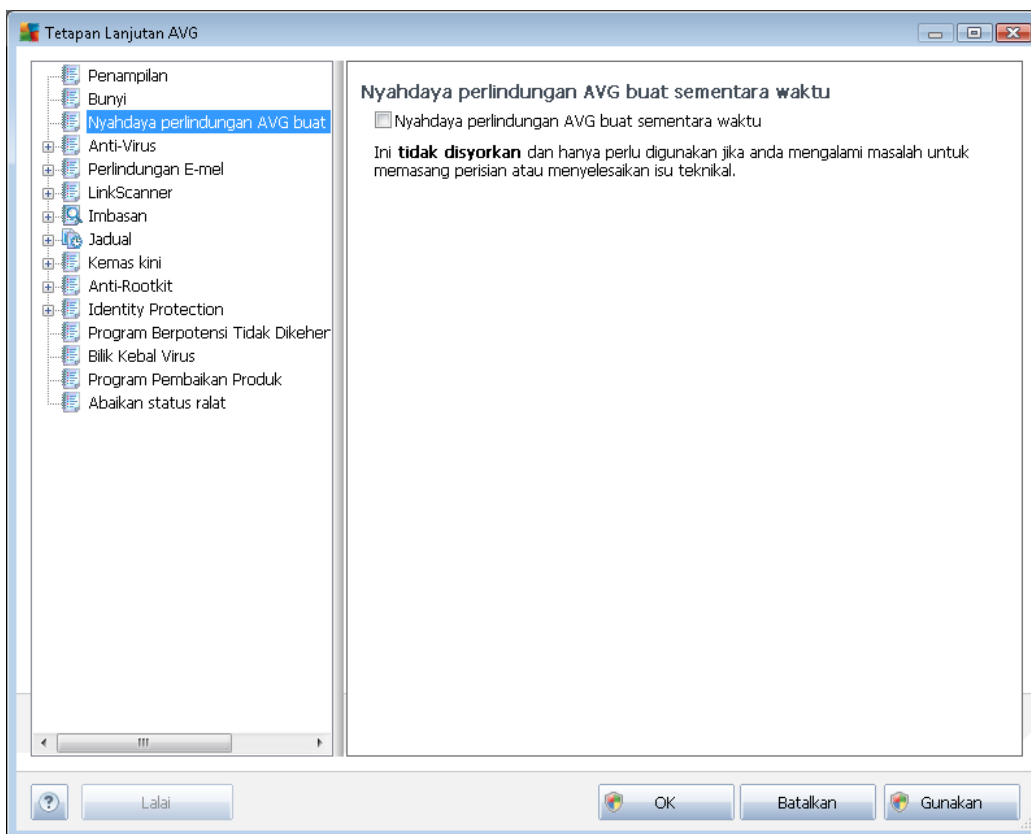

Dalam kebanyakan kes, adalah **tidak perlu** menyahdayakan **AVG Anti-Virus 2012** sebelum memasang perisian atau pemacu baru, walaupun jika pemasangan atau wizard perisian mencadangkan bahawa atur cara dan aplikasi yang dijalankan dimatikan dahulu untuk memastikan tiada gangguan yang tidak dikehendaki sewaktu proses pemasangan. Sekiranya anda benar-benar menghadapi masalah semasa pemasangan, cuba [menyahaktifkan perlindungan residen](#) (*Dayakan Perisai Residen*) terlebih dahulu. Jika anda tidak mempunyai **AVG Anti-Virus 2012** yang dinyahdayakan buat sementara waktu, anda hendaklah mendayakannya semula sebaik sahaja anda selesai. Jika anda bersambung ke Internet atau rangkaian semasa perisian antivirus anda dinyahdayakan, komputer anda terdedah kepada serangan.

### Bagaimana cara menyahdayakan perlindungan AVG

- Tandakan kotak semakan **Nyahdaya perlindungan AVG buat sementara waktu**, dan sahkan pilihan anda dengan menekan butang **Guna**
- Dalam dialog **Nyahdaya perlindungan AVG buat sementara waktu** menentukan berapa lama anda ingin menyahdaya **AVG Anti-Virus 2012** anda. Secara lalai, perlindungan akan dimatikan selama 10 minit yang mencukupi untuk sebarang tugas umum seperti memasang perisian baharu dll. Sila maklum bahawa had masa permulaan yang berkemungkinan boleh ditetapkan ialah 15 minit, dan tidak boleh terbatal melalui nilai anda sendiri atas sebab keselamatan. Selepas tempoh masa yang ditentukan, semua komponen yang dinyahaktifkan akan diaktifkan semula.

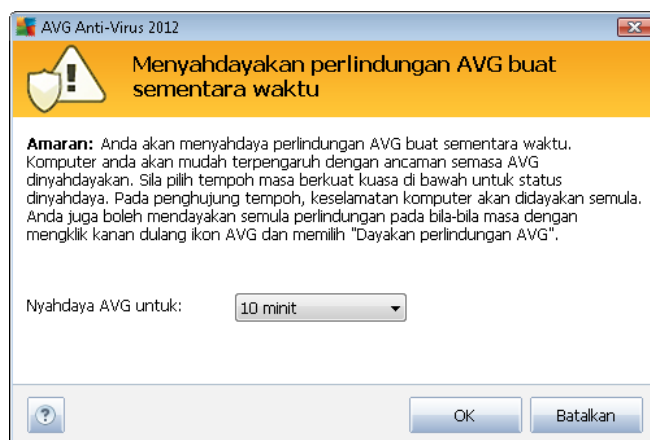

## 9.4. Anti-Virus

Masukkan teks topik di sini.

### 9.4.1. Perisai Residen

Perisai Residen memberikan perlindungan langsung bagi fail dan folder daripada virus, perisian pengintip dan malware lain.

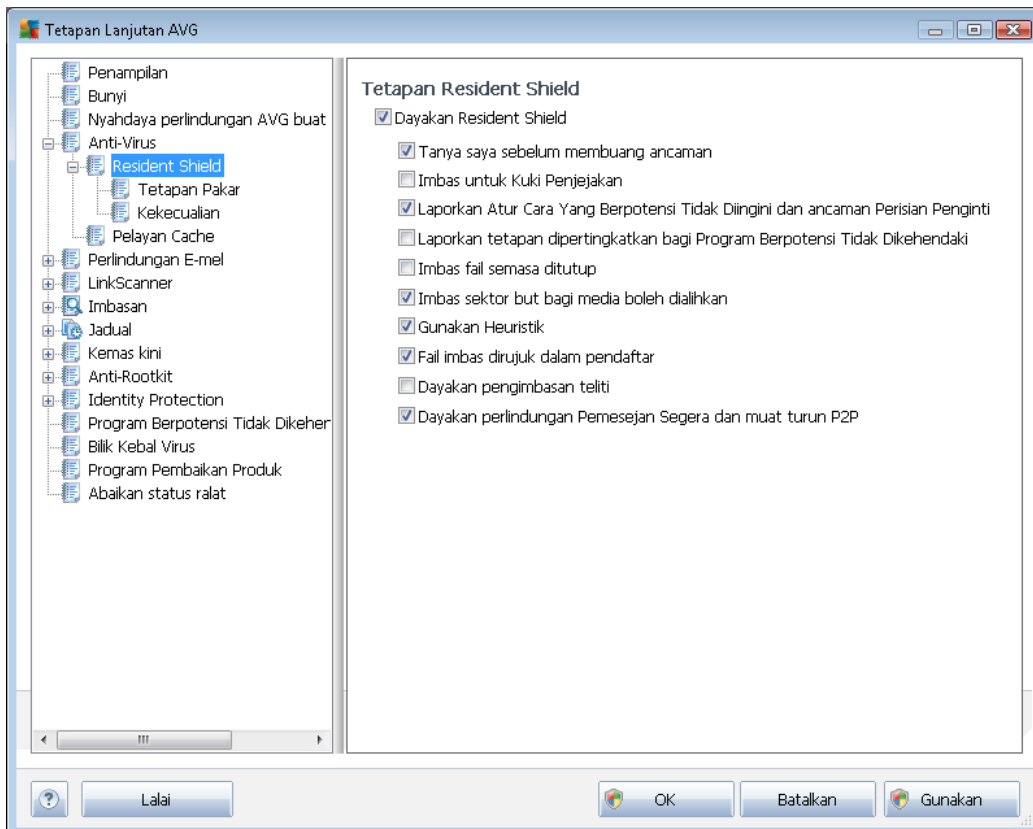

Dalam dialog **Tetapan Perisai Residen** anda boleh mengaktifkan atau menyahaktifkan perlindungan Perisai Residen sepenuhnya dengan menanda atau tidak menanda item **Dayakan Perisai Residen** (*opsyen ini dihidupkan secara lalai*). Selain daripada itu, anda boleh memilih ciri bagi perlindungan residen yang perlu diaktifkan:

- **Imbas untuk Kuki penjejakan** (*dimatikan secara lalai*) - Parameter ini menentukan bahawa kuki harus dikesan sewaktu pengimbasan. (*Kuki HTTP digunakan untuk mengesahkan, menjejaki dan mengekalkan maklumat tertentu mengenai pengguna seperti keutamaan tapak atau kandungan kart beli-belah elektronik.*)
- **Laporkan Program Berpotensi Tidak Dikehendaki dan ancaman Perisian Pengintip** (*dibuka secara lalai*) - tandakan untuk mengaktifkan enjin [AntiPerisian Pengintip](#), dan imbas untuk perisian pengintip serta untuk virus. [Perisian pengintip mewakili kategori malware yang dipersoalkan, walaupun, ia biasanya mewakili risiko keselamatan, sesetengah atur cara ini boleh dipasang dengan niat.](#) Kami mengesyorkan untuk mengekalkan ciri ini diaktifkan kerana ia meningkatkan keselamatan komputer anda.
- **Laporkan set dipertingkatkan bagi Program Berpotensi Tidak Dikehendaki** (*dimatikan secara lalai*) - Tandakan untuk mengesan pakej yang diluaskan bagi [perisian pengintip](#): atur cara yang sangat sesuai dan tidak berbahaya apabila diperolehi dari pengilang secara terus,



tetapi, boleh disalahgunakan untuk tujuan berniat jahat selepas itu. Ini adalah langkah tambahan yang meningkatkan keselamatan komputer anda dengan lebih lagi, walau bagaimanapun, ia boleh menyekat atur cara sah dan oleh itu, dimatikan secara lalai.

- **Imbas fail semasa tutup** (*dimatikan secara lalai*) - pengimbasan semasa tutup memastikan AVG mengimbas objek aktif (cth. aplikasi, dokumen ...) semasa ia dibuka dan juga semasa ia ditutup; ciri ini membantu anda melindungi komputer anda daripada beberapa jenis virus sofistikated.
- **Imbas sektor but bagi media boleh ditanggalkan** (*dibuka secara lalai*)
- **Gunakan Heuristik** - (*dihidupkan secara lalai*) [analisis heuristik](#) akan digunakan untuk pengesanan (*perlagakan dinamik arahan objek yang diimbas dalam persekitaran komputer maya*).
- **Keluarkan semua ancaman secara automatik** (*dimatikan secara lalai*) - Sebarang jangkitan yang dikesan akan dirawat secara automatik jika terdapat cara menyembuhkannya, dan semua jangkitan yang tidak boleh diperbaiki akan dialih keluar.
- **Imbas fail yang dirujuk dalam pendaftar** (*dihidupkan secara lalai*) - Parameter ini mentakrifkan bahawa AVG akan mengimbas semua fail boleh laku yang ditambah ke pendaftar permulaan untuk mengelakkan jangkitan yang diketahui dilakukan pada permulaan komputer yang seterusnya.
- **Dayakan pengimbasan teliti** (*dimatikan secara lalai*) - dalam situasi khusus (*dalam keadaan kecemasan ekstrem*) anda boleh menandakan opsiyen ini untuk mengaktifkan algoritma yang paling teliti yang akan memeriksa semua objek yang berkemungkinan mengancam di bahagian dalam. Namun ingat bahawa kaedah ini agak mengambil masa
- **Dayakan perlindungan Pemesejan Segera dan perlindungan muat turun P2P** (*dihidupkan secara lalai*) - Tandakan item ini jika anda ingin mengesahkan bahawa komunikasi pemesejan segera (*cth. ICQ, MSN Messenger, ...*) dan muat turun P2P bebas virus.

Dalam dialog **Fail yang diimbas oleh Perisai Residen** dialog anda boleh mengkonfigurasi fail mana yang akan diimbas (*oleh sambungan tertentu*):

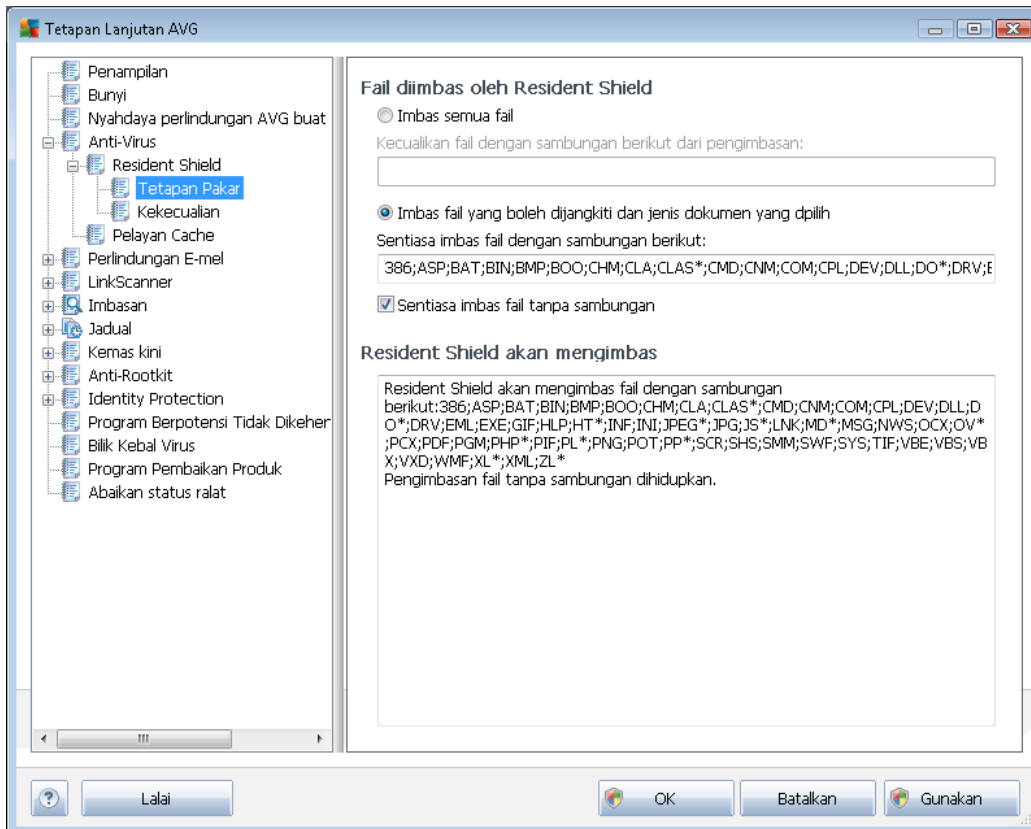

Tandakan kotak semakan masing-masing untuk memutuskan sama ada anda hendak **Imbas semua fail** atau **Imbas fail yang boleh dijangkiti dan jenis dokumen yang dipilih** sahaja. Jika anda memutuskan untuk opsiyen yang kedua, anda boleh seterusnya menentukan senarai sambungan yang menentukan fail yang perlu dikecualikan dari pengimbasan, dan juga senarai sambungan fail yang menentukan fail yang perlu diimbas di dalam semua keadaan.

Seksyen di bawah yang dinamakan **Resident Shield akan mengimbas** meringkaskan lagi tetapan semasa, memaparkan gambaran keseluruhan terperinci tentang apa yang akan diimbas oleh **Resident Shield** sebenarnya.

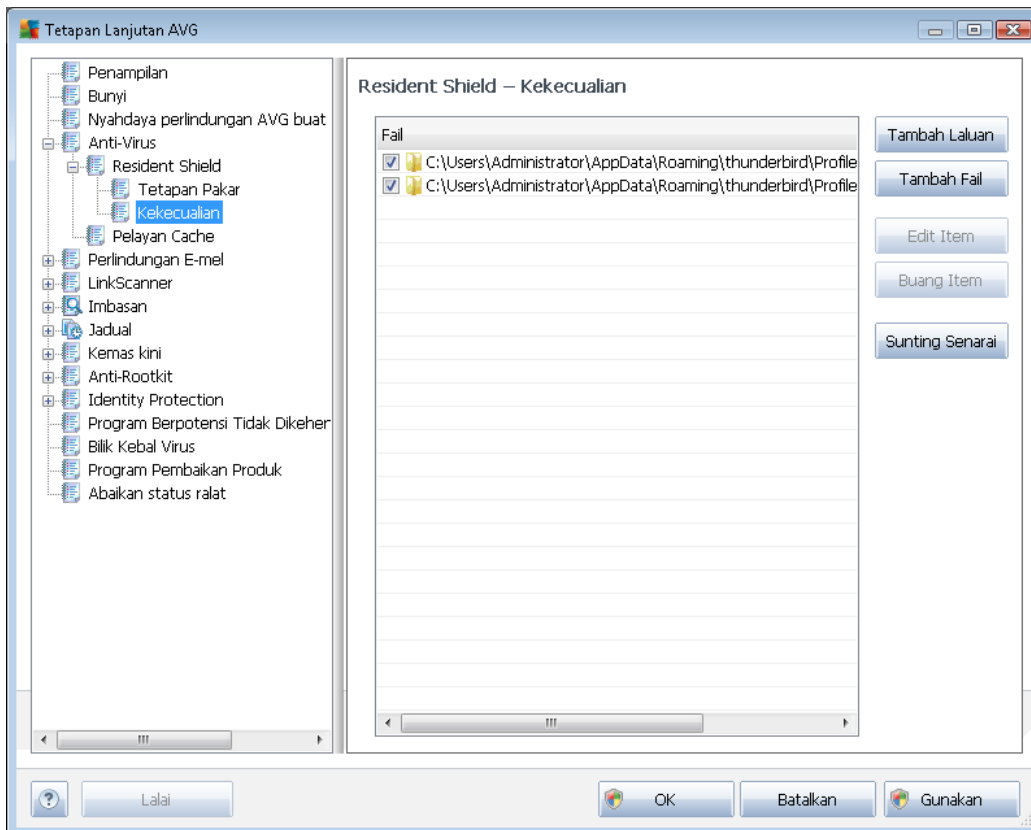

Dialog **Perisai Residen - Dialog yang dikecualikan** menawarkan kemungkinan mentakrifkan fail dan/atau folder yang harus dikecualikan dari pengimbasan **Perisai Residen**.

***Jika ini tidak penting, kami sangat mengesyorkan untuk tidak mengecualikan sebarang item!***

### Butang kawalan

Dialog menyediakan butang kawalan berikut:

- **Tambah Laluan** – tentukan direktori untuk dikecualikan daripada imbasan dengan memilihnya satu persatu dari pohon navigasi cakera tempatan
- **Tambah Fail** – tentukan fail untuk dikecualikan daripada pengimbasan dengan memilihnya satu persatu daripada pohon navigasi cakera tempatan
- **Edit Item** – membenarkan anda mengedit laluan yang ditentukan kepada fail atau folder yang dipilih
- **Buang Item** – membenarkan anda memadam laluan ke item yang dipilih daripada senarai
- **Edit Senarai** – membenarkan anda mengedit seluruh senarai pengecualian yang ditakrifkan



dalam dialog baru yang berkelakuan seperti editor teks standard

### 9.4.2. Pelayan Cache

Dialog **Tetapan Pelayan Cache** merujuk kepada proses pelayan cache yang direka bentuk untuk mempercepatkan semua jenis imbasan **AVG Anti-Virus 2012**:

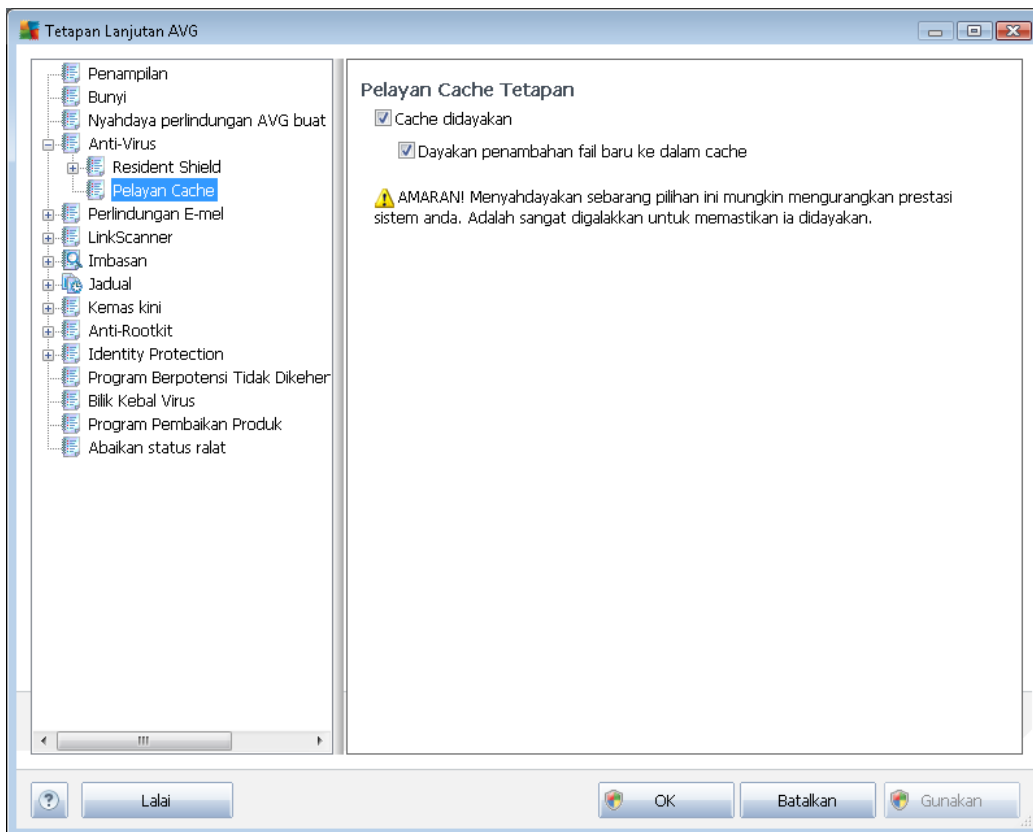

Pelayan cache mengumpul dan menyimpan maklumat bagi fail yang dipercayai (*fail dikira dipercayai jika ditandatangani dengan tandatangan digital bagi sumber yang dipercayai*). Fail-fail ini kemudiannya, secara automatik, dikira selamat, dan tidak perlu diimbas semula; oleh sebab itu, fail-fail ini dilangkau sewaktu pengimbasan.

Dialog **Tetapan Pelayan Cache** menawarkan opsiyen konfigurasi berikut:

- **Cache didayakan** (*dihidupkan secara lalai*) - jangan tanda kotak untuk mematikan **Pelayan Cache**, dan mengosongkan memori cache. Sila maklum bahawa pengimbasan mungkin memperlahankan, dan seluruh prestasi komputer anda berkurangan kerana setiap fail tunggal yang digunakan akan diimbas untuk virus dan perisian pengintip dahulu.
- **Dayakan penambahan fail baru ke dalam cache** (*dihidupkan secara lalai*) - jangan tanda kotak untuk berhenti menambah lebih banyak fail ke dalam memori cache. Sebarang fail yang telah dibuat cache akan disimpan dan digunakan sehingga cache dimatikan sepenuhnya atau sehingga kemas kini seterusnya bagi pangkalan data virus.



**Melainkan anda mempunyai sebab yang baik untuk mematikan pelayan cache, kami amat mengesyorkan anda menyimpan tetapan lalai dan membiarkan kedua-dua opsyen dihidupkan! Jika tidak, anda mungkin mengalami pengurangan ketara bagi kelajuan dan prestasi sistem anda.**

## 9.5. Perlindungan e-mel

Dalam seksyen **Perlindungan e-mel** anda boleh mengedit konfigurasi terperinci bagi [Pengimbas E-mel](#) dan AntiSpam:

### 9.5.1. Pengimbas E-mel

Dialog **Pengimbas E-mel** dibahagikan ke dalam tiga bahagian:

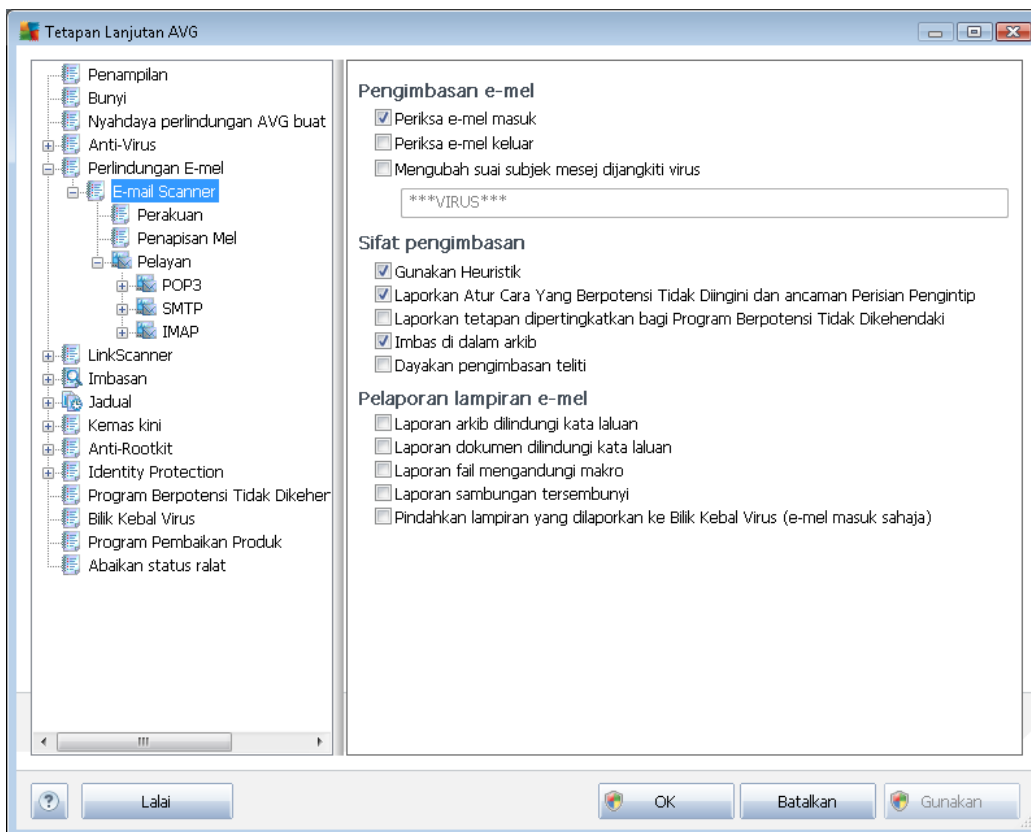

### Pengimbasan e-mel

Dalam bahagian ini, anda boleh menetapkan asas ini untuk mesej e-mel masuk dan/atau keluar:

- **Semak e-mel masuk** (*buka secara lalai*) - tanda untuk buka/tutup opsyen bagi mengimbas semua mesej e-mel yang dihantar ke klien e-mel anda
- **Semak e-mel keluar** (*tutup secara lalai*) - tanda untuk buka/tutup opsyen bagi mengimbas semua mesej e-mel yang dihantar dari klien e-mel anda
- **Ubah suai subjek mesej dijangkiti virus** (*tutup secara lalai*) - jika anda ingin diberi



amaran mesej e-mel yang diimbis dikesan sebagai boleh berjangkit, tandakan item ini dan isikan teks yang diinginkan ke dalam medan teks. Teks ini kemudiannya akan ditambahkan ke medan "Subjek" setiap mesej e-mel yang dikesan untuk pengenalan dan penapisan yang lebih mudah. Nilai lalai ialah **\*\*\*VIRUS\*\*\*** yang kami syorkan untuk disimpan.

### Sifat pengimbasan

Dalam bahagian ini, anda boleh menentukan cara mesej e-mel akan diimbis:

- **Gunakan Heuristik buka secara lalai** – tandakan untuk menggunakan kaedah pengesanan heuristik semasa mengimbas mesej e-mel. Apabila opsyen ini hidup, anda boleh menapis lampiran e-mel bukan sahaja dengan sambungan tetapi juga kandungan sebenar lampiran boleh dipertimbangkan. Penapisan boleh ditetapkan dalam dialog [Penapisan Mel](#).
- **Laporkan Program Berpotensi Tidak Dikehendaki dan ancaman Perisian Pengintip ( dibuka secara lalai)** - tandakan untuk mengaktifkan enjin [AntiPerisian Pengintip](#), dan imbas untuk perisian pengintip serta untuk virus. [Perisian pengintip mewakili kategori malware yang dipersoalkan, walaupun, ia biasanya mewakili risiko keselamatan, sesetengah atur cara ini boleh dipasang dengan niat](#). Kami mengesyorkan untuk mengekalkan ciri ini diaktifkan kerana ia meningkatkan keselamatan komputer anda.
- **Laporkan set dipertingkatkan bagi Atur Cara yang Berpotensi Tidak Diingini tutup secara lalai**– tandakan untuk mengesan pakej yang diluaskan bagi [perisian pengintip](#): atur cara yang sangat ok dan tidak berbahaya apabila diperoleh dari pengilang secara terus, tetapi, boleh disalahgunakan untuk tujuan berniat jahat selepas itu. Ini adalah langkah tambahan yang meningkatkan keselamatan komputer anda dengan lebih lagi, walau bagaimanapun, ia boleh menyekat atur cara sah dan oleh itu, dimatikan secara lalai.
- **Imbas dalam arkib buka secara lalai** – tandakan untuk mengimbas kandungan arkib yang dilampirkan kepada mesej e-mel.
- **Dayakan pengimbasan menyeluruh (tutup secara lalai)** - dalam situasi khusus (*cth. syak komputer anda dijangkiti oleh virus atau eksploitasi*) anda boleh menandakan opsyen ini untuk mengaktifkan algoritma pengimbasan menyeluruh yang akan turut mengimbas kawasan komputer anda yang sukar untuk dijangkiti, sekadar untuk mendapatkan kepastian sepenuhnya. Namun ingat bahawa kaedah ini agak mengambil masa.

### Pelaporan lampiran e-mel

Dalam seksyen ini, anda boleh menetapkan laporan tambahan mengenai fail yang berpotensi berbahaya atau mencurigakan. Sila maklum bahawa tiada dialog amaran yang akan dipaparkan, hanya teks perakuan akan ditambah ke penghujung mesej e-mel, dan semua laporan seumpamanya akan disenaraikan dalam dialog [pengesanan Pengimbas E-mel](#):

- **Laporkan arkib yang dilindungi kata laluan** - arkib (ZIP, RAR dll.) yang dilindungi oleh kata laluan adalah tidak mungkin diimbis untuk virus; tandakan kotak untuk melaporkan ini sebagai berpotensi berbahaya.
- **Laporkan dokumen yang dilindungi kata laluan** – dokumen dilindungi kata laluan tidak



mungkin diimbis untuk virus; tandakan kotak untuk melaporkannya sebagai berpotensi berbahaya.

- **Laporkan fail mengandungi makro** – makro adalah urutan langkah yang dipraktikkan untuk menjadikan tugas tertentu lebih mudah untuk pengguna (*makro MS Word dikenali ramai*). Dengan itu, makro boleh mengandungi arahan berpotensi berbahaya, dan anda mungkin ingin menandakan kotak untuk memastikan fail dengan makro akan dilaporkan sebagai mencurigakan.
- **Laporkan sambungan tersembunyi** - sambungan tersembunyi boleh menjadikan cthnya. fail boleh laku mencurigakan "sesuatu.txt.exe" kelihatan seperti fail teks biasa yang tidak berbahaya "sesuatu.txt"; tandakan kotak untuk melaporkan ini sebagai berpotensi berbahaya.
- **Alihkan lampiran yang dilaporkan ke Bilik Kebal Virus** - tentukan sama ada anda hendak diberitahu melalui e-mel mengenai arkib yang dilindungi kata laluan, dokumen yang dilindungi kata laluan, makro mengandungi fail dan/atau fail dengan sambungan tersembunyi dikesan sebagai lampiran bagi mesej e-mel yang diimbis. Jika mesej seperti itu dikenal pasti sewaktu pengimbasan, tentukan sama ada objek berjangkit yang dikesan harus dialih ke [Bilik Kebal Virus](#).

Dalam dialog **Perakuan** anda boleh menanda kotak semakan tertentu untuk memutuskan sama ada anda hendak mengakui mel masuk anda (**Akui e-mel masuk**) dan/atau mel keluar (**Akui e-mel keluar**). Untuk setiap opsyen ini, anda boleh seterusnya, menentukan parameter **Dengan lampiran sahaja** supaya perakuan hanya ditambah pada mesej mel dengan lampiran:

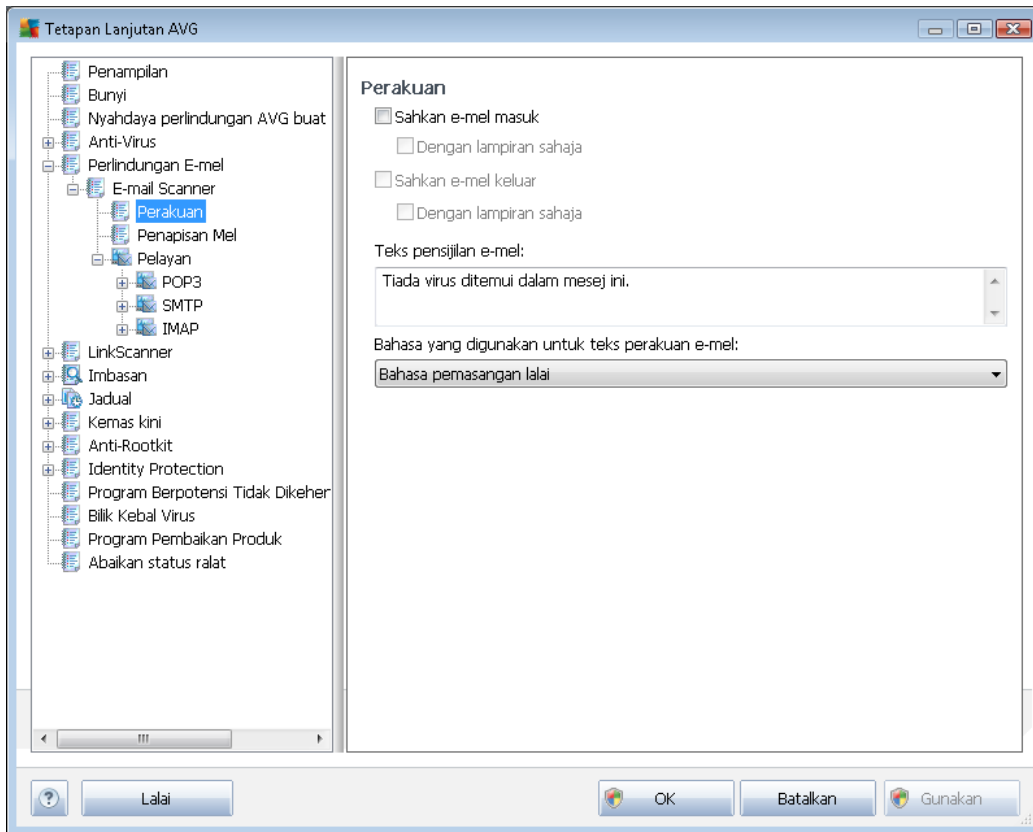

Secara lalai, teks perakuan terdiri daripada hanya maklumat asas yang menyatakan *Tiada virus yang ditemui dalam mesej ini*. Walau bagaimanapun, maklumat ini boleh dilanjutkan atau ditukar mengikut keperluan anda: tulis teks perakuan yang dikehendaki ke dalam medan **Teks perakuan e-mel**. Dalam seksyen **Bahasa yang digunakan untuk teks perakuan e-mel** yang anda boleh seterusnya, mentakrifkan dalam bahasa apa bahagian perakuan yang dijana secara automatik (*Tiada virus yang ditemui dalam mesej ini*) perlu dipaparkan.

**Nota: Sila ingat bahawa hanya teks lalai akan dipaparkan dalam bahasa yang diminta, dan teks tersuai anda tidak akan diterjemah secara automatik!**

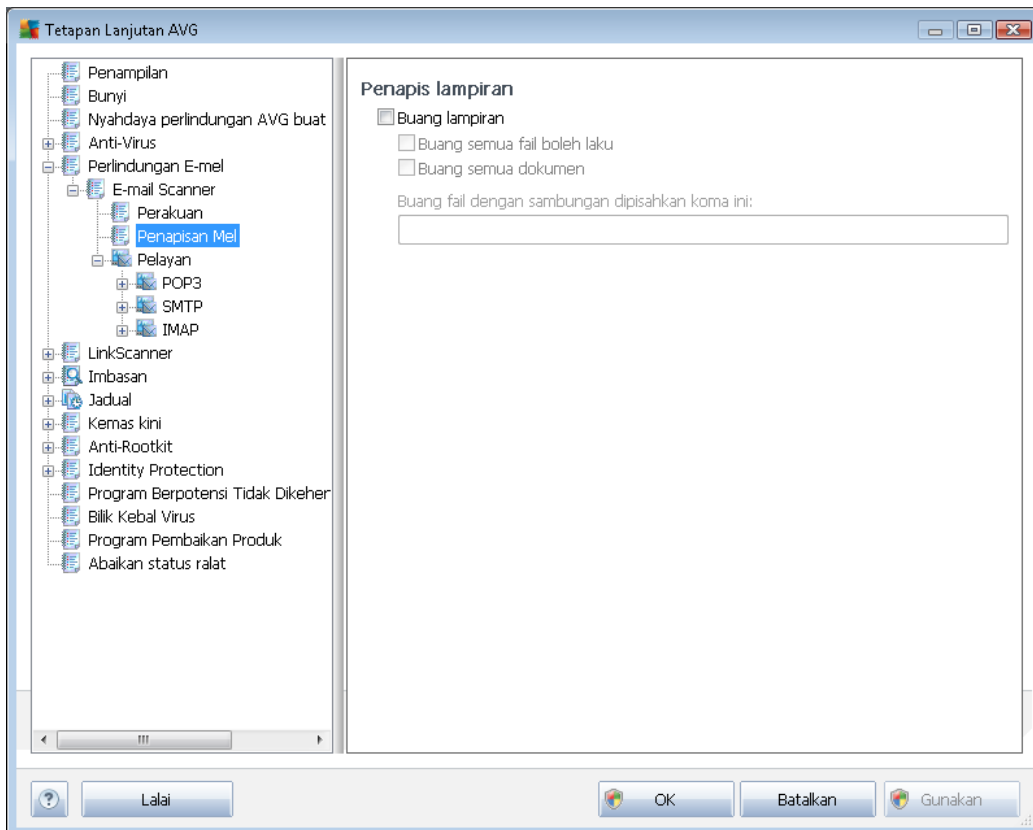

Dialog **Penapis lampiran** membenarkan anda menyediakan parameter untuk pengimbasan lampiran mesej e-mel. Secara lalai, opsiyen **Buang lampiran** dimatikan. Jika anda memutuskan untuk mengaktifkannya, semua lampiran mesej e-mel yang dikesan sebagai berjangkit atau berpotensi berbahaya akan dibuang secara automatik. Jika anda mahu menentukan jenis lampiran khusus yang harus dibuang, pilih opsiyen berikut:

- **Buang semua fail boleh laku** - semua fail \*.exe akan dipadamkan
- **Buang semua dokumen** - semua fail \*.doc, \*.docx, \*.xls, \*.xlsx akan dipadam
- **Buang fail dengan sambungan yang dipisahkan oleh koma** - akan membuang semua fail dengan sambungan yang ditentukan

Dalam seksyen **Pelayan** anda boleh mengedit parameter bagi pelayan [Pengimbas E-mel](#):

- [Pelayan POP3](#)
- [Pelayan SMTP](#)
- [Pelayan IMAP](#)

Serta, anda boleh menentukan pelayan baru untuk mel masuk atau keluar, menggunakan butang **Tambah pelayan baharu**.

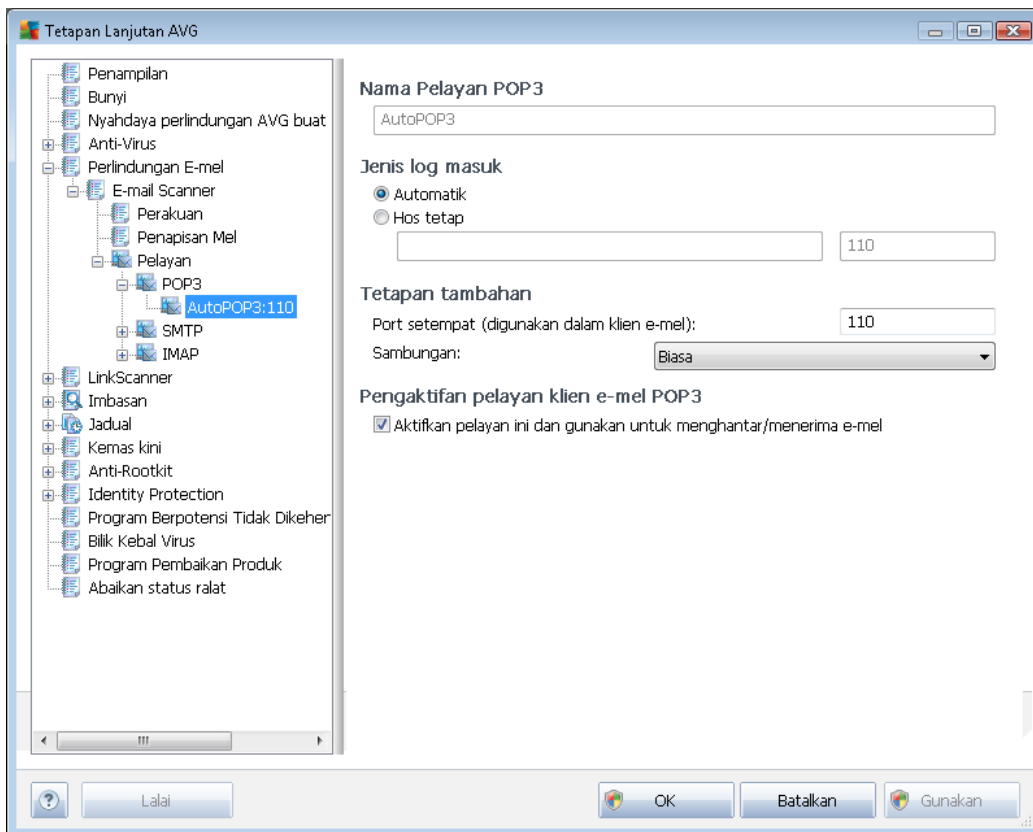

Dalam dialog ini (*dibuka melalui **Pelayan / POP3***) anda boleh menyediakan pelayan [Pengimbas E-mel](#) baru menggunakan protokol POP3 untuk mel masuk:

- **Nama Pelayan POP3** - dalam medan ini anda boleh menentukan nama pelayan yang baru ditambah (*untuk menambah pelayan POP3, klik butang tetikus kanan di atas item POP3 di sebelah kiri menu navigasi*). Bagi pelayan "AutoPOP3" yang dibuat secara automatik medan ini dinyahaktifkan.
- **Jenis log masuk** - menentukan kaedah untuk menentukan pelayan mel yang digunakan untuk mel masuk:
  - **Automatik** – Log masuk akan dijalankan secara automatik, mengikut tetapan klien e-mel anda.
  - **Hos tetap** – Dalam kes ini, atur cara akan sentiasa menggunakan pelayan yang dinyatakan di sini. Sila nyatakan alamat atau nama pelayan mel anda. Nama log masuk kekal tidak berubah. Untuk nama, anda boleh menggunakan nama domain (*contohnya, pop.acme.com*) dan juga alamat IP (*contohnya, 123.45.67.89*). Jika pelayan mel menggunakan port bukan standard, anda boleh menentukan port ini selepas nama pelayan menggunakan tanda titik bertindih sebagai penentu had (

contohnya, *pop.acme.com:8200*). Port standard untuk komunikasi POP3 ialah 110.

- **Tetapan tambahan** - menentukan parameter yang lebih terperinci:
  - **Port tempatan** - menentukan port di mana komunikasi dari aplikasi mel anda harus dijangka. Anda kemudiannya mesti menentukan dalam aplikasi mel anda port ini sebagai port untuk komunikasi POP3.
  - **Sambungan** - dalam menu jatuh bawah, anda boleh menentukan jenis sambungan apa untuk digunakan (*biasa/SSL/SSL lalai*). Jika anda memilih sambungan SSL, data yang dihantar disulitkan tanpa risiko dijejaki atau diselia oleh pihak ketiga. Ciri ini juga tersedia hanya apabila pelayan mel destinasi menyokongnya.
- **Pengaktifan pelayan POP3 klien e-mel** - tanda/buang tanda item ini untuk mengaktifkan atau menyahaktifkan pelayan POP3 yang ditentukan

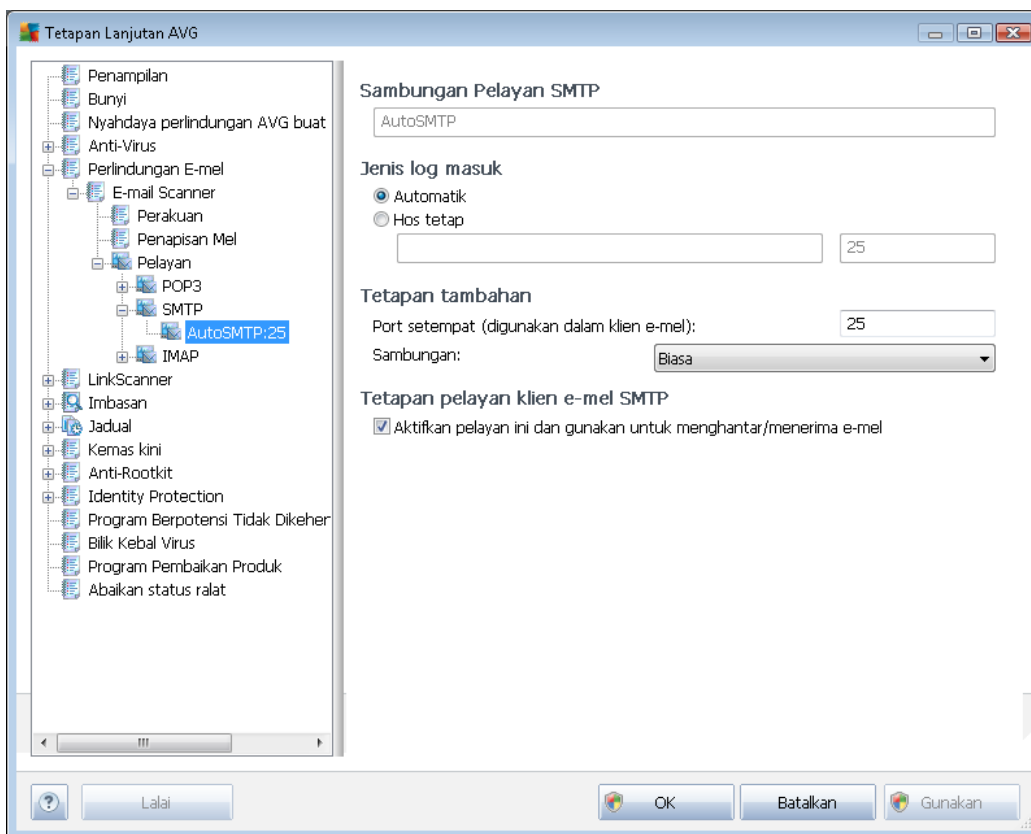

Dalam dialog ini (*dibuka melalui **Pelayan / SMTP***) anda boleh menyediakan pelayan [Pengimbas E-mel](#) baru menggunakan protokol SMTP untuk mel keluar:

- **Nama Pelayan SMTP** - dalam medan ini anda boleh menentukan nama pelayan yang baru ditambah (*untuk menambah pelayan SMTP, klik butang tetikus kanan di atas item SMTP di sebelah kiri menu navigasi*). Untuk pelayan "AutoSMTP" yang dibuat secara automatik medan ini dinyahaktifkan.



- **Jenis log masuk** - mentakrifkan kaedah untuk menentukan pelayan mel yang digunakan untuk mel keluar:
  - **Automatik** - log masuk akan dijalankan secara automatik mengikut tetapan klien e-mel anda
  - **Hos tetap** - dalam kes ini, atur cara akan sentiasa menggunakan penyemak imbas yang ditentukan di sini. Sila nyatakan alamat atau nama pelayan mel anda. Anda boleh menggunakan nama domain (sebagai contoh, smtp.acme.com) dan juga alamat IP (sebagai contoh, 123.45.67.89) sebagai nama. Jika pelayan mel menggunakan port tidak standard, anda boleh menaip port ini di belakang nama pelayan menggunakan noktah bertindih sebagai penentu hadnya (sebagai contoh, smtp.acme.com:8200). Port standard untuk komunikasi SMTP ialah 25.
- **Tetapan tambahan** - menentukan parameter yang lebih terperinci:
  - **Port tempatan** - menentukan port di mana komunikasi dari aplikasi mel anda harus dijangka. Kemudian, anda mesti menentukan port ini sebagai port untuk komunikasi SMTP dalam aplikasi mel anda.
  - **Sambungan** - dalam menu jatuh ke bawah ini, anda boleh menentukan jenis sambungan mana untuk digunakan (*biasa/SSL/SSL lalai*). Jika anda memilih sambungan SSL, data yang dihantar disulitkan tanpa risiko dijejaki atau diselia oleh pihak ketiga. Ciri ini tersedia hanya apabila pelayan mel destinasi menyokongnya.
- **Pengaktifan pelayan SMTP klien e-mel** - tandakan/jangan tandakan kotak ini untuk mengaktifkan/menyahaktifkan pelayan SMTP yang ditentukan di atas

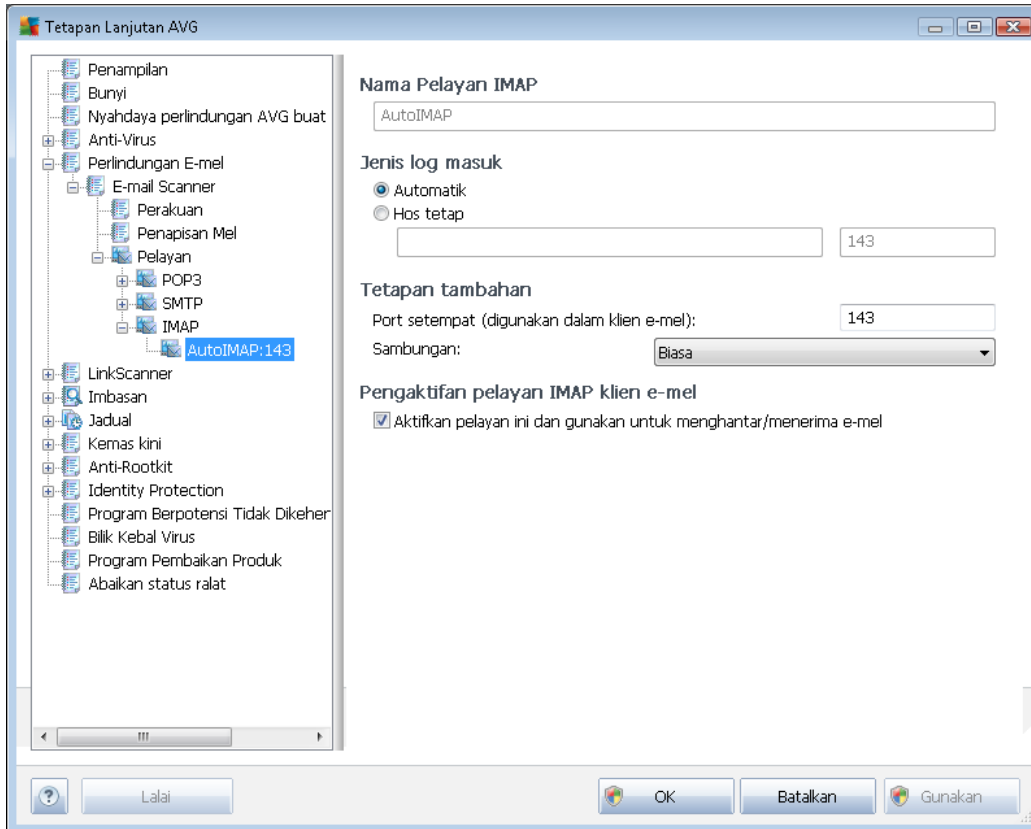

Dalam dialog ini (dibuka melalui **Pelayan / IMAP**) anda boleh menetapkan pelayan [Pengimbas E-mel](#) menggunakan protokol IMAP untuk mel keluar:

- **Nama Pelayan IMAP** - dalam medan ini anda boleh menentukan nama pelayan yang baru ditambah (*untuk menambah pelayan IMAP, klik butang tetikus kanan di atas item IMAP bagi menu navigasi kiri*). Bagi pelayan "AutoIMAP" yang dibuat secara automatik medan ini dinyahaktifkan.
- **Jenis log masuk** - mentakrifkan kaedah untuk menentukan pelayan mel yang digunakan untuk mel keluar:
  - **Automatik** - log masuk akan dijalankan secara automatik mengikut tetapan klien e-mel anda
  - **Hos tetap** - dalam kes ini, atur cara akan sentiasa menggunakan penyemak imbas yang ditentukan di sini. Sila nyatakan alamat atau nama pelayan mel anda. Anda boleh menggunakan nama domain (*sebagai contoh, smtp.acme.com*) dan juga alamat IP (*sebagai contoh, 123.45.67.89*) sebagai nama. Jika pelayan mel menggunakan port tidak standard, anda boleh menaip port ini di belakang nama pelayan menggunakan noktah bertindih sebagai pengehad (*sebagai contoh, imap.acme.com:8200*). Port standard untuk komunikasi IMAP ialah 143.
- **Tetapan tambahan** - menentukan parameter yang lebih terperinci:



- **Port tempatan** - menentukan port di mana komunikasi dari aplikasi mel anda harus dijangka. Anda kemudiannya mesti menentukan dalam aplikasi mel anda port ini sebagai port untuk IMAP.
- **Sambungan** - dalam menu jatuh ke bawah ini, anda boleh menentukan jenis sambungan mana untuk digunakan (*biasa/SSL/SSL lalai*). Jika anda memilih sambungan SSL, data yang dihantar disulitkan tanpa risiko dijejaki atau diselia oleh pihak ketiga. Ciri ini tersedia hanya apabila pelayan mel destinasi menyokongnya.
- **Pengaktifan pelayan IMAP klien e-mel** - tandakan/jangan tandakan kotak ini untuk mengaktifkan/menyahaktifkan pelayan IMAP yang ditentukan di atas

## 9.6. LinkScanner

### 9.6.1. Tetapan LinkScanner

Dialog **tetapan LinkScanner** membenarkan anda menghidupkan/mematikan ciri permulaan bagi **LinkScanner**:

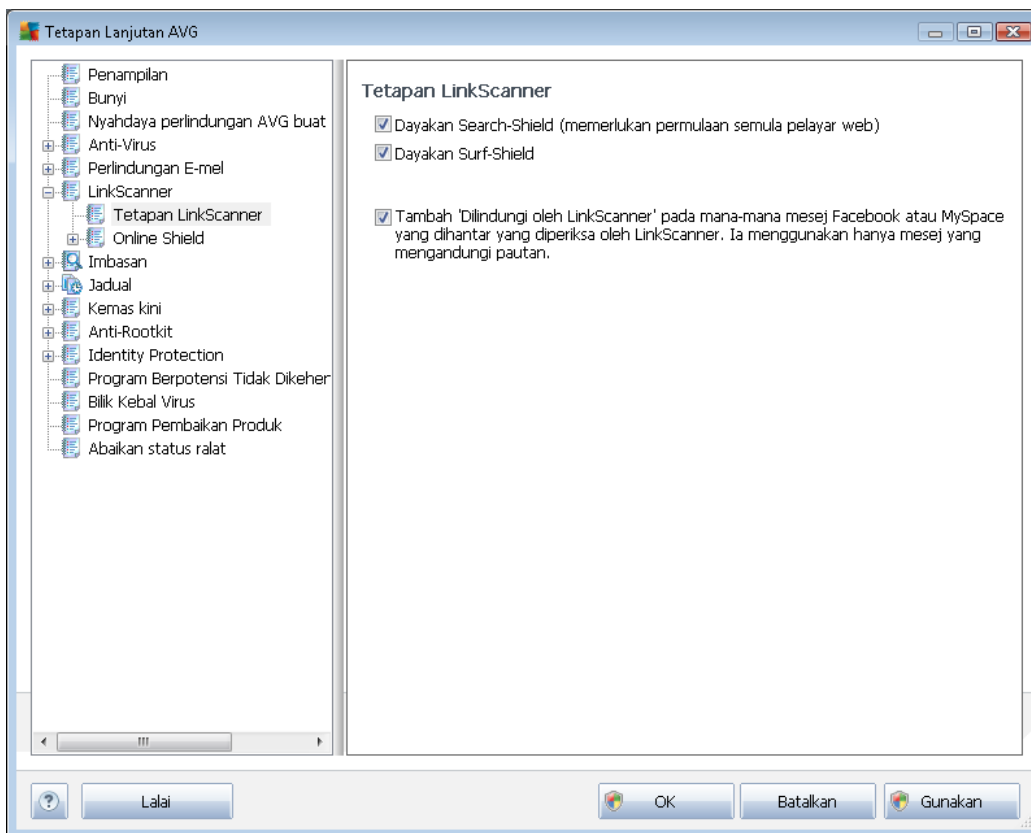

- **Dayakan Search-Shield** - (*dihidupkan secara lalai*): ikon pemberitahuan penasihat mengenai carian dilakukan dengan Google, Yahoo! JP, WebHledani, Yandex, Baidu, Bing, AOL, AltaVista, EarthLink, Ask, Seznam, eBay, Twitter, Digg atau SlashDot diperiksa kandungan tapak yang dikembalikan oleh enjin carian.

- **Dayakan Surf-Shield** - (*hidupkan secara lalai*): perlindungan (*masa nyata*) aktif daripada tapak yang boleh mengeksploitasi apabila ia diakses. Sambungan tapak yang diketahui berniat jahat dan kandungannya yang boleh mengeksploitasi apabila ia diakses oleh pengguna melalui penyemak imbas web (*atau sebarang aplikasi lain yang menggunakan HTTP*).
- **Tambah 'Dipastikan selamat oleh LinkScanner' ...** - dihidupkan secara lalai - tandakan item ini jika anda ingin memasukkan notis perakuan mengenai semakan [LinkScanner](#) ke dalam semua mesej yang mengandungi hiperpautan aktif, yang dihantar dari rangkaian sosial Facebook dan MySpace.

### 9.6.2. Online Shield

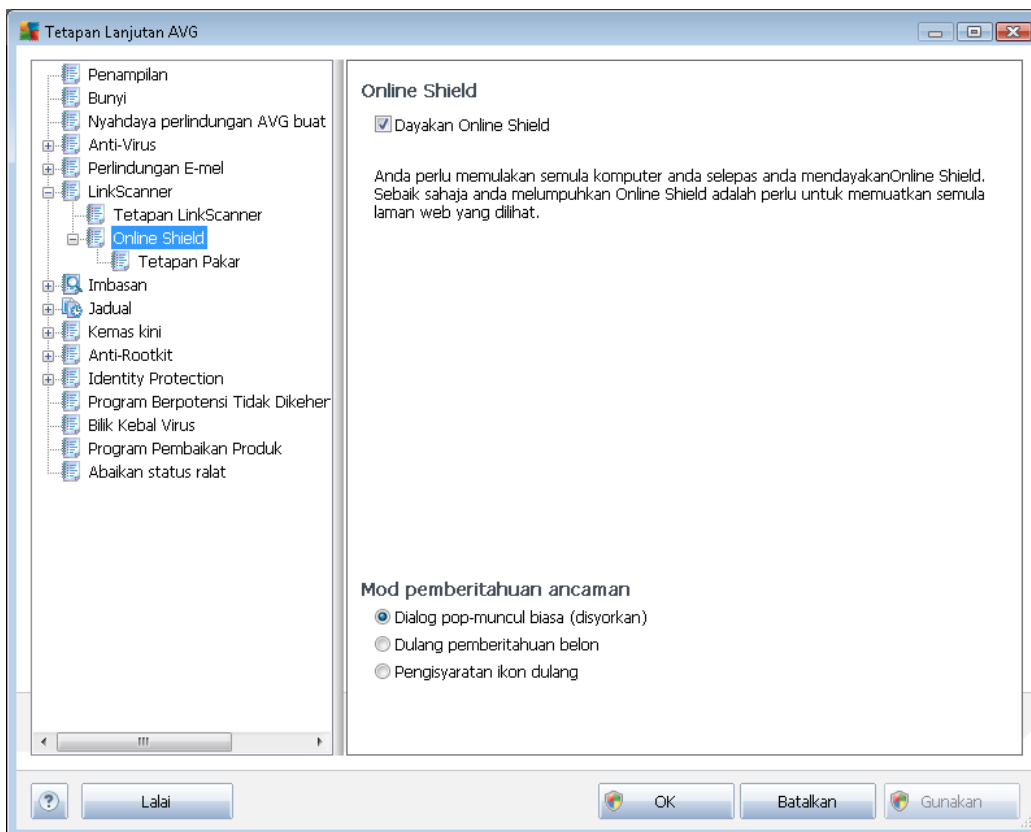

Dialog **Online Shield** menawarkan opsyen berikut:

- **Dayakan Online Shield** (*dihidupkan secara lalai*) - Aktifkan/nyahaktifkan seluruh perkhidmatan **Online Shield**. Untuk tetapan lanjutan bagi **Online Shield** sila teruskan ke dialog berikutnya yang dipanggil [Perlindungan Web](#).
- **Dayakan Peningkat AVG** (*dihidupkan secara lalai*) - Aktifkan/Nyahaktifkan perkhidmatan **Peningkat AVG** yang membenarkan main balik video dalam talian yang lebih lancar dan membuatkan muat turun tambahan lebih mudah.

## Mod pemberitahuan ancaman

Dalam bahagian bawah dialog, pilih dalam cara mana anda hendak diberitahu mengenai kemungkinan ancaman yang dikesan: melalui dialog pop timbul standard, melalui pemberitahuan belon dulang atau melalui maklumat ikon dulang.

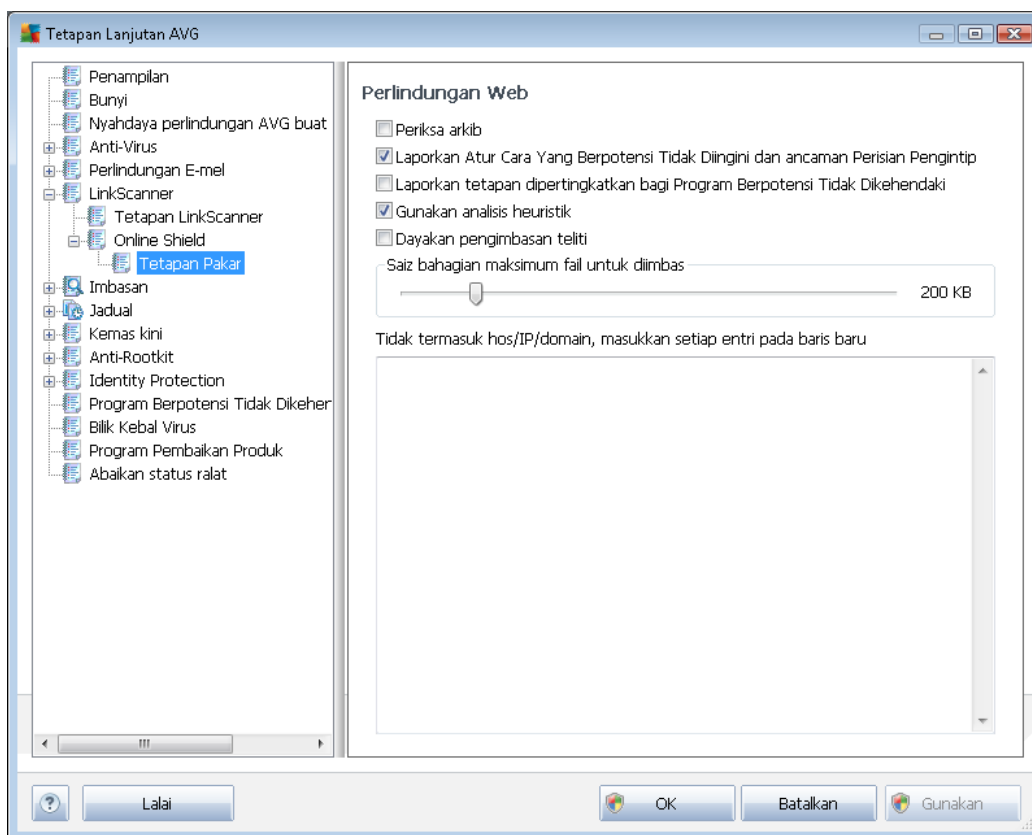

Dalam dialog **Perlindungan Web** anda boleh mengedit konfigurasi komponen berkenaan imbasan kandungan tapak web. Antara muka penyuntingan ini membenarkan anda untuk mengkonfigurasi opsyen permulaan berikut:

- **Dayakan perlindungan Web** - pilihan ini mengesahkan bahawa **Perisai Dalam Talian** harus menjalankan pengimbasan kandungan halaman www. Jika opsyen ini dihidupkan ( *secara lalai*), seterusnya, anda boleh menghidupkan/mematikan item ini:
  - **Periksa arkib** - (*ditutup secara lalai*): imbas kandungan arkib yang berkemungkinan dimasukkan dalam halaman www untuk dipaparkan.
  - **Laporkan Program Berpotensi Tidak Dikehendaki dan ancaman Perisian Pengintip** (*dihidupkan secara lalai*) - tandakan untuk mengaktifkan enjin [AntiPerisian Pengintip](#), dan imbas untuk perisian pengintip serta untuk virus. [Perisian pengintip mewakili kategori malware yang dipersoalkan, walaupun ia](#)

[biasanya mewakili risiko keselamatan, sesetengah atur cara ini boleh dipasang dengan niat](#). Kami mengesyorkan untuk mengekalkan ciri ini diaktifkan kerana ia meningkatkan keselamatan komputer anda.

- **Laporkan set dipertingkatkan bagi Program Berpotensi Tidak Dikehendaki - ditutup secara lalai**: tandakan untuk mengesan pakej yang diluaskan bagi [perisian pengintip](#): atur cara yang sangat ok dan tidak berbahaya apabila diperolehi dari pengilang secara terus, tetapi, boleh disalahgunakan untuk tujuan berniat jahat selepas itu. Ini adalah langkah tambahan yang meningkatkan keselamatan komputer anda dengan lebih lagi, walau bagaimanapun, ia boleh menyekat atur cara sah dan oleh itu, dimatikan secara lalai.
- **Gunakan analisis heuristik - (dibuka secara lalai)**: imbas kandungan halaman yang akan dipaparkan menggunakan kaedah [analisis heuristik](#) (*perlagakan dinamik arahan objek yang diimbis dalam persekitaran komputer maya*).
- **Dayakan pengimbasan teliti (ditutup secara lalai)** - dalam situasi khusus (*mengesyaki komputer anda dijangkiti*) anda boleh menandakan opsi ini untuk mengaktifkan algoritma pengimbasan yang paling teliti yang akan turut mengimbas kawasan komputer anda yang sukar dijangkiti, sekadar untuk mendapatkan kepastian sepenuhnya. Namun ingat bahawa kaedah ini agak mengambil masa
- **Bahagian saiz fail maksimum untuk diimbis** - jika fail yang dimasukkan terdapat dalam halaman yang dipaparkan, anda juga boleh mengimbas kandungannya sebelum ia dimuat turun ke komputer anda. Walau bagaimanapun, pengimbasan fail besar mengambil sedikit masa dan muat turun laman web mungkin menjadi perlahan. Anda boleh menggunakan bar gelangsar untuk menentukan saiz maksimum bagi fail yang masih diimbis dengan **Perisai Dalam Talian**. Walaupun jika fail yang dimuat turun adalah lebih besar daripada yang ditentukan, dan oleh itu, tidak akan diimbis dengan Perisai Dalam Talian, anda masih dilindungi: jika fail dijangkiti, **Resident Shield** akan mengesannya dengan serta-merta.
- **Keluarkan hos/IP/domain** - ke dalam medan teks, anda boleh menaip nama sebenar bagi pelayan (*hos, alamat IP, alamat IP dengan topeng, atau URL*) atau domain yang harus diimbis oleh **Perisai Dalam Talian**. Oleh itu, hanya kecualikan hos yang anda betul-betul pasti tidak akan memberikan kandungan tapak web berbahaya.

## 9.7. Imbasan

Tetapan imbasan lanjutan dibahagikan kepada empat kategori merujuk kepada jenis imbasan khusus seperti yang ditentukan oleh vendor perisian:

- [Imbasan Seluruh Komputer](#) - imbasan dipraktikkan standard bagi seluruh komputer
- [Imbasan Sambungan Kerangka](#) - imbasan khusus bagi objek yang dipilih dari persekitaran Windows Explorer
- [Imbasan Fail atau Folder Khusus](#) - imbasan dipraktikkan standard bagi kawasan yang dipilih pada komputer anda

- [Imbasan Peranti Boleh Dialihkan](#) - pengimbasan khusus bagi peranti boleh dialihkan yang dilampirkan ke komputer anda

### 9.7.1. Imbasan seluruh komputer

Opsyen **Imbas Seluruh Komputer** membenarkan anda mengedit parameter bagi salah satu imbasan yang dipraktikkan oleh vendor perisian, [Imbasan seluruh komputer](#):

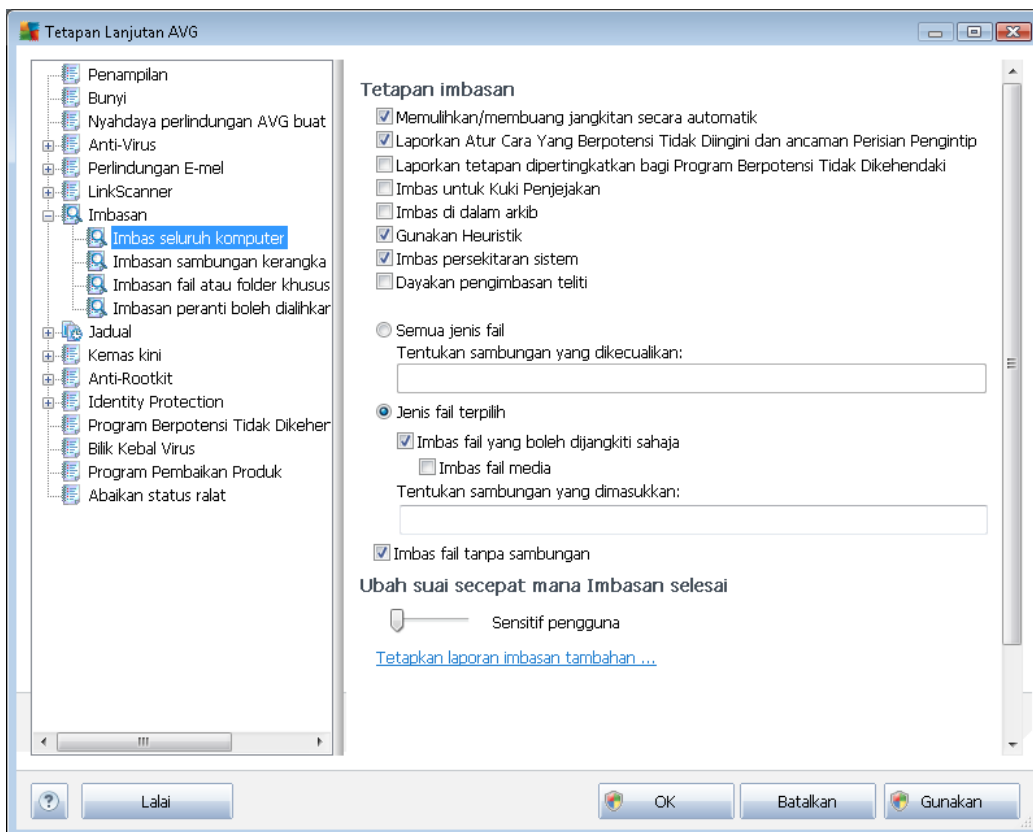

### Tetapan imbasan

Bahagian **Tetapan imbasan** menawarkan senarai parameter imbasan yang boleh dihidupkan/dimatikan secara pilihan:

- **Pulih/buang jangkitan secara automatik (dibuka secara lalai)** - jika virus dikenal pasti sewaktu imbasan, ia boleh dipulihkan secara automatik jika cara mengatasinya tersedia. Jika fail yang dijangkiti tidak boleh dipulihkan secara automatik, objek yang dijangkiti akan dialih ke [Bilik Kebal Virus](#).
- **Laporkan Program Berpotensi Tidak Dikehendaki dan ancaman Perisian Pengintip (dibuka secara lalai)** - tandakan untuk mengaktifkan enjin [AntiPerisian Pengintip](#), dan imbas untuk perisian pengintip serta untuk virus. Perisian pengintip mewakili kategori malware yang dipersoalkan, walaupun, ia biasanya mewakili risiko keselamatan, sesetengah atur cara ini boleh dipasang dengan niat. Kami mengesyorkan untuk mengekalkan ciri ini



diaktifkan kerana ia meningkatkan keselamatan komputer anda.

- **Laporkan set dipertingkatkan bagi Program Berpotensi Tidak Dikehendaki** (*ditutup secara lalai*) - tandakan untuk mengesan pakej yang diluaskan bagi perisian pengintip: atur cara yang sangat ok dan tidak berbahaya apabila diperoleh dari pengilang secara terus, tetapi, boleh disalahgunakan untuk tujuan berniat jahat selepas itu. Ini adalah langkah tambahan yang meningkatkan keselamatan komputer anda dengan lebih lagi, walau bagaimanapun, ia boleh menyekat atur cara sah dan oleh itu, dimatikan secara lalai.
- **Imbas untuk Kuki Penjejakan** (*ditutup secara lalai*) - parameter ini bagi komponen [AntiPerisian Pengintip](#) mentakrifkan bahawa kuki harus dikesan; *kuki HTTP digunakan untuk mengesahkan, menjejaki dan mengekalkan maklumat tertentu mengenai pengguna seperti keutamaan tapak atau kandungan kart beli-belah elektroniknya*
- **Imbas dalam arkib** (*ditutup secara lalai*) - parameter ini menentukan bahawa imbasan harus memeriksa semua fail yang disimpan dalam arkib, cth. ZIP, RAR, ...
- **Gunakan Heuristik** - (*dibuka secara lalai*) - analisis heuristik (*perlagakan dinamik arahan objek yang diimbas dalam persekitaran komputer maya*) akan menjadi salah satu kaedah yang digunakan untuk pengesanan virus sewaktu imbasan;
- **Imbas persekitaran sistem** (*dibuka secara lalai*) - imbasan juga akan memeriksa kawasan sistem komputer anda.
- **Dayakan pengimbasan teliti** (*ditutup secara lalai*) - dalam situasi khusus (*mengesyaki komputer anda dijangkiti*) anda boleh menandakan opsyen ini untuk mengaktifkan algoritma pengimbasan yang paling teliti yang akan turut mengimbas kawasan komputer anda yang sukar dijangkiti, sekadar untuk mendapatkan kepastian sepenuhnya. Namun ingat bahawa kaedah ini agak mengambil masa.

Seterusnya, anda harus menentukan sama ada anda mahu mengimbas

- **Semua jenis fail** dengan kemungkinan pengecualian yang ditakrifkan daripada imbasan dengan memberikan senarai yang pemanjangan fail yang dipisahkan oleh koma (*apabila disimpan, koma bertukar kepada koma bertitik*) yang tidak harus diimbas;
- **Jenis fail yang dipilih** - anda boleh menentukan bahawa anda hendak mengimbas hanya fail yang berkemungkinan dijangkiti (*fail yang tidak boleh dijangkiti tidak akan diimbas, contohnya sesetengah fail teks biasa atau sesetengah fail bukan boleh laku*), termasuk fail media (*video, fail audio - jika anda membiarkan kotak in tidak ditandakan, ia akan mengurangkan lebih banyak masa kerana fail ini biasanya agak besar dan agak tidak berkemungkinan dijangkiti virus*). Sekali lagi, anda boleh menentukan sambungan fail mana yang sepatutnya sentiasa diimbas.
- Secara pilihan, anda boleh menentukan anda hendak **Mengimbas fail tanpa sambungan** - opsyen ini dihidupkan secara lalai dan ia disyorkan untuk anda mengekalkannya melainkan anda mempunyai sebab sebenar untuk mengubahnya. Fail tanpa sambungan adalah lebih mencurigakan dan sepatutnya diimbas setiap masa.

### Laraskan berapa cepat Imbasan selesai

Dalam bahagian **Laraskan berapa cepat imbasan selesai** anda boleh menentukan selanjutnya kelajuan pengimbasan yang dikehendaki bergantung kepada penggunaan sumber sistem. Secara lalai, nilai opsyen ini ditetapkan kepada tahap *sensitif pengguna* bagi penggunaan sumber automatik. Jika anda hendak imbasan dijalankan dengan pantas, ia akan mengambil masa yang kurang tetapi penggunaan sumber sistem akan meningkat dengan ketara sewaktu imbasan dan akan melambatkan aktiviti anda yang lain pada PC (*opsyen ini boleh digunakan semasa komputer anda dihidupkan tetapi tiada siapa yang menggunakannya*). Sebaliknya, anda boleh mengurangkan penggunaan sumber sistem dengan menambah tempoh pengimbasan.

### Tetapkan laporan imbasan tambahan ...

Klik pautan **Tetapkan laporan imbasan tambahan ...** untuk membuka tettingkap dialog tersendiri yang dipanggil **Laporan imbasan** di mana anda boleh menanda rait beberapa item untuk mentakrifkan penemuan imbasan yang harus dilaporkan:

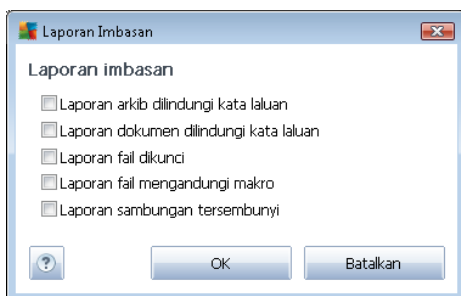

### 9.7.2. Imbasan sambungan kerangka

Sama dengan item [Imbasan seluruh komputer](#) sebelumnya, item ini dinamakan **Imbasan sambungan kerangka** juga menawarkan beberapa opsyen untuk pengeditan imbasan yang dipraktifik oleh vendor perisian. Kali ini, konfigurasi dikaitkan dengan [pengimbasan objek tertentu dilancarkan secara terus dari persekitaran Windows Explorer](#) (*sambungan kerangka*), lihat bab [Mengimbas dalam Windows Explorer](#):

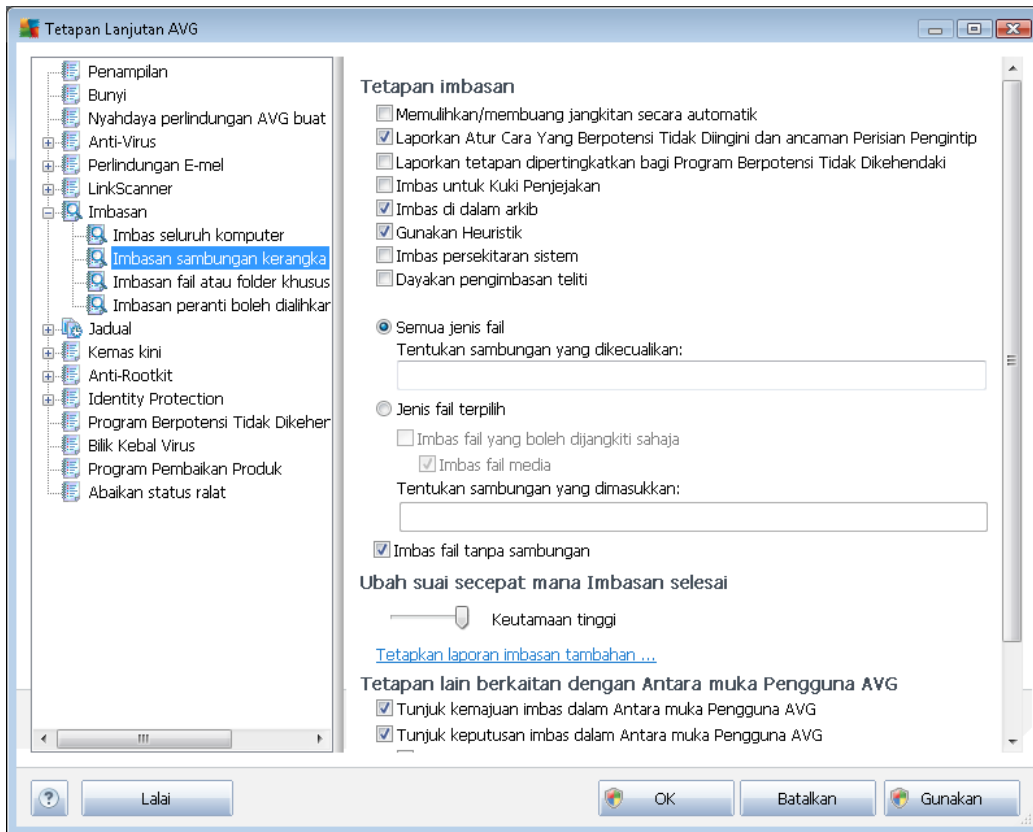

Senarai parameter adalah sama dengan yang tersedia untuk [Imbas seluruh komputer](#). Walau bagaimanapun, tetapan lalai berbeza (*contohnya, Imbasan Seluruh Komputer secara lalai tidak memeriksa arkib tetapi ia mengimbas persekitaran sistem, manakala dengan Imbasan Sambungan Kerangka ia adalah sebaliknya*).

**Perhatian:** Untuk penerangan mengenai parameter tertentu, sila rujuk bab [Tetapan Lanjutan AVG / Imbasan / Imbasan Seluruh Komputer](#).

Jika dibandingkan dengan dialog [Imbasan Seluruh Komputer](#), dialog **Imbasan sambungan kerangka** turut memasukkan bahagian yang dinamakan **Tetapan lain berkaitan Antara Muka Pengguna AVG**, di mana anda boleh menentukan sama ada anda mahu kemajuan imbasan dan keputusan imbasan boleh diakses dari antara muka pengguna AVG. Juga, anda boleh mentakrifkan bahawa keputusan imbasan hanya boleh dipaparkan jika jangkitan dikesan semasa pengimbasan.

### 9.7.3. Imbasan fail atau folder khusus

Antara muka pengeditan untuk **Imbas fail atau folder tertentu** adalah sama dengan dialog pengeditan [Imbas Seluruh Komputer](#). Semua opsi konfigurasi adalah sama; walau bagaimanapun, tetapan lalai adalah lebih tegas untuk [Imbas seluruh komputer](#):

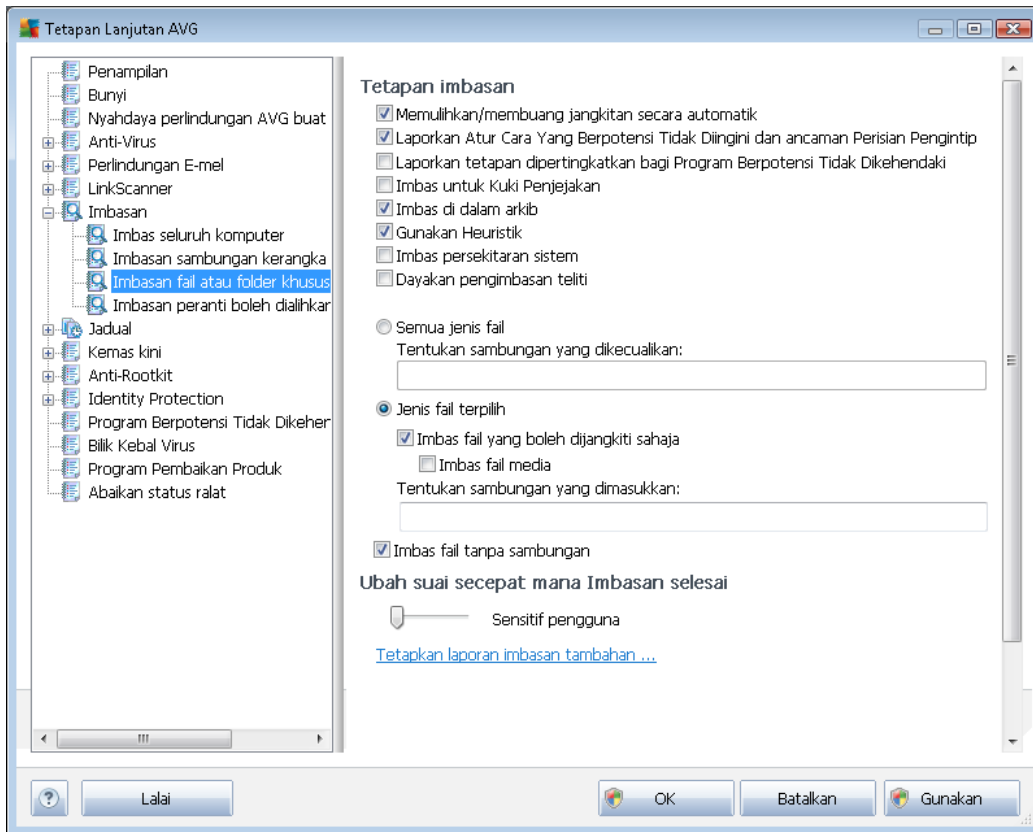

Semua parameter yang disediakan dalam dialog konfigurasi ini hanya digunakan pada kawasan yang dipilih untuk imbasan dengan [Imbas fail atau folder tertentu!](#)

**Perhatian:** Untuk penerangan mengenai parameter tertentu, sila rujuk bab [Tetapan Lanjutan AVG / Imbasan / Imbas Seluruh Komputer](#).

#### 9.7.4. Imbasan peranti boleh dialihkan

Antara muka pengeditan untuk *Imbasan peranti boleh ditanggalkan* juga sama dengan dialog pengeditan [Imbas Seluruh Komputer](#):

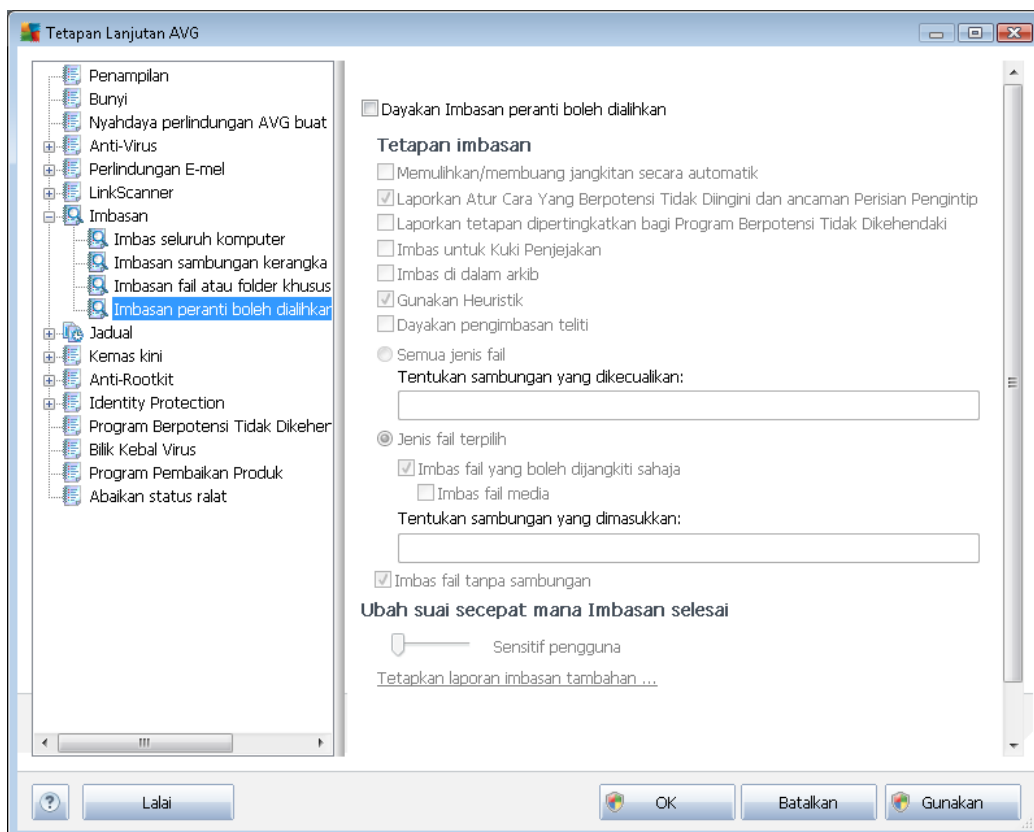

*Imbasan peranti boleh dialihkan* dilancarkan secara automatik apabila anda melampirkan sebarang peranti boleh dialihkan ke komputer anda. Secara lalai, pengimbasan ini dimatikan. Walau bagaimanapun, ia adalah penting untuk mengimbas peranti boleh dialihkan untuk kemungkinan ancaman memandangkan ini adalah sumber jangkitan utama. Untuk membuatkan imbasan ini bersedia dan dilancarkan secara automatik apabila diperlukan, tanda opsyen **Dayakan imbasan peranti boleh dialihkan**.

**Perhatian:** Untuk penerangan mengenai parameter tertentu, sila rujuk bab [Tetapan Lanjutan AVG / Imbasan / Imbas Seluruh Komputer](#).

#### 9.8. Jadual

Dalam bahagian **Jadual** anda boleh mengedit tetapan lalai bagi:

- [Imbasan berjadual](#)
- [Jadual kemas kini definisi](#)
- [Jadual kemas kini atur cara](#)

### 9.8.1. Imbasan yang Dijadualkan

Parameter bagi imbasan yang dijadualkan boleh diedit (*atau jadual baru disediakan*) pada tiga tab. Pada setiap tab, anda boleh menanda/tidak menanda dahulu item **Dayakan tugas ini** untuk menyahaktifkan ujian yang dijadualkan buat sementara waktu, dan menghidupkannya semula apabila perlu:

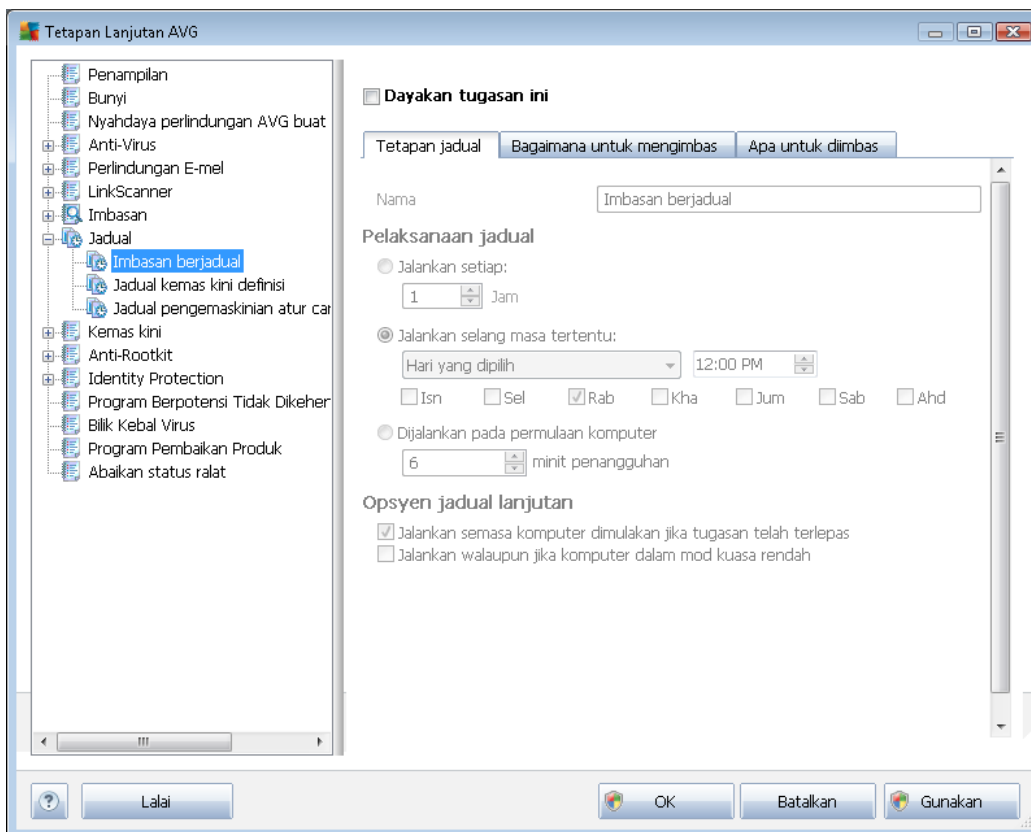

Seterusnya, dalam medan teks dipanggil **Nama** (*dinyahaktifkan untuk semua jadual lalai*) terdapat nama yang diperuntukkan kepada jadual ini oleh vendor atur cara. Untuk jadual yang baru ditambah (*anda boleh menambah jadual baru dengan mengklik kanan tetikus item **Imbasan yang dijadualkan** dalam pepohon navigasi kiri*) anda boleh menentukan nama anda sendiri dan jika medan teks akan terbuka untuk pengeditan. Cuba selalu gunakan nama yang ringkas, deskriptif dan sesuai untuk imbasan untuk membuatkan ia mudah untuk kemudian, mengenal pasti imbasan dari yang lain.

**Contoh:** Ia tidak sesuai untuk memanggil imbasan dengan nama "Imbasan baru" atau "Imbasan saya" memandangkan nama ini tidak merujuk kepada apa yang sebenarnya imbasan periksa. Sebaliknya, contoh nama deskriptif adalah "Imbasan kawasan sistem" dll. Serta, tidak perlu untuk menentukan jika nama imbasan sama ada ia adalah imbasan seluruh komputer atau hanya imbasan fail atau folder yang dipilih - imbasan anda sendiri yang akan sentiasa menjadi versi khusus bagi imbasan bagi fail atau folder yang dipilih.

Di dalam dialog ini anda boleh menentukan lebih lanjut parameter imbasan yang berikut:



## Pelaksanaan jadual

Di sini, anda boleh menentukan jarak waktu untuk pelancaran imbasan baru yang dijadualkan. Pemasaan boleh menjadi sama ada ditakrifkan oleh pelancaran imbasan berulang selepas satu tempoh masa tertentu (***Jalankan setiap ...***) atau dengan menentukan tarikh dan masa sebenar (***Jalankan pada jarak waktu khusus ...***), atau berkemungkinan dengan mentakrifkan peristiwa yang pelancaran imbasan harus dikaitkan dengan (***Jalankan pada permulaan komputer***).

## Opsyen jadual lanjutan

Bahagian ini membenarkan anda untuk mentakrifkan di bawah keadaan mana imbasan patut/tidak patut dilancarkan jika komputer di dalam mod kuasa rendah atau dimatikan sepenuhnya. Apabila imbasan yang dijadualkan telah dilancarkan dalam masa yang telah ditentukan, anda akan diberitahu mengenai fakta ini melalui tettingkap pop muncul pada [ikon dulang sistem AVG](#):

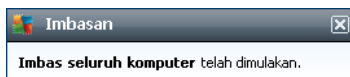

Kemudian, [ikon dulang sistem AVG](#) yang baru muncul (*dalam warna penuh dengan lampu suluh*) memberitahu imbasan yang dijadualkan sedang dijalankan. Klik kanan pada ikon AVG imbasan berjalan untuk membuka menu konteks di mana anda boleh membuat keputusan untuk menjeda atau malah menghentikan imbasan yang sedang berjalan, dan juga menukar prioriti imbasan yang sedang berjalan:

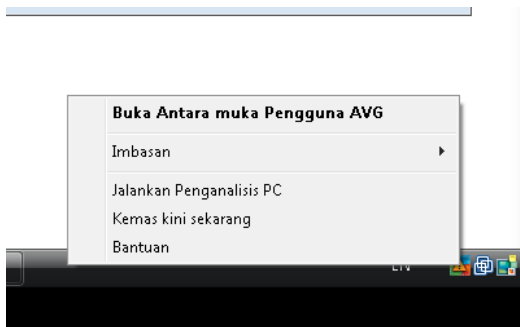

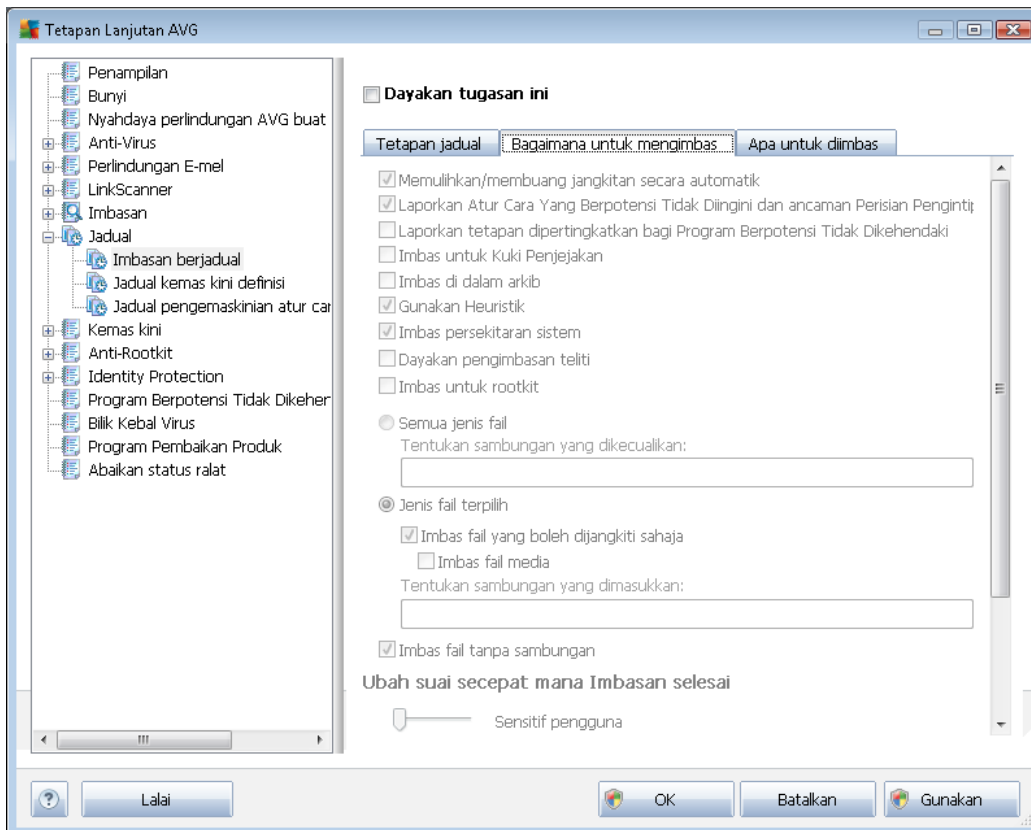

Pada tab **Cara untuk mengimbas** anda akan menemui senarai parameter pengimbasan yang boleh dihidupkan/dimatikan secara pilihan. Secara lalai, kebanyakan parameter dibuka dan kefungsiannya akan dilaksanakan semasa pengimbasan. **Melainkan anda mempunyai alasan yang sah untuk mengubah tetapan ini, kami mengesyorkan untuk mengekalkan konfigurasi yang dipratetap ini:**

- **Pulihkan/buang jangkitan secara automatik (dibuka secara lalai):** jika virus dikenal pasti sewaktu imbasan, ia boleh dipulihkan secara automatik jika terdapat cara mengatasinya. Jika fail yang dijangkiti tidak boleh dipulihkan secara automatik, objek yang dijangkiti akan dialih ke [Bilik Kebal Virus](#).
- **Laporkan Program Berpotensi Tidak Dikehendaki dan ancaman Perisian Pengintip (dibuka secara lalai):** tandakan untuk mengaktifkan enjin [AntiPerisian Pengintip](#), dan imbas untuk perisian pengintip serta untuk virus. Perisian pengintip mewakili kategori malware yang dipersoalkan, walaupun, ia biasanya mewakili risiko keselamatan, sesetengah atur cara ini boleh dipasang dengan niat. Kami mengesyorkan untuk mengekalkan ciri ini diaktifkan kerana ia meningkatkan keselamatan komputer anda.
- **Laporkan set dipertingkatkan bagi Atur Cara yang Berpotensi Tidak Diingini (ditutup secara lalai):** tandakan untuk mengesan pakej yang diluaskan bagi perisian pengintip: atur cara yang sangat ok dan tidak berbahaya apabila diperoleh daripada pengilang secara terus, tetapi, boleh disalahgunakan untuk tujuan berniat jahat selepas itu. Ini adalah langkah tambahan yang meningkatkan keselamatan komputer anda dengan lebih lagi,



walaupun bagaimanapun, ia boleh menyekat atur cara sah dan oleh itu, dimatikan secara lalai.

- **Imbas untuk Kuki Penjejakan (ditutup secara lalai):** parameter ini bagi komponen [AntiPerisian Pengintip](#) mentakrifkan bahawa kuki harus dikesan sewaktu imbasan; *kuki HTTP digunakan untuk mengesahkan, menjejaki dan mengekalkan maklumat tertentu mengenai pengguna seperti keutamaan tapak atau kandungan kart beli-belah elektroniknya)*
- **Imbas dalam arkib (ditutup secara lalai):** parameter ini mentakrifkan imbasan harus memeriksa semua fail walaupun jika ia disimpan dalam arkib, cth. ZIP, RAR, ...
- **Gunakan Heuristik (dibuka secara lalai):** analisis heuristik (*perlagakan dinamik arahan objek yang diimbas dalam persekitaran komputer maya*) akan menjadi salah satu kaedah yang digunakan untuk pengesanan virus sewaktu imbasan;
- **Imbas persekitaran sistem (dibuka secara lalai):** imbasan juga akan memeriksa kawasan sistem komputer anda;
- **Dayakan pengimbasan teliti (ditutup secara lalai)** - dalam situasi khusus (*mengesyaki komputer anda dijangkiti*) anda boleh menandakan opsiyen ini untuk mengaktifkan algoritma pengimbasan yang paling teliti yang akan turut mengimbas kawasan komputer anda yang sukar dijangkiti, sekadar untuk mendapatkan kepastian sepenuhnya. Jangan lupa bahawa kaedah ini agak mengambil masa.
- **Imbas untuk rootkit (ditutup secara lalai):** tandakan item ini jika anda mahu memasukkan pengesanan rootkit ke dalam pengimbasan seluruh komputer. Pengesanan rootkit juga tersedia dengan sendiri dalam komponen [AntiRootkit](#);

Seterusnya, anda harus menentukan sama ada anda mahu mengimbas

- **Semua jenis fail** dengan kemungkinan pengecualian yang ditakrifkan daripada imbasan dengan memberikan senarai yang memanjangkan fail yang dipisahkan oleh koma (*apabila disimpan, koma bertukar kepada koma bertitik*) yang tidak harus diimbas;
- **Jenis fail yang dipilih** - anda boleh menentukan bahawa anda hendak mengimbas hanya fail yang berkemungkinan dijangkiti (*fail yang tidak boleh dijangkiti tidak akan diimbas, contohnya sesetengah fail teks biasa atau sesetengah fail bukan boleh laku*), termasuk fail media (*video, fail audio - jika anda membiarkan kotak in tidak ditandakan, ia akan mengurangkan lebih banyak masa kerana fail ini biasanya agak besar dan agak tidak berkemungkinan dijangkiti virus*). Sekali lagi, anda boleh menentukan sambungan fail mana yang sepatutnya sentiasa diimbas.
- Secara pilihan, anda boleh menentukan anda hendak **Mengimbas fail tanpa sambungan** - opsiyen ini dihidupkan secara lalai dan ia disyorkan untuk anda mengekalkannya melainkan anda mempunyai sebab sebenar untuk mengubahnya. Fail tanpa sambungan adalah lebih mencurigakan dan sepatutnya diimbas setiap masa.

### Laraskan berapa cepat Imbasan selesai

Dalam bahagian **Laraskan berapa cepat Imbasan selesai** anda boleh menentukan selanjutnya

kelajuan pengimbasan yang dikehendaki bergantung kepada penggunaan sumber sistem. Secara lalai, nilai opsyen ini ditetapkan kepada tahap *sensitif pengguna* bagi penggunaan sumber automatik. Jika anda mahu pengimbasan dijalankan dengan lebih cepat, ia akan mengambil masa yang kurang tetapi penggunaan sumber sistem akan meningkat secara signifikan sewaktu imbasan dan akan melambatkan aktiviti anda yang lain pada PC (*opsyen ini boleh digunakan semasa komputer anda dihidupkan tetapi tiada siapa yang sedang bekerja dengannya*). Sebaliknya, anda boleh mengurangkan penggunaan sumber sistem dengan menambah tempoh pengimbasan.

### Tetapkan laporan imbasan tambahan

Klik pautan **Tetapkan laporan imbasan tambahan ...** untuk membuka tettingkap dialog tersendiri yang dipanggil **Laporan imbasan** di mana anda boleh menanda rait beberapa item untuk mentakrifkan penemuan imbasan yang harus dilaporkan:

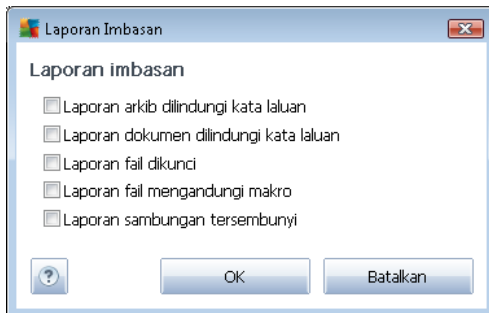

### Tetapan imbasan tambahan

Klik **Tetapan imbasan tambahan ...** untuk membuka dialog **Opsyen mematikan komputer** lain di mana anda boleh menentukan sama ada komputer harus dimatikan secara automatik sebaik sahaja proses pengimbasan yang berjalan tamat. Dengan mengesahkan opsyen ini (**Matikan komputer apabila imbasan selesai**), pengaktifan opsyen baru membenarkan komputer dimatikan walaupun jika ia sedang dikunci (**Paksa untuk dimatikan jika komputer dikunci**).

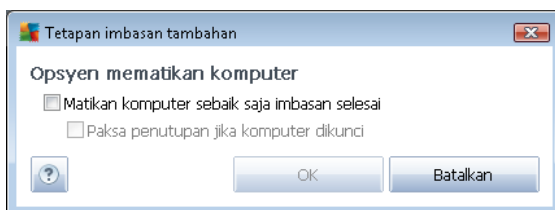

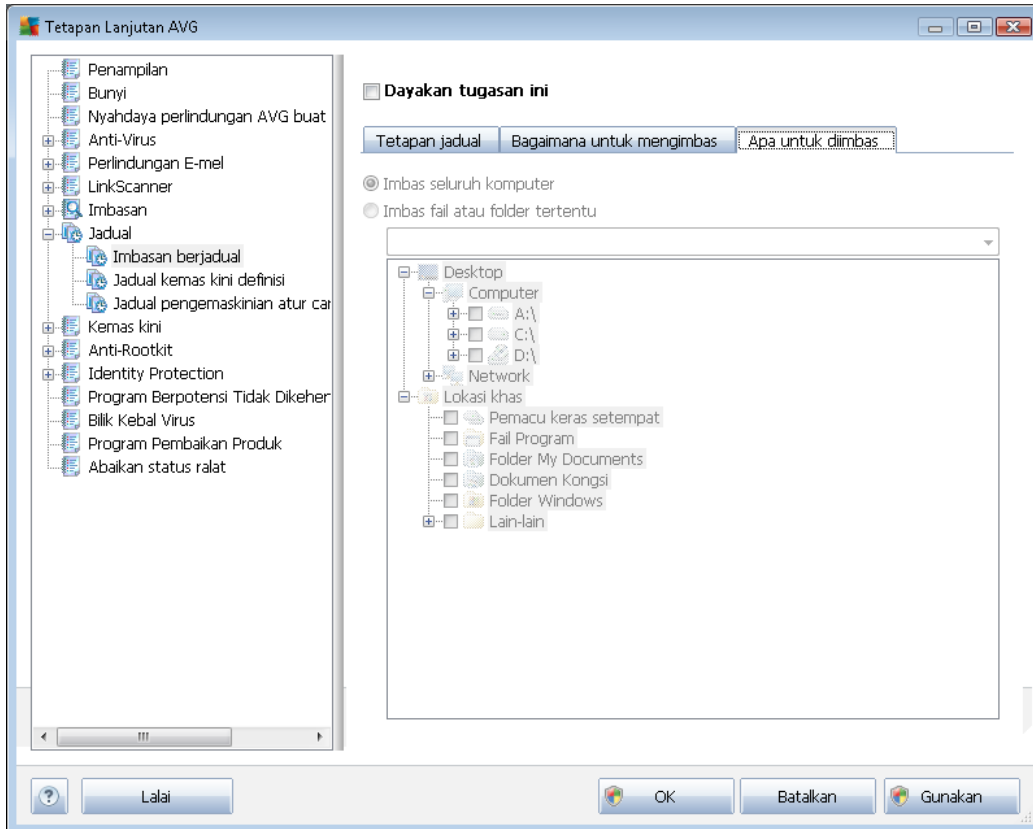

Pada tab ***Apa yang hendak diimbaz*** anda boleh menentukan sama ada anda mahu menjadualkan [pengimbasan seluruh komputer](#) atau [pengimbasan fail atau folder tertentu](#). Jika anda memilih pengimbasan fail atau folder tertentu, dalam bahagian bawah dialog ini, struktur pepohonan yang dipaparkan diaktifkan dan anda boleh menentukan folder untuk diimbaz.

## 9.8.2. Jadual Kemas Kini Definisi

Jika **benar-benar perlu**, anda boleh tidak menanda item **Dayakan tugas ini** untuk menyahaktifkan kemas kini atur cara buat sementara waktu, dan menghidupkannya semula pada waktu lain:

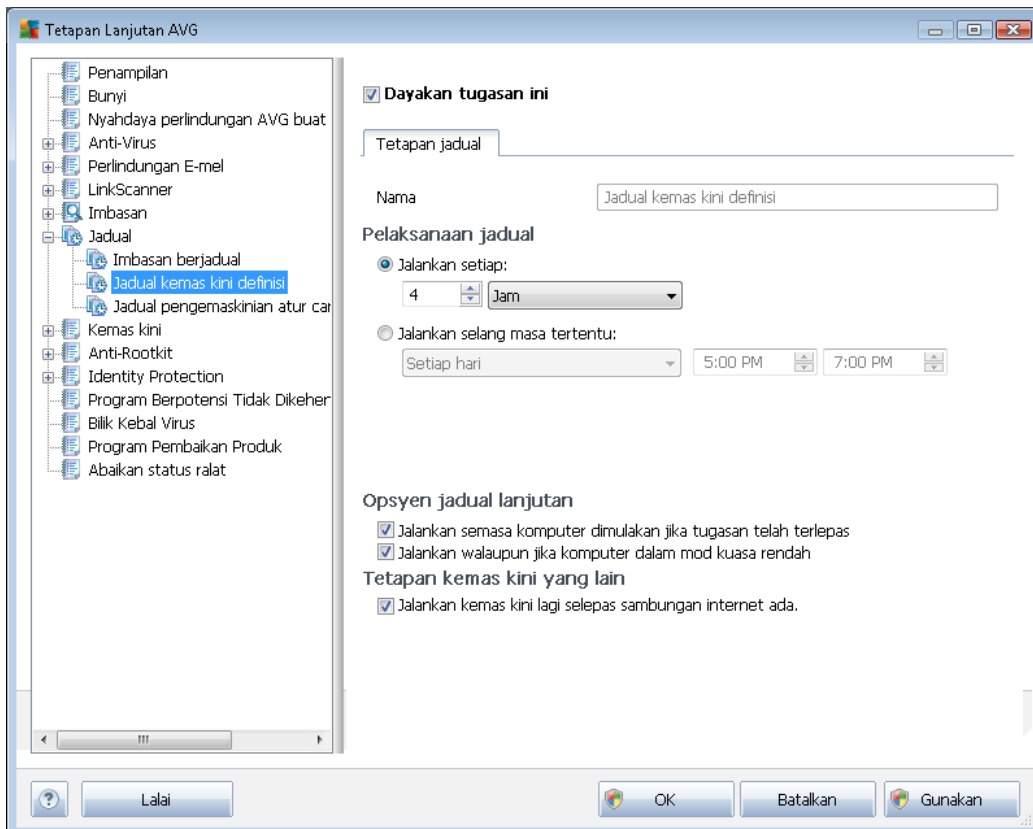

Dalam dialog ini, anda boleh menyediakan beberapa parameter terperinci mengenai jadual kemas kini definisi. Dalam medan teks yang dipanggil **Nama** (*nyahaktifkan semua jadual lalai*) terdapat nama yang diperuntukkan kepada jadual ini oleh vendor atur cara.

### Pelaksanaan jadual

Dalam seksyen ini, tentukan jarak waktu untuk pelancaran kemas kini definisi yang baru dijadualkan. Pemasaan boleh sama ada, ditakrifkan oleh pelancaran kemas kini berulang selepas satu tempoh tertentu bagi masa (**Jalankan setiap ...**) atau dengan menentukan tarikh dan masa sebenar (**Jalankan pada waktu tertentu ...**).

### Opsyen jadual lanjutan

Seksyen ini membolehkan anda menentukan dalam keadaan apa kemas kini harus/tidak harus dilancarkan jika komputer berada dalam mod kuasa rendah atau dimatikan sepenuhnya.



## Tetapan kemas kini yang lain

Akhir sekali, tandakan opsyen **Jalankan sebaik sahaja sambungan Internet tersedia** untuk memastikan jika sambungan internet rosak dan proses kemas kini gagal, ia akan dilancarkan semula dengan serta-merta selepas sambungan internet disimpan semula. Sebaik sahaja kemas kini yang dijadualkan dilancarkan tepat pada masa anda telah tentukan, anda akan diberitahu mengenai fakta ini melalui tettingkap pop timbul yang terbuka pada [ikon dulang sistem AVG](#) (diberikan bahawa anda telah menyimpan konfigurasi lalai bagi dialog [Tetapan/Rupa Lanjutan](#)).

### 9.8.3. Jadual Kemas Kini Atur Cara

Jika **benar-benar perlu**, anda boleh tidak menanda item **Dayakan tugas ini** untuk menyahaktifkan kemas kini atur cara buat sementara waktu, dan menghidupkannya semula pada waktu lain:

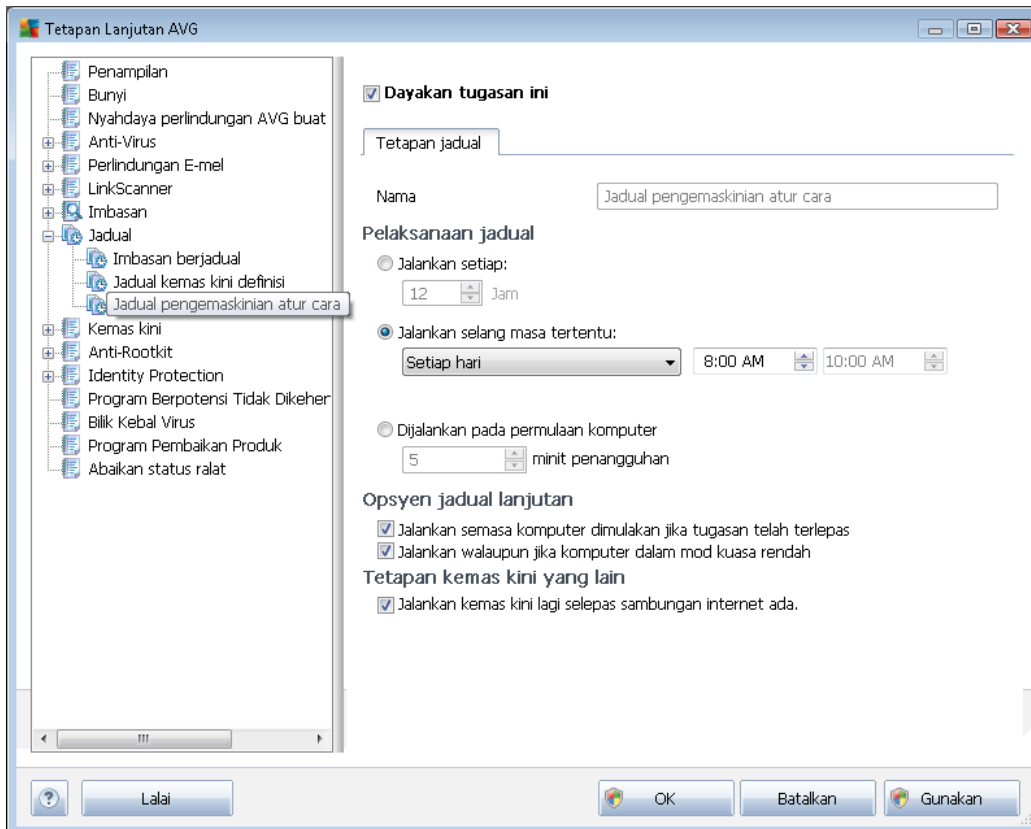

Dalam medan teks yang dipanggil **Nama** (*nyahaktifkan semua jadual lalai*) terdapat nama yang diperuntukkan kepada jadual ini oleh vendor atur cara.

## Pelaksanaan jadual

Di sini, tentukan jarak waktu untuk kemas kini atur cara yang baru dilancarkan. Masa boleh sama ada ditentukan oleh pelancaran kemas kini berulang selepas tempoh masa tertentu (**Jalankan setiap ...**) atau dengan menentukan tarikh dan masa sebenar (**Jalankan dalam masa tertentu ...**),



atau kemungkinan dengan menentukan acara yang pelancaran kemas kini harus dikaitkan dengan (***Tindakan berdasarkan pada permulaan komputer***).

### **Opsyen jadual lanjutan**

Bahagian ini membenarkan anda menentukan dalam keadaan apa kemas kini atur cara harus/tidak harus dilancarkan jika komputer berada dalam mod kuasa rendah atau dimatikan sepenuhnya.

### **Tetapan kemas kini yang lain**

Tandakan opsyen ***Jalankan kemas kini semula sebaik sahaja sambungan Internet tersedia*** untuk memastikan jika sambungan internet rosak dan proses kemas kini gagal, ia akan dilancarkan semula dengan serta-merta selepas sambungan internet disimpan semula. Sebaik sahaja kemas kini yang dijadualkan dilancarkan dalam masa yang anda tentukan, anda akan diberitahu mengenai kenyataan ini melalui tettingkap pop timbul yang dibuka pada [ikon dulang sistem AVG](#) (yang diberikan yang anda telah kekalkan konfigurasi lalai bagi dialog [Tetapan/Penampilan Lanjutan](#)).

***Perhatian:*** Jika persamaan masa bagi kemas kini atur cara yang dijadualkan dan imbasan yang dijadualkan berlaku, proses kemas kini adalah lebih utama dan imbasan akan diganggu.

## 9.9. Kemas kini

Item navigasi **Kemas Kini** membuka dialog baru di mana anda boleh menentukan parameter umum berkenaan [kemas kini AVG](#):

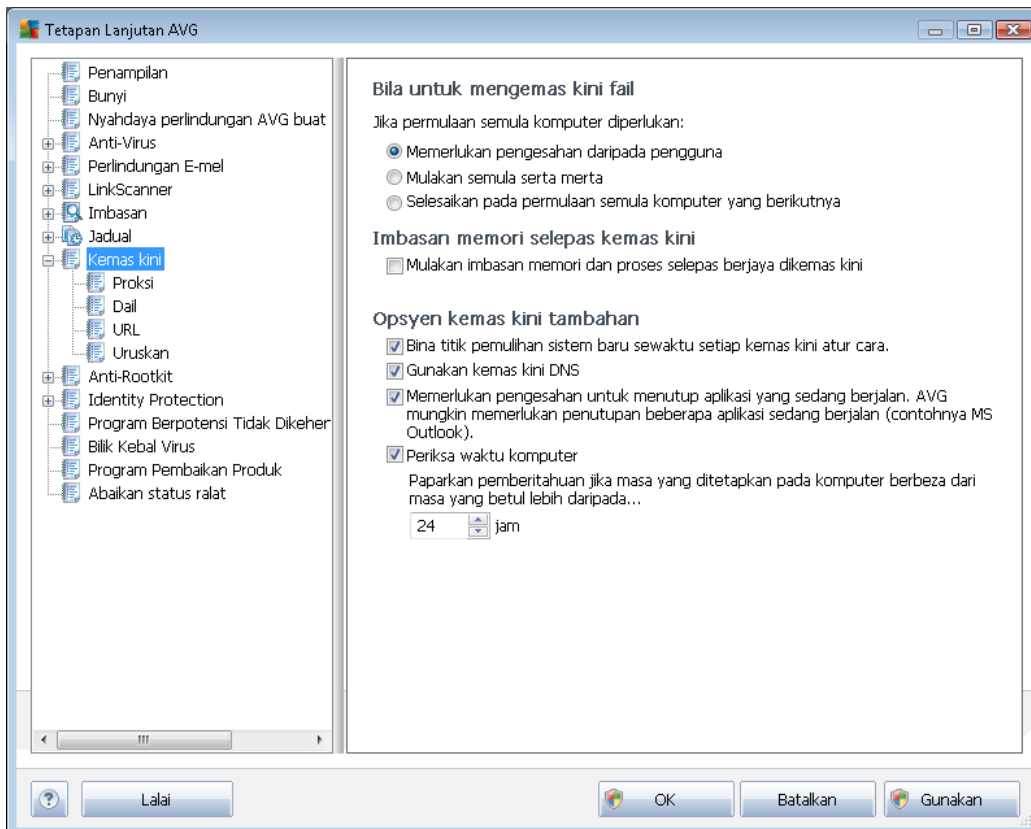

### Bila untuk mengemas kini fail

Dalam seksyen ini, anda boleh memilih daripada tiga pilihan alternatif untuk digunakan jika proses kemas kini memerlukan anda memulakan semula PC. Penyelesaian kemas kini boleh dijadualkan untuk mula semula PC seterusnya, atau anda boleh melancarkan mula semula dengan segera:

- **Memerlukan pengesahan dari pengguna (secara lalai)** - anda akan diminta untuk meluluskan mula semula PC yang diperlukan untuk menyelesaikan [proses](#) kemas kini
- **Mula semula serta-merta** - komputer akan dimulakan semula secara automatik selepas proses [kemas kini](#) telah selesai dan kelulusan anda tidak diperlukan
- **Lengkapkan mula semula komputer seterusnya** - pemuktamadan [proses kemas kini](#) akan ditangguh sehingga mula semula komputer seterusnya. Sila ingat bahawa pilihan ini hanya disyorkan jika anda pasti bahawa komputer dimulakan semula dengan kerap, sekurang-kurangnya sekali sehari!



### Imbasan memori selepas kemas kini

Tandakan kotak semakan ini untuk mentakrifkan bahawa anda hendak melancarkan imbasan memori baru selepas setiap kemas kini yang berjaya dilengkapkan. Kemas kini yang terkini dimuat turun mungkin telah mengandungi definisi virus baru dan ini boleh digunakan dalam pengimbasan dengan serta-merta.

### Opsyen kemas kini tambahan

- **Bina titik pemulihan sistem selepas setiap kemas kini atur cara** - sebelum setiap pelancaran kemas kini atur cara AVG, titik pemulihan sistem dibuat. Jika proses kemas kini gagal dan sistem pengendalian anda hancur, anda sentiasa boleh memulihkan OS anda dalam konfigurasi asal dari titik ini. Opsyen ini boleh diakses melalui Start / All Programs / Accessories / System tools / System Restore, tetapi sebarang perubahan hanya boleh disarankan kepada pengguna berpengalaman sahaja! Pastikan kotak semakan ini ditandakan jika anda hendak menggunakan kefungsiannya ini.
- **Gunakan kemas kini DNS (dihidupkan secara lalai)** - dengan item ini ditanda, sebaik sahaja kemas kini dilancarkan, **AVG Anti-Virus 2012** anda mencari maklumat mengenai versi pangkalan data virus terkini dan versi atur cara terkini pada pelayan DNS. Kemas kini fail terkecil yang amat diperlukan dimuat turun, dan digunakan. Dengan cara ini, jumlah amaun data yang dimuat turun diminimumkan, dan proses kemas kini berjalan dengan lebih cepat.
- **Memerlukan pengesahan untuk menutup aplikasi yang sedang dijalankan (dihidupkan secara lalai)** akan membantu anda memastikan tiada aplikasi yang sedang dijalankan yang akan ditutup tanpa kebenaran anda - jika diperlukan untuk proses kemas kini diselesaikan.
- **Periksa masa komputer** - tandakan opsiennya ini untuk mengesahkan bahawa anda mahu pemberitahuan ini dipaparkan jika masa komputer berbeza dari masa yang betul lebih daripada bilangan jam yang ditetapkan.

### 9.9.1. Proksi

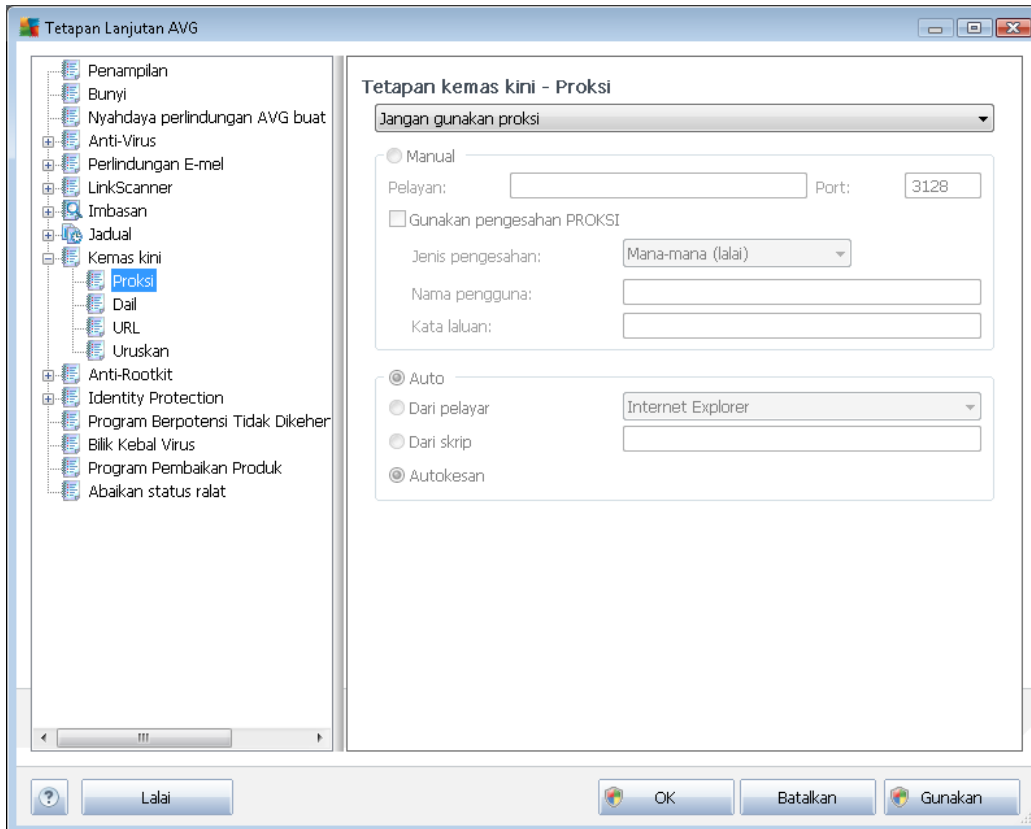

Pelayan proksi adalah pelayan atau perkhidmatan tersendiri yang dijalankan pada PC yang memberi jaminan sambungan lebih selamat kepada Internet. Menurut peraturan rangkaian yang ditentukan, kemudian, anda boleh mengakses Internet sama ada secara terus atau melalui pelayan proksi; kedua-dua kemungkinan juga boleh dibenarkan dalam masa yang sama. Kemudian, dalam item pertama bagi dialog **Tetapan kemas kini - Proksi** anda perlu memilih dari menu kotak kombo sama ada anda mahu:

- **Gunakan proksi**
- **Jangan gunakan proksi** - tetapan lalai
- **Cuba penyambungan menggunakan proksi dan jika ia gagal, sambungkan secara langsung**

Jika anda memilih sebarang opsiyen menggunakan pelayan proksi, anda perlu menentukan beberapa data selanjutnya. Tetapan pelayan boleh dikonfigurasi sama ada secara manual atau secara automatik.

#### Konfigurasi manual

Jika anda memilih konfigurasi manual (semak opsiyen **Manual** untuk mengaktifkan bahagian dialog



masing-masing) anda perlu menentukan item berikut:

- **Pelayan** – menentukan alamat IP pelayan atau nama pelayan
- **Port** – menentukan bilangan port yang mendayakan akses Internet (*secara lalai, nombor ini ditetapkan kepada 3128 tetapi boleh ditetapkan secara berbeza – jika anda tidak pasti, hubungi pentadbir rangkaian anda*)

Pelayan proksi juga boleh mengkonfigurasi peraturan tertentu untuk setiap pengguna. Jika pelayan proksi anda disediakan dengan cara ini, tandakan opsyen **Guna pengesahan PROKSI** untuk mengesahkan bahawa nama pengguna dan kata laluan anda sah untuk menyambung kepada Internet melalui pelayan proksi.

### Konfigurasi automatik

Jika anda memilih konfigurasi automatik (*tandakan pilihan **Auto** untuk mengaktifkan bahagian dialog masing-masing*) kemudian, sila pilih dari mana konfigurasi proksi akan dilakukan:

- **Dari pelayar** - konfigurasi akan dibaca dari pelayar internet lalai anda
- **Dari skrip** - konfigurasi akan dibaca dari skrip yang dimuat turun dengan fungsi yang mengembalikan alamat proksi
- **Autokesan** - konfigurasi akan dikesan secara automatik secara terus dari pelayan proksi

### 9.9.2. Dailan

Semua parameter yang ditakrifkan secara pilihan dalam dialog **Kemas kini tetapan - sambungan Dailan** merujuk kepada sambungan dailan kepada Internet. Medan dialog adalah tidak aktif sehingga anda menandakan opsyen **Gunakan sambungan dailan** yang mengaktifkan medan:

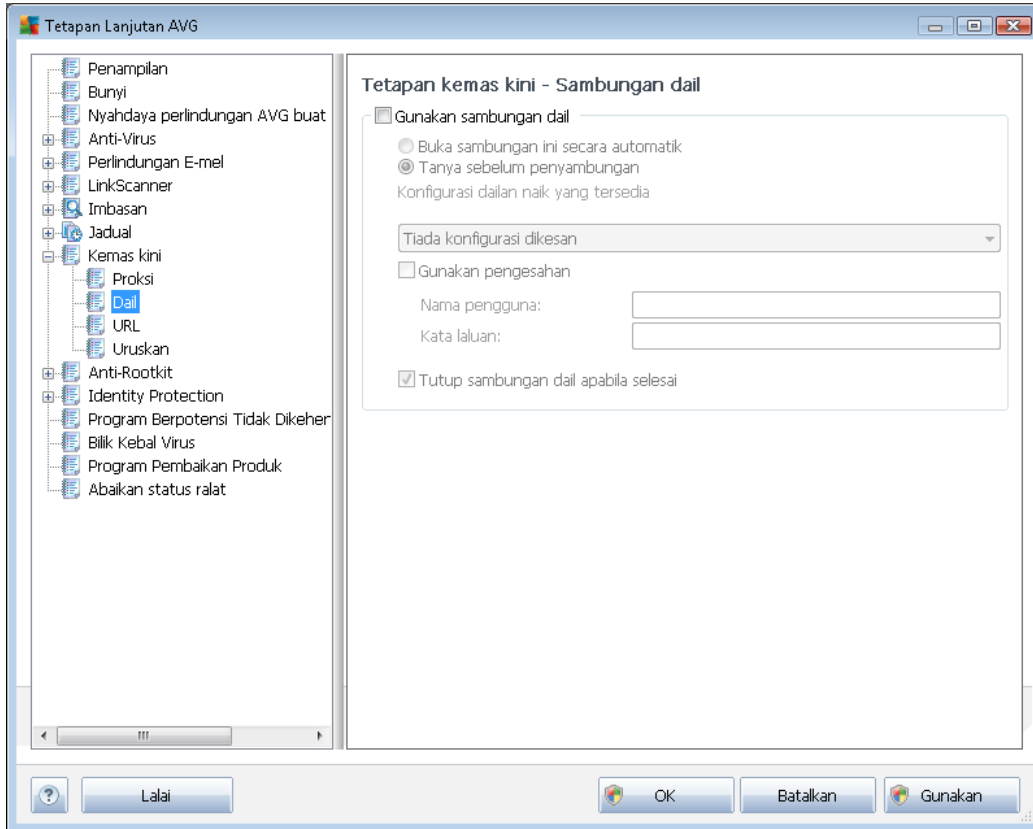

Tentukan sama ada anda hendak bersambung kepada Internet secara automatik (***Buka sambungan ini secara automatik***) atau anda mahu mengesahkan sambungan secara manual setiap kali (***Tanya sebelum sambungan***). Untuk sambungan automatik, anda harus seterusnya memilih sama ada sambungan harus ditutup selepas kemas kini selesai (***Tutup sambungan dailan apabila selesai***).

### 9.9.3. URL

Dialog **URL** menawarkan senarai alamat Internet dari mana fail kemas kini dimuat turun:

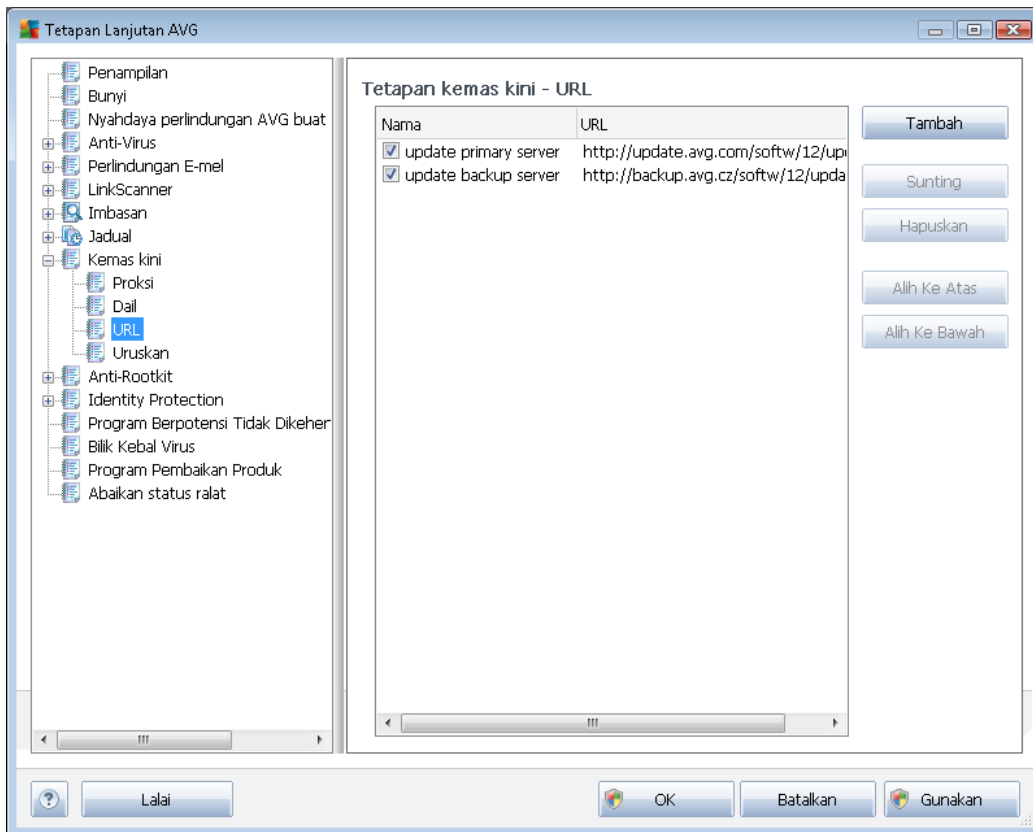

#### Butang kawalan

Senarai dan itemnya boleh diubah suai menggunakan butang kawalan berikut:

- **Tambah** – membuka dialog di mana anda boleh menentukan URL baru untuk ditambah ke senarai
- **Edit** – membuka dialog di mana anda boleh mengedit parameter URL yang dipilih
- **Padam** – memadam URL yang dipilih dari senarai
- **Alih ke Atas** – mengalihkan URL yang dipilih ke satu kedudukan atas dalam senarai
- **Alih ke Bawah** – mengalihkan URL yang dipilih ke satu kedudukan ke bawah dalam senarai

#### 9.9.4. Uruskan

Dialog *Uruskan pengurusan* menawarkan dua opsyen yang boleh diakses melalui dua butang:

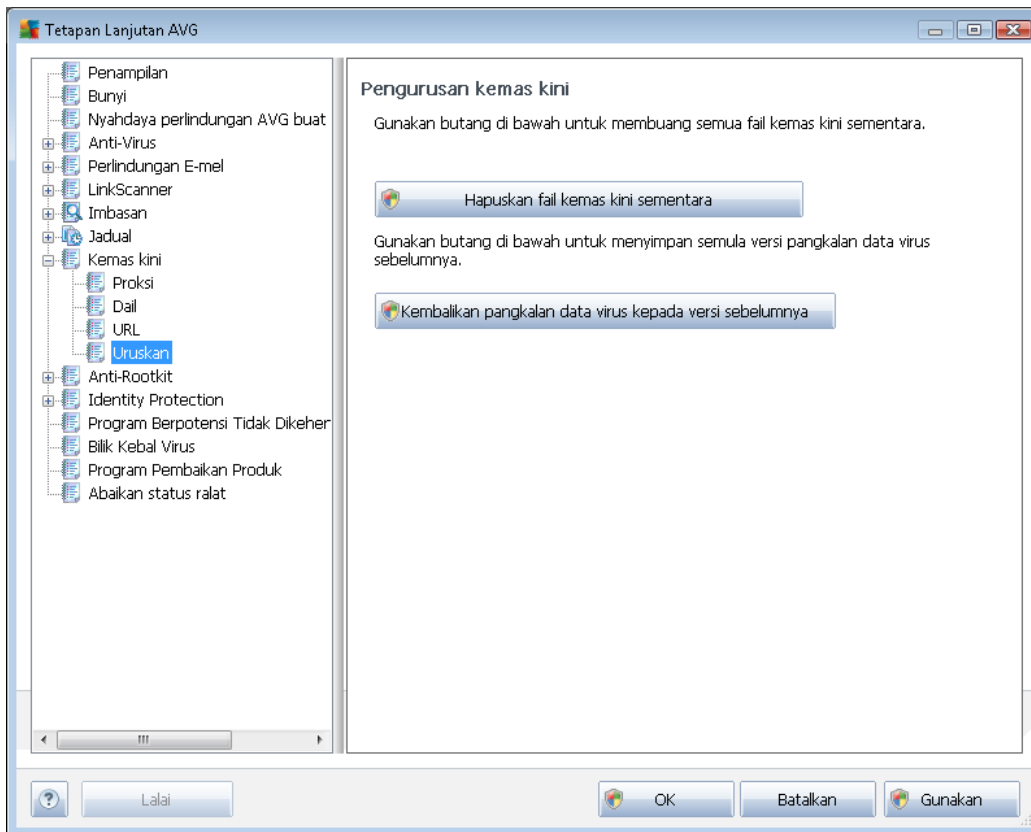

- ***Padam fail kemas kini sementara*** – tekan butang ini untuk memadam semua fail kemas kini berlebihan dari cakera keras anda (*secara lalai, fail ini disimpan selama 30 hari*)
- ***Kembalikan semula pangkalan data virus ke versi sebelumnya*** – tekan butang ini untuk memadam versi pangkalan virus terkini daripada cakera keras anda, dan untuk kembali ke versi yang disimpan sebelum ini (*versi pangkalan virus baru akan menjadi sebahagian daripada kemas kini berikut*)

## 9.10. AntiRootkit

Dalam dialog *tetapan AntiRootkit* anda boleh mengedit konfigurasi komponen [AntiRootkit](#):

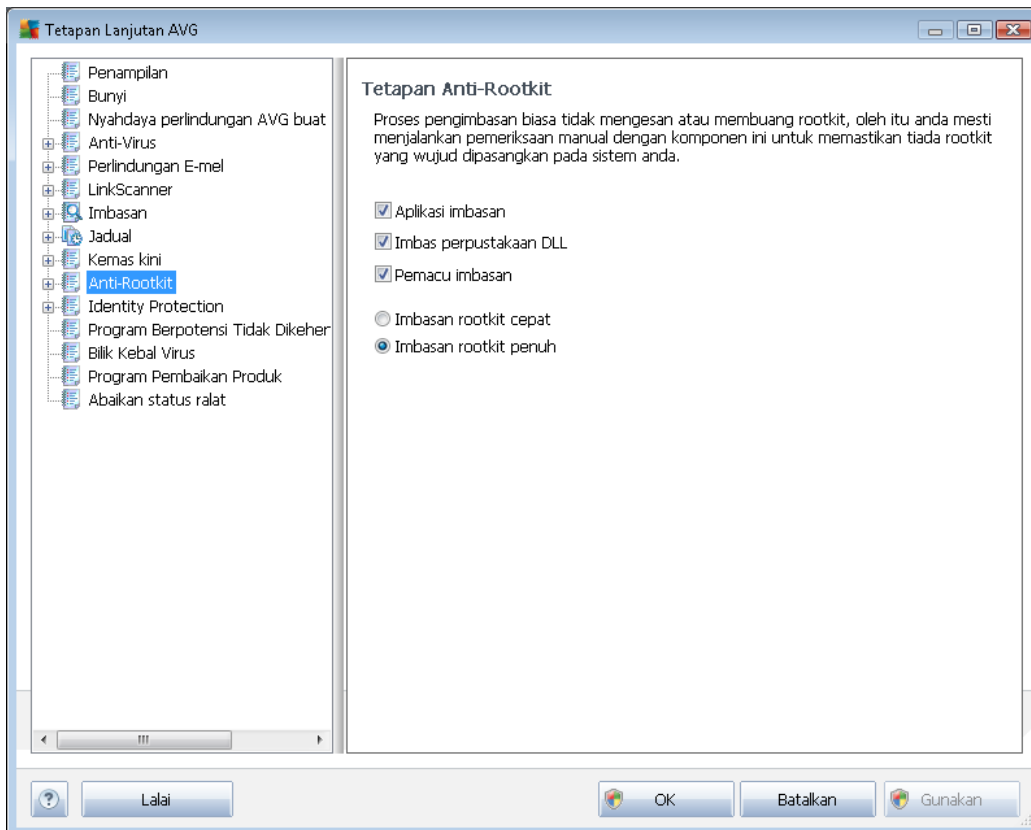

Mengedit semua fungsi komponen [AntiRootkit](#) seperti yang diberikan dalam dialog ini juga boleh diakses secara terus daripada [antara muka komponen AntiRootkit](#).

Tandakan kotak semakan masing-masing untuk menentukan objek khusus yang harus diimbas:

- **Aplikasi imbasan**
- **Imbas pustaka DLL**
- **Pemacu imbasan**

Seterusnya, anda boleh memilih mod pengimbasan rootkit:

- **Imbasan rootkit cepat** - mengimbas semua proses berjalan, pemacu yang dimuatkan dan folder sistem (*biasanya, c:\Windows*)
- **Imbasan rootkit penuh** - mengimbas semua proses berjalan, pemacu yang dimuatkan, folder sistem (*biasanya, c:\Windows*), campur semua cakera tempatan (*termasuk cakera denyar tetapi tidak termasuk cakera liut/pemacu CD*)



### 9.10.1. Kekecualian

Dalam dialog **Pengecualian AntiRootkit** anda boleh mentakrifkan fail khusus (*contohnya, sesetengah pemacu mungkin dikesan sebagai rootkit secara salah*) yang perlu dikecualikan dari pengimbasan ini:

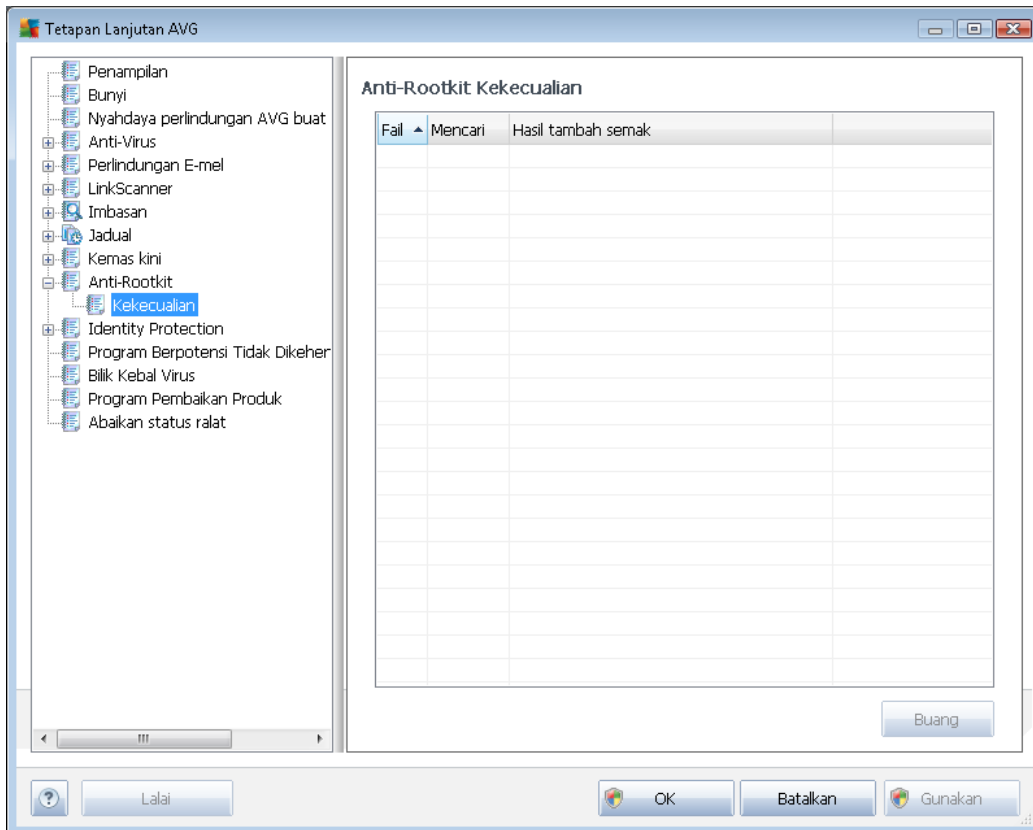

### 9.11. Perlindungan Identiti

### 9.11.1. Tetapan Perlindungan Identiti

Dialog *tetapan Perlindungan Identiti* membenarkan anda menghidupkan/mematikan ciri permulaan bagi komponen [Perlindungan Identiti](#):

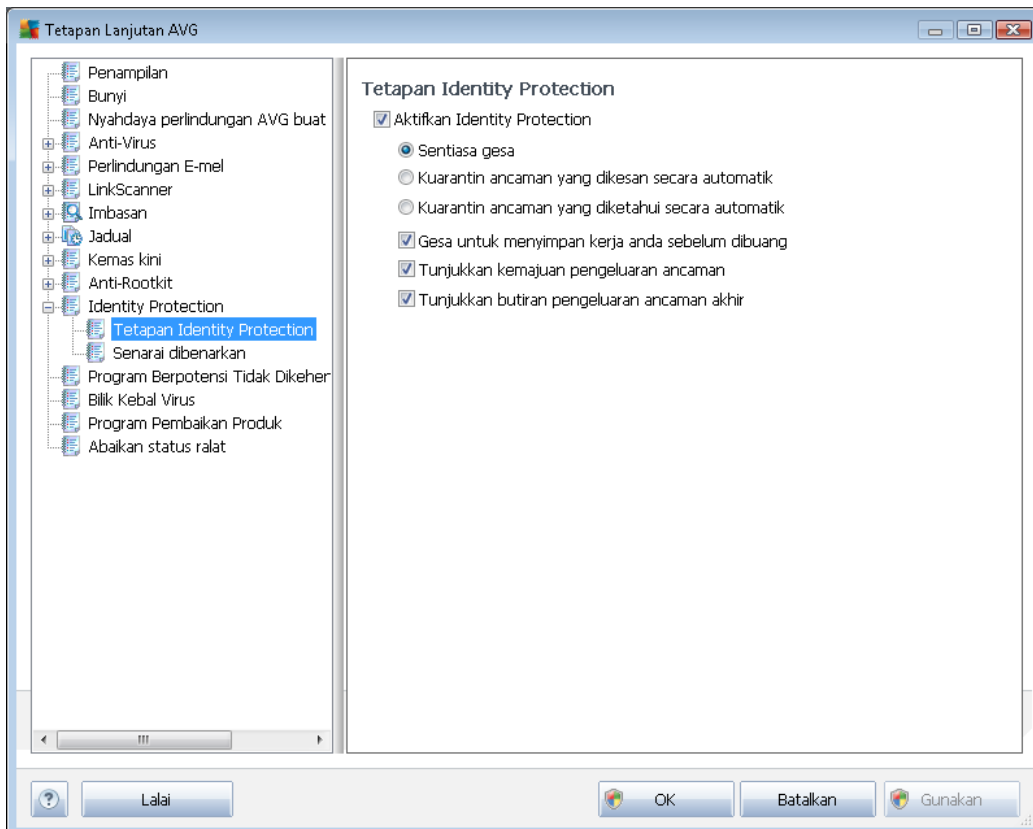

**Aktifkan Perlindungan Identiti** (*dibuka secara lalai*) – jangan tanda untuk mematikan komponen [Perlindungan Identiti](#).

**Kami amat mengesyorkan jangan melakukan ini kecuali anda terpaksa!**

Apabila [Perlindungan Identiti](#) diaktifkan, anda boleh menentukan apa yang perlu dilakukan apabila ancaman dikesan:

- **Sentiasa gesa** (*dihidupkan secara lalai*) - apabila ancaman dikesan, anda akan ditanya sama ada ia harus dialihkan ke kuarantin untuk memastikan tiada aplikasi yang anda hendak jalankan dibuang.
- **Kuarantin ancaman dikesan secara automatik** - tandakan kotak semakan ini untuk mentakrifkan anda hendak semua kemungkinan ancaman dikesan dibuang ke tempat yang selamat bagi [Bilik Kebal Virus](#) dengan segera. Mengekalkan tetapan lalai apabila ancaman dikesan, anda akan ditanya sama ada ia harus dialihkan ke kuarantin untuk memastikan tiada aplikasi yang anda hendak jalankan dibuang.
- **Kuarantin ancaman diketahui secara automatik** - biarkan item ini ditanda jika anda hendak semua aplikasi dikesan sebagai kemungkinan malware untuk dialihkan secara



automatik dan dengan serta merta ke [Bilik Kebal Virus](#).

Seterusnya, anda boleh menguntukkan item tertentu untuk secara pilihan, mengaktifkan lebih kefungsiian [Perlindungan Identiti](#):

- **Gesa untuk menyimpan kerja anda sebelum pengeluaran** - (*dihidupkan secara lalai*) - pastikan item ini ditanda jika anda hendak diberi amaran sebelum aplikasi dikesan sebaik sahaja malware dikeluarkan ke kuarantin. Jika anda hanya bekerja dengan aplikasi tersebut, projek anda mungkin hilang dan anda perlu menyimpannya dahulu. sangat mengesyorkan
- **Tunjukkan perkembangan pembuangan malware** - (*dihidupkan secara lalai*) - dengan item ini dihidupkan, sebaik sahaja kemungkinan malware dikesan, dialog baru terbuka untuk memaparkan perkembangan malware dibuang ke kuarantin.
- **Tunjukkan perkembangan pembuangan malware** - (*dihidupkan secara lalai*) - dengan item ini dihidupkan, **Perlindungan Identiti** memaparkan maklumat terperinci mengenai setiap objek yang digerakkan ke kuarantin (*tahap keterukan, lokasi, dll.*).

### 9.11.2. Senarai dibenarkan

Jika dalam dialog **tetapan Perlindungan Identiti** anda memutuskan untuk mengekalkan item **Kuarantin ancaman yang dikesan secara automatik** tidak ditandakan, setiap kali kemungkinan malware yang berbahaya dikesan, anda akan ditanya sama ada ia harus dibuang. Jika kemudian, anda menetapkan bahawa aplikasi mencurigakan iniyang *dikesan berasaskan pada kelakuannya* sebagai selamat, dan anda mengesahkannya patut disimpan pada komputer anda, aplikasi ini akan ditambah ke **Senarai dibenarkan Perlindungan Identiti**, dan ia tidak akan dilaporkan sebagai berpotensi berbahaya lagi:

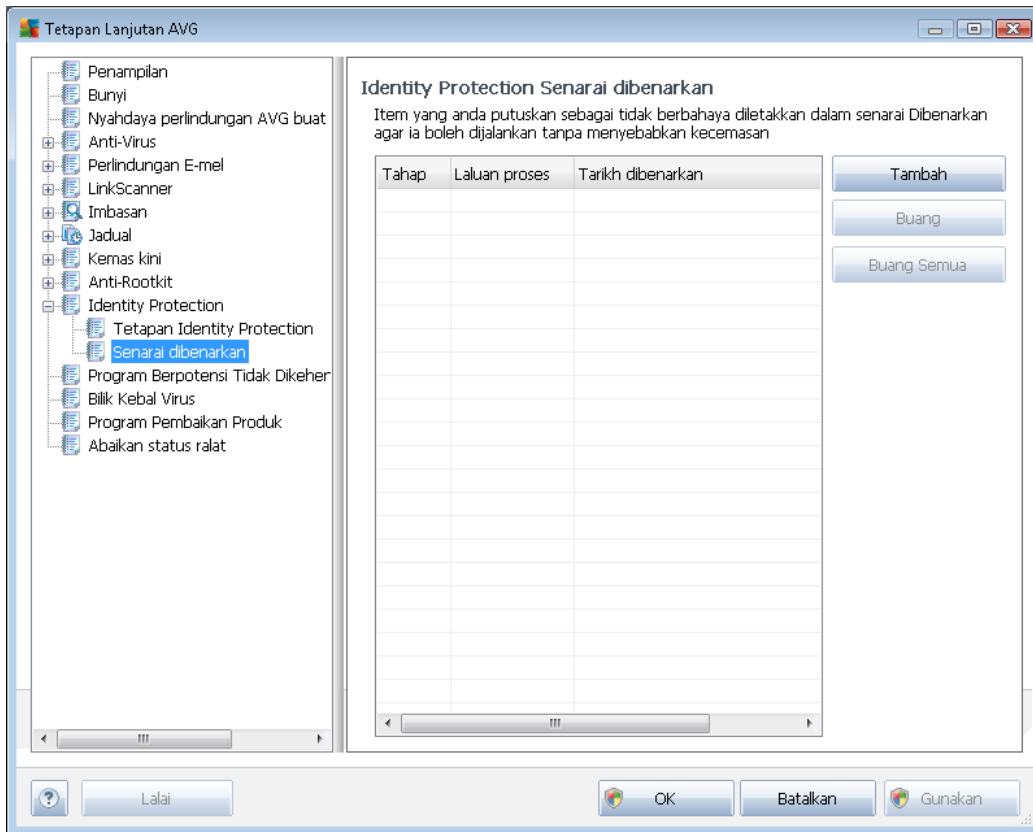

**Senarai dibenarkan Perlindungan Identiti** memberikan maklumat berikut pada setiap aplikasi:

- **Tahap** - pengenalpastian grafik bagi keseriusan proses masing-masing pada skala empat tahap daripada (□□□□) yang kurang kritikal kepada (■ ■ ■ ■) yang kritikal)
- **Laluan proses** - laluan kepada lokasi fail boleh laku (*proses*) aplikasi
- **Tarikh yang dibenarkan** - tarikh apabila anda menguntukkan aplikasi sebagai selamat secara manual

### Butang kawalan

Butang kawalan yang tersedia dalam dialog **Senarai Perlindungan Identiti yang Dibenarkan** adalah seperti berikut:

- **Tambah** - tekan butang ini untuk menambah aplikasi baru ke senarai yang dibenarkan. Pop timbul dialog yang berikutnya:

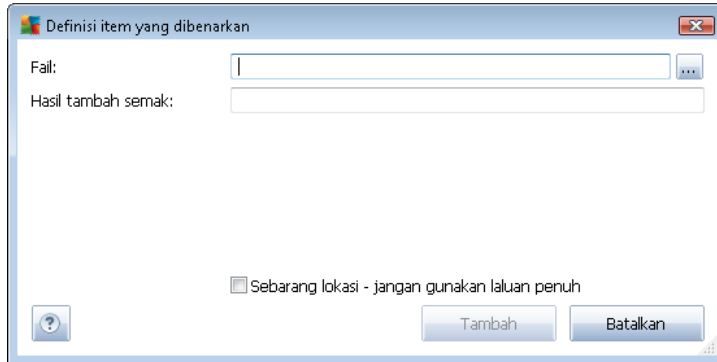

- **Fail** - taipkan laluan penuh ke fail (*aplikasi*) yang anda hendak tandakan sebagai pengecualian
  - **Hasil tambah semak** - memaparkan 'tandatangan' unik bagi fail yang dipilih. Hasil tambah semak ini adalah rentetan aksara yang dijana secara automatik yang membenarkan AVG untuk membezakan fail yang dipilih daripada fail lain dengan jelas. Hasil tambah semak dijana dan dipaparkan selepas penambahan fail berjaya.
  - **Sebarang lokasi - jangan gunakan laluan penuh** - jika anda mahu menentukan fail ini sebagai pengecualian hanya untuk lokasi tertentu, maka, biarkan kotak semak ini tidak bertanda
- **Buang** - tekan untuk membuang aplikasi yang dipilih daripada senarai
  - **Buang semua** - tekan untuk membuang semua aplikasi yang disenaraikan

## 9.12. Atur Cara yang Berpotensi Tidak Diingini

**AVG Anti-Virus 2012** boleh menganalisis dan mengesan aplikasi boleh laku atau pustaka DLL yang berkemungkinan berpotensi tidak diingini dalam sistem. Dalam sesetengah kes, pengguna mungkin mahu mengekalkan atur cara yang tidak dikehendaki tertentu pada atur cara (komputer yang dipasang dengan sengaja). Sesetengah atur cara, terutama sekali yang percuma, termasuk adware. Adware seperti itu mungkin dikesan dan dilaporkan oleh **AVG Anti-Virus 2012** sebagai *atur cara yang berpotensi tidak diingini*. Jika anda mahu mengekalkan atur cara seperti itu pada komputer anda, anda boleh mentakrifkannya sebagai pengecualian atur cara berpotensi tidak diingini:

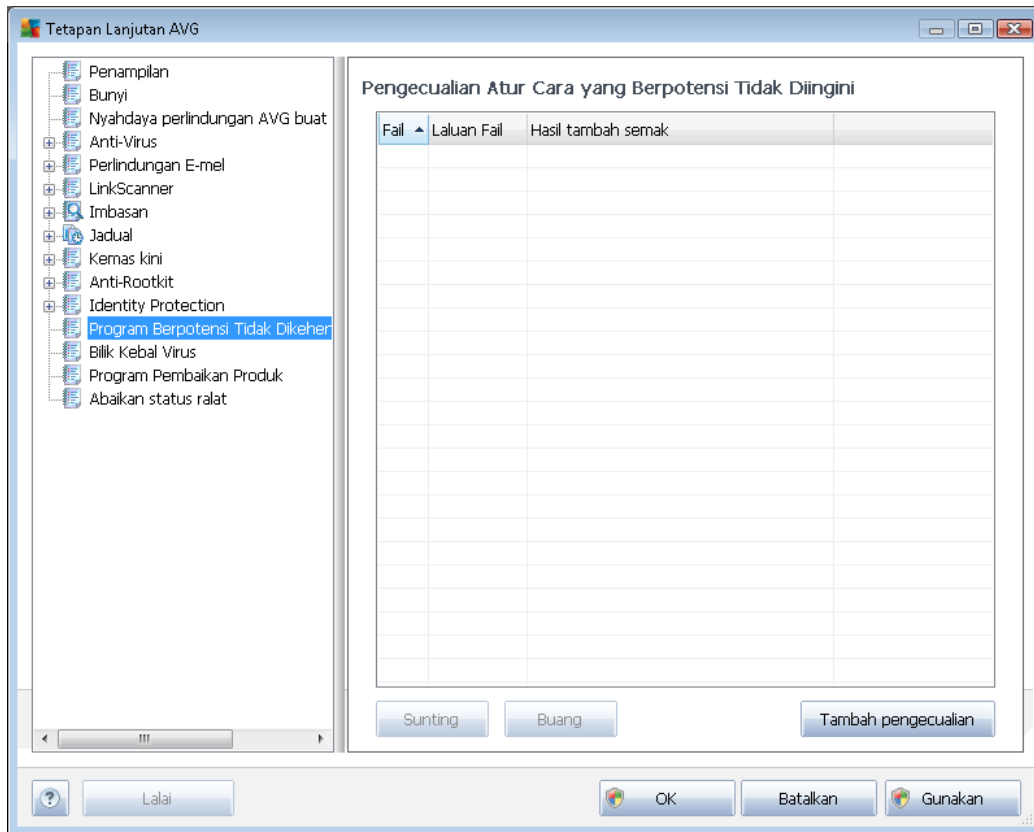

Dialog **Pengecualian Atur Cara Yang Berpotensi Tidak Dikehendaki** memaparkan senarai pengecualian yang telah ditentukan dan yang kini disahkan daripada atur cara yang berpotensi tidak dikehendaki. Anda boleh mengedit senarai, memadam item sedia ada atau menambah pengecualian baru. Maklumat berikut boleh ditemui dalam senarai untuk setiap pengecualian tunggal:

- **Fail** - memberikan nama sebenar aplikasi tersebut
- **Laluan Fail** - menunjukkan laluan kepada lokasi aplikasi
- **Hasil tambah semak** - memaparkan 'tanda' unik bagi fail yang dipilih. Hasil tambah semak ini adalah rentetan aksara yang dijana secara automatik yang membenarkan AVG untuk membezakan fail yang dipilih daripada fail lain dengan jelas. Hasil tambah semak dijana dan dipaparkan selepas penambahan fail berjaya.

### Butang kawalan

- **Edit** - membuka dialog pengeditan (*serupa dengan dialog untuk definisi pengecualian baru, lihat di bawah*) bagi pengecualian yang sudah ditakrifkan di mana anda boleh mengubah parameter pengecualian
- **Buang** - memadam item yang dipilih dari senarai pengecualian

- **Tambah pengecualian** - membuka dialog pengeditan di mana anda boleh mentakrifkan parameter bagi pengecualian baru untuk dicipta:

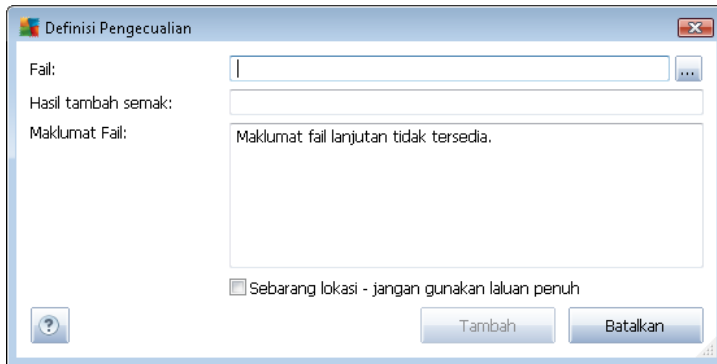

- **Fail** - taipkan laluan penuh ke fail yang anda ingin tandakan sebagai pengecualian
- **Hasil tambah semak** - memaparkan 'tandatangan' unik bagi fail yang dipilih. Hasil tambah semak ini adalah rentetan aksara yang dijana secara automatik yang membenarkan AVG untuk membezakan fail yang dipilih daripada fail lain dengan jelas. Hasil tambah semak dijana dan dipaparkan selepas penambahan fail berjaya.
- **Maklumat Fail** - memaparkan sebarang maklumat tambahan yang tersedia mengenai fail (*maklumat lesen/versi dll.*)
- **Sebarang lokasi - jangan gunakan laluan penuh** - jika anda mahu menentukan fail ini sebagai pengecualian hanya untuk lokasi tertentu, maka, biarkan kotak semak ini tidak bertanda. *Jika kotak semak ini bertanda, fail yang ditetapkan ditakrifkan sebagai pengecualian walau di mana ia berada (walau bagaimanapun, anda perlu mengisi laluan penuh ke fail ini juga; fail ini akan kemudiannya digunakan sebagai contoh unik bagi kemungkinan dua fail yang mempunyai nama yang sama muncul dalam sistem anda).*

### 9.13. Bilik Kebal Virus

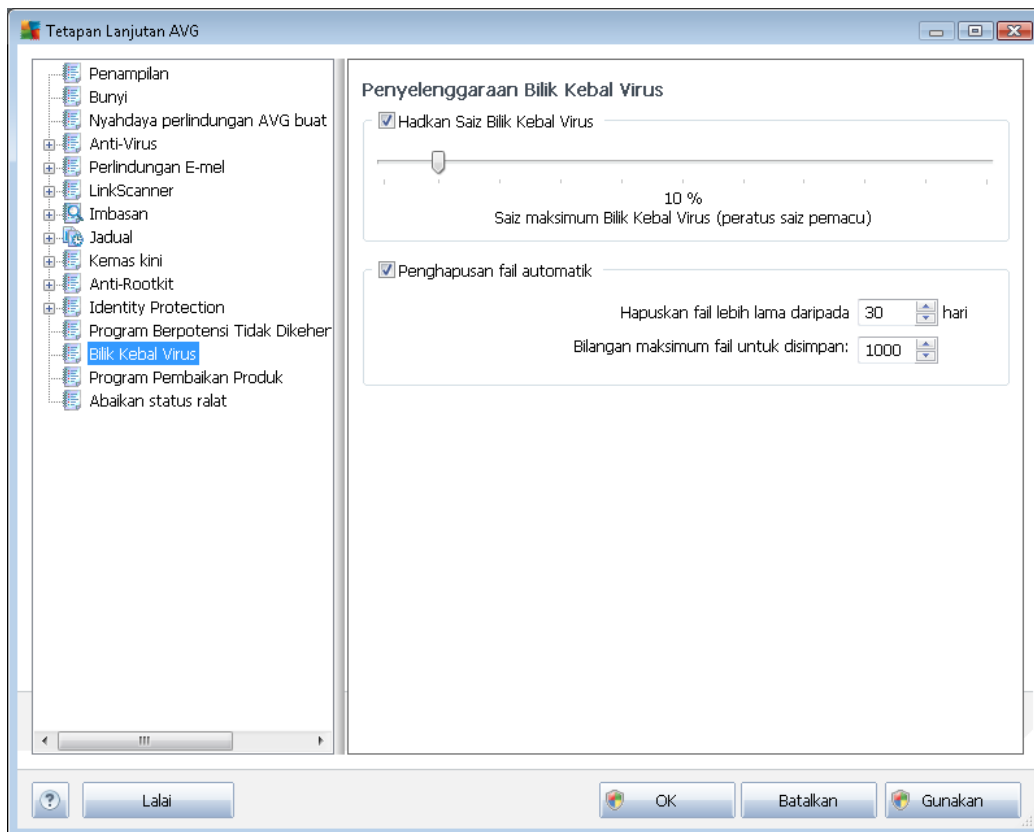

Dialog **penyelenggaraan Bilik Kebal Virus** membenarkan anda menentukan beberapa parameter berkenaan pentadbiran objek yang disimpan dalam [Bilik Kebal Virus](#):

- **Hadkan saiz Bilik Kebal Virus** - Gunakan gelangsar untuk menyediakan saiz maksimum bagi [Bilik Kebal Virus](#). Saiz tersebut ditentukan mengikut perbandingan dengan saiz cakera setempat anda.
- **Pemadaman fail automatik** - dalam bahagian ini menentukan tempoh masa maksimum bagi objek yang patut disimpan dalam [Bilik Kebal Virus](#) (**Padam fail yang lebih lama daripada ... hari**), dan bilangan fail maksimum untuk disimpan dalam [Bilik Kebal Virus](#) (**Bilangan fail maksimum untuk disimpan**).

### 9.14. Program Pembaikan Produk

Dialog **Keselamatan Web AVG dan Program Pembaikan Produk** menjemput anda untuk menyertai pembaikan produk AVG, dan membantu kami meningkatkan tahap keselamatan Internet secara keseluruhan. Pastikan opsyen **Benarkan pelaporan** ditanda untuk mendayakan pelaporan ancaman yang dikesan kepada makmal AVG. Ini membantu kami mengumpulkan maklumat terbaru tentang ancaman terkini dari semua peserta di seluruh dunia, dan kami boleh sebagai balasan membaiki perlindungan untuk semua orang.

***Pelaporan diuruskan secara automatik, oleh itu tidak akan memberikan anda sebarang***



**masalah. Tiada data peribadi disertakan dalam laporan.** Melaporkan ancaman yang dikesan adalah pilihan, walau bagaimanapun, kami meminta anda terus hidupkan opsi ini. Ia membantu kami memperbaiki perlindungan untuk anda dan pengguna AVG lain.

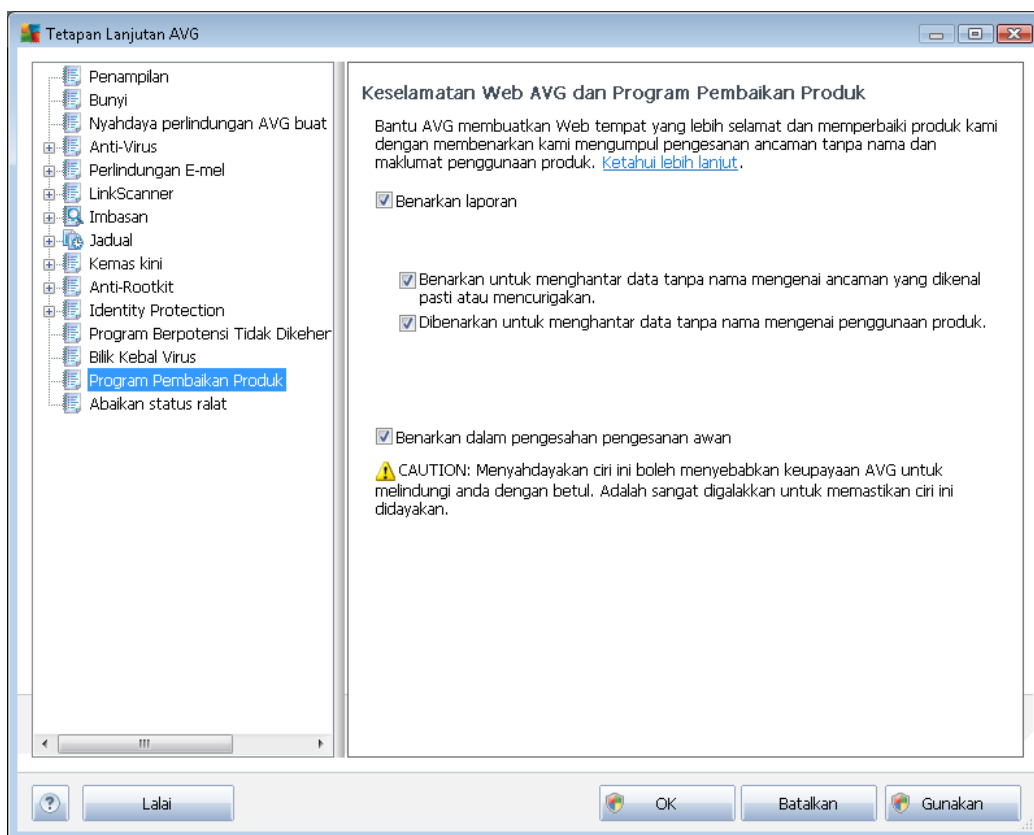

Hari ini, terdapat lebih banyak ancaman di luar sana selain virus biasa. Penulis kod berniat jahat dan laman web berbahaya sangat berinovasi, dan ancaman jenis baru muncul dengan kerap, dan sebahagian besarnya di Internet. Ini adalah beberapa yang paling biasa:

- **Virus** ialah kod berniat jahat yang menyalin dan menyebarkan dirinya sendiri, selalunya tidak disedari sehingga berlaku kerosakan. Sesetengah virus adalah ancaman serius, memadam atau sengaja mengubah fail dalam laluan mereka, manakala sesetengah virus melakukan sesuatu yang kelihatan tidak berbahaya, seperti memainkan muzik. Bagaimanapun, semua virus adalah berbahaya kerana keupayaan asasnya untuk berkembang - malah satu virus ringkas boleh memenuhi memori komputer sekelip mata, dan menyebabkan kerosakan.
- **Cecacing** ialah satu subkategori virus yang mana, tidak seperti virus normal, tidak memerlukan objek "pembawa" untuk melampirkannya; ia menghantar dirinya sendiri kepada komputer lain sendiri, selalunya melalui e-mel, dan hasilnya selalu melebihikan bebas pelayan e-mel dan sistem rangkaian.
- **Perisian Pengintip** selalunya ditakrifkan sebagai kategori malware (*malware = sebarang perisian berniat jahat, termasuk virus*) atur cara melingkungi – biasanya kuda Trojan – disasarkan untuk mencuri maklumat peribadi, kata laluan, nombor kad kredit, atau



mencerobohi komputer dan membenarkan penyerang mengawalinya dari jauh; sudah pasti, semuanya tanpa pengetahuan atau kebenaran pemilik komputer.

- **Program berpotensi tidak dikehendaki** adalah sejenis perisian pengintip yang boleh tetapi tidak semestinya merbahaya kepada komputer anda. Contoh khusus PUP adalah adware, perisian yang direka untuk mengedarkan pengiklanan, biasanya dengan memaparkan pop muncul iklan; mengganggu, tetapi tidak benar-benar berbahaya.
- **Kuki penjejakan** boleh dianggap sebagai sejenis perisian pengintip, memandangkan fail kecil ini, disimpan dalam penyemak imbas web dan dihantar secara automatik kepada laman web "induk" apabila anda melawatnya lagi, boleh mengandungi data seperti sejarah pelayaran anda dan maklumat serupa yang lain.
- **Eksloit** adalah kod berniat jahat yang cuba mengambil kesempatan dari kekurangan atau kelemahan dalam sistem pengendalian, penyemak imbas Internet, atau atur cara penting lain.
- **Pemancingan data** adalah percubaan untuk mendapatkan data peribadi sensitif dengan menyamar sebagai organisasi yang dipercayai dan terkenal. Biasanya, mangsa berpotensi dihubungi melalui e-mel pukal meminta mereka untuk cthnya. mengemas kini butiran akaun bank mereka. Untuk melakukan itu, mereka dijemput mengikuti pautan yang diberikan yang kemudiannya membawa kepada laman web palsu bank itu.
- **Penipuan adalah e-mel besar mengandungi maklumat berbahaya, merisaukan atau cuma mengganggu dan tidak berguna.** Kebanyakan daripada ancaman di atas menggunakan mesej e-mel palsu untuk disebarkan.
- **Laman web berniat jahat** adalah yang akan dengan sengaja memasang perisian berniat jahat pada komputer anda, dan laman yang digodam juga berbuat begitu, cuma ini adalah laman web sah yang telah dikompromi untuk menjangkiti pelawat.

**Untuk melindungi anda dari semua jenis ancaman berbeza ini, AVG Anti-Virus 2012 memasukkan komponen yang dikhususkan. Untuk penerangan ringkas mengenai perkara ini, sila rujuk bab [Gambaran Keseluruhan Komponen](#).**

## 9.15. Abaikan status ralat

Dalam dialog **Abaikan status ralat** anda boleh menanda komponen yang anda tidak mahu dimaklumkan:

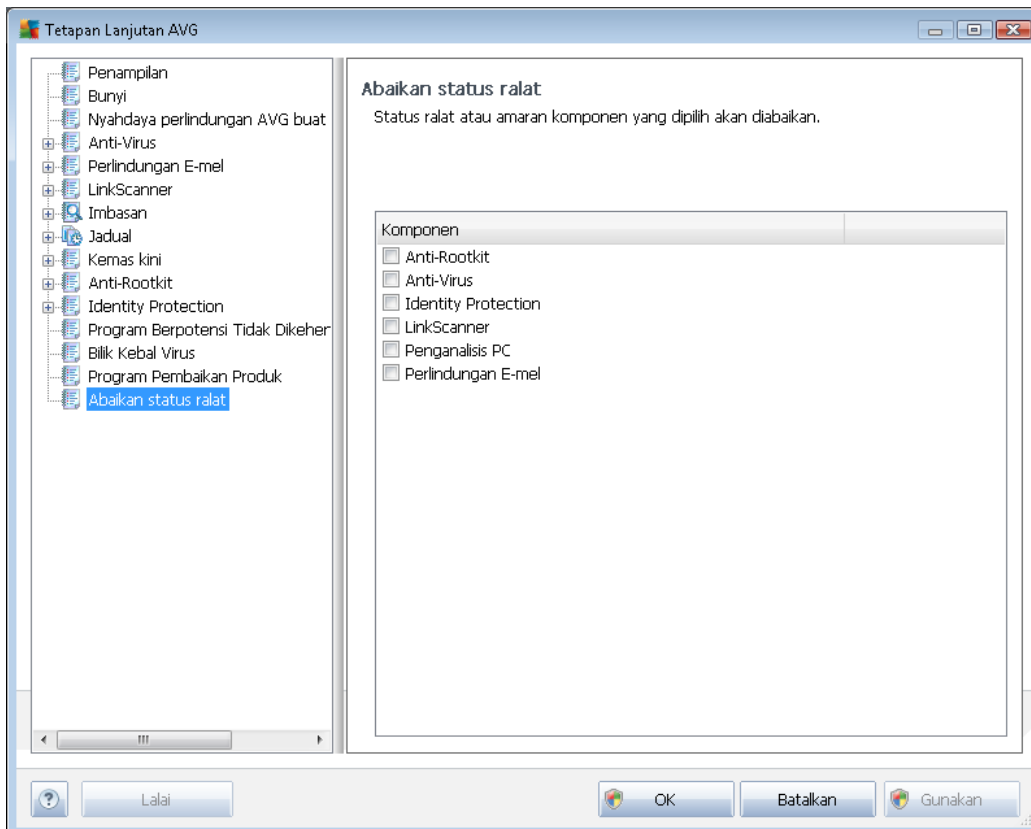

Secara lalai, tiada komponen yang dipilih dalam senarai ini. Ia bermaksud bahawa jika sebarang komponen mendapat status ralat, anda akan diberitahu mengenainya dengan serta-merta melalui:

- [ikon dulang sistem](#) - semasa semua bahagian AVG bekerja dengan betul, ikon dipaparkan dalam empat warna; walau bagaimanapun, jika ralat berlaku, ikon muncul dengan tanda seruan berwarna kuning,
- penerangan teks bagi masalah sedia ada dalam bahagian [Maklumat Status Keselamatan](#) bagi tettingkap utama AVG

Mungkin terdapat situasi bagi sesetengah sebab anda perlu mematikan komponen secara sementara (*ini tidak disarankan, anda harus cuba memastikan semua komponen kekal dihidupkan dan dalam konfigurasi lalai, tetapi ia boleh berlaku*). Dalam kes itu, ikon dulang sistem secara automatik melaporkan status ralat komponen. Walau bagaimanapun, dalam kes ini, kita tidak dapat bercakap mengenai ralat sebenar memandangkan anda telah mencetuskannya dengan sengaja dan anda mengetahui kemungkinan risiko. Pada masa yang sama, apabila dipaparkan dalam warna kelabu, ikon sebenarnya tidak boleh melaporkan sebarang kemungkinan ralat selanjutnya yang mungkin berlaku.



Untuk situasi ini, dalam dialog di atas, anda boleh memilih komponen yang mungkin berada dalam keadaan ralat (*atau dimatikan*) dan anda tidak mahu diberitahu mengenainya. Opsyen yang sama (*Abaikan keadaan komponen*) juga tersedia untuk komponen khusus secara terus dari gambaran keseluruhan komponen [dalam tettingkap utama AVG](#).

## 9.16. Pentadbiran Jauh

Item **Pentadbiran Jauh** dan dialog masing-masing hanya akan dipaparkan dalam pepohon navigasi yang disediakan yang anda telah pasang **AVG Anti-Virus 2012** anda, menggunakan salah satu lesen AVG Business Edition, dan sewaktu proses pemasangan, anda telah mengesahkan untuk telah memasang komponen **Pentadbiran Jauh**. Untuk penerangan terperinci mengenai pemasangan dan konfigurasi pentadbiran jauh, sila rujuk dokumentasi AVG Network Edition masing-masing yang tersedia untuk muat turun di laman web AVG (<http://www.avg.com/>), seksyen [Pusat Sokongan / Muat Turun](#).

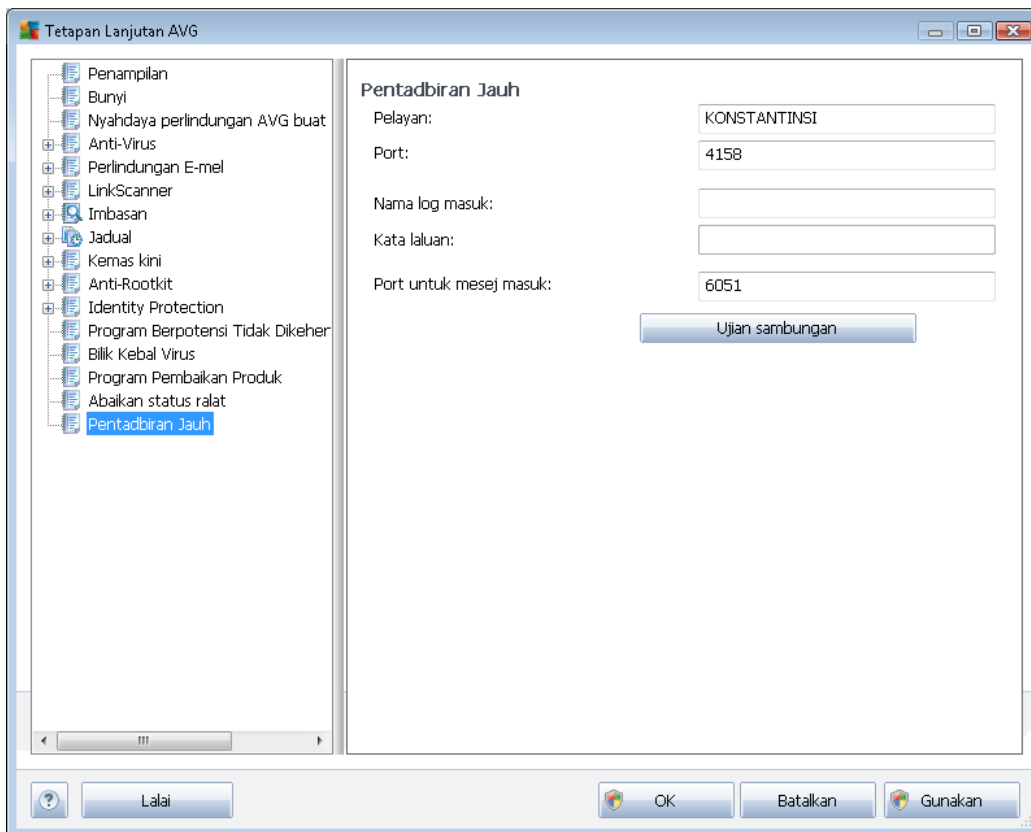

Tetapan **Pentadbiran Jauh** merujuk kepada menyambung stesen klien AVG ke sistem pentadbiran jauh. Jika anda merancang untuk menyambung stesen tersebut ke pentadbiran jauh, sila tentukan parameter berikut:

- **Pelayan** - nama pelayan (atau alamat IP) di mana Pelayan Pentadbir AVG dipasang
- **Port** - memberikan bilangan port di mana klien AVG berkomunikasi dengan Pelayan Pentadbir AVG (*nombor port 4158 dikira sebagai lalai - jika anda menggunakan nombor port ini, anda tidak perlu menentukannya dengan jelas*)



- **Log masuk** - jika komunikasi di antara klien AVG dan AVG Pelayan Pentadbiran AVG ditakrifkan sebagai selamat, berikan nama pengguna anda ...
- **Kata laluan** - ... dan kata laluan anda
- **Port untuk mesej masuk** - bilangan port di mana klien AVG menerima mesej masuk dari Pelayan Pentadbiran AVG

### **Butang kawalan**

Butang **Uji sambungan** membantu anda mengesahkan bahawa semua data adalah sah dan boleh digunakan untuk berjaya menyambungkan ke DataCenter.

## 10. Pengimbasan AVG

Secara lalai, **AVG Anti-Virus 2012** tidak menjalankan sebarang imbasan, seperti selepas yang permulaan, anda hendaklah dilindungi dengan sempurna oleh komponen residen bagi **AVG Anti-Virus 2012** yang sentiasa mengawal, dan tidak membenarkan sebarang kod berniat jahat memasuki komputer anda langsung. Sudah tentu, anda boleh [menjadualkan imbasan untuk dijalankan pada selang masa tetap, atau secara manual, melancarkan imbasan mengikut keperluan anda pada bila-bila masa.](#)

### 10.1. Antara Muka Pengimbasan

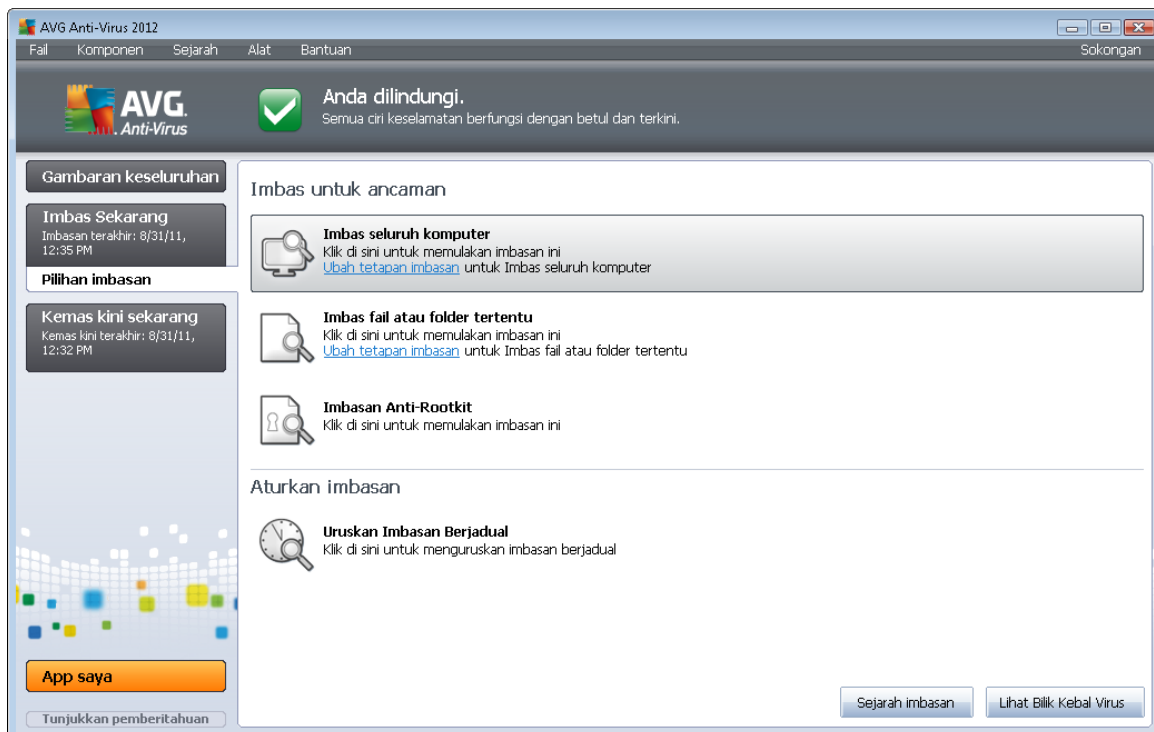

Antara muka pengimbasan AVG boleh diakses melalui [pautan pantas opsyen Imbasan](#). Klik pautan ini untuk beralih ke dialog **Imbas untuk ancaman**. Dalam dialog ini, anda akan menemui yang berikut:

- gambaran keseluruhan bagi [imbasan yang dipraktikkan](#) - tiga jenis pengimbasan yang ditentukan oleh vendor perisian sedia untuk digunakan dengan serta-merta mengikut permintaan atau jadual:
  - [Imbasan seluruh komputer](#)
  - [Imbas fail atau folder tertentu](#)
  - [Imbasan AntiRootkit](#)
- [imbas bahagian](#) yang dijadualkan - di mana anda boleh mentakrifkan ujian baru dan membuat jadual baru seperti yang diperlukan.



## Butang kawalan

Butang kawalan tersedia dalam antara muka pengujian adalah yang berikut:

- **Sejarah imbasan** - memaparkan dialog [Gambaran keseluruhan keputusan imbasan](#) dengan sejarah keseluruhan imbasan
- **Lihat Bilik Kebal Virus** - membuka tettingkap baru dengan [Bilik Kebal Virus](#) - ruang di mana jangkitan yang dikesan dikuarantinkan

## 10.2. Imbasan Pratakrif

Salah satu ciri utama bagi **AVG Anti-Virus 2012** adalah pengimbasan dalam permintaan. Ujian dalam permintaan direka bentuk untuk mengimbas pelbagai bahagian komputer anda apabila kecurigaan bagi kemungkinan jangkitan virus berlaku. Walau bagaimanapun, ia amat disarankan untuk menjalankan ujian seperti itu secara tetap walaupun jika anda merasakan tiada virus yang boleh ditemui pada komputer anda.

Dalam **AVG Anti-Virus 2012** anda akan menemui dua jenis pengimbasan yang dipratetapkan oleh vendor perisian:

### 10.2.1. Imbasan Seluruh Komputer

**Imbasan Seluruh Komputer** - mengimbas seluruh komputer anda untuk kemungkinan jangkitan dan/atau program berpotensi tidak dikehendaki. Ujian ini akan mengimbas semua pemacu keras komputer anda, akan mengesan dan memulihkan sebarang virus yang ditemui atau membuang jangkitan yang dikesan ke [Bilik Kebal Virus](#). Mengimbas seluruh komputer anda perlu dijadualkan pada stesen kerja sekurang-kurangnya sekali seminggu.

### Lancarkan imbasan

Imbasan Seluruh Komputer boleh dilancarkan secara terus dari [antara muka imbasan](#) dengan mengklik pada ikon imbasan. Tiada tetapan khusus selanjutnya perlu dikonfigurasi untuk jenis imbasan ini, pengimbasan akan bermula dengan serta-merta dalam dialog **Imbasan sedang dijalankan** (*lihat gambar skrin*). Imbasan boleh diganggu sementara waktu (**Jeda**) atau dibatalkan (**Berhenti**) jika perlu.

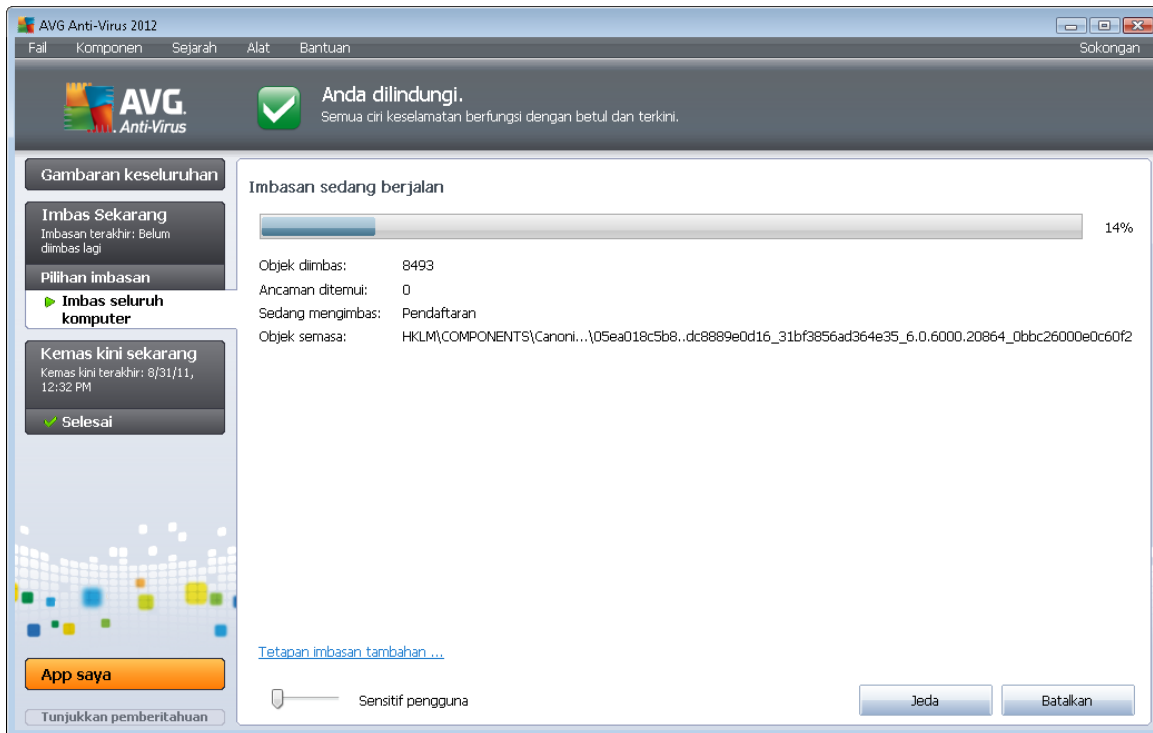

### Pengeditan konfigurasi imbasan

Anda mempunyai opsi untuk menyunting tetapan lalai dipraktifik untuk **Imbasan seluruh komputer**. Tekan pautan **Tukar tetapan imbasan** untuk pergi ke dialog **Tukar tetapan imbasan bagi Seluruh komputer** (boleh diakses dari [antara muka pengimbasan](#) melalui pautan **Tukar tetapan imbasan untuk Imbasan seluruh komputer**). **Adalah digalakkan untuk menyimpan tetapan lalai melainkan anda mempunyai alasan kukuh untuk menukarnya!**

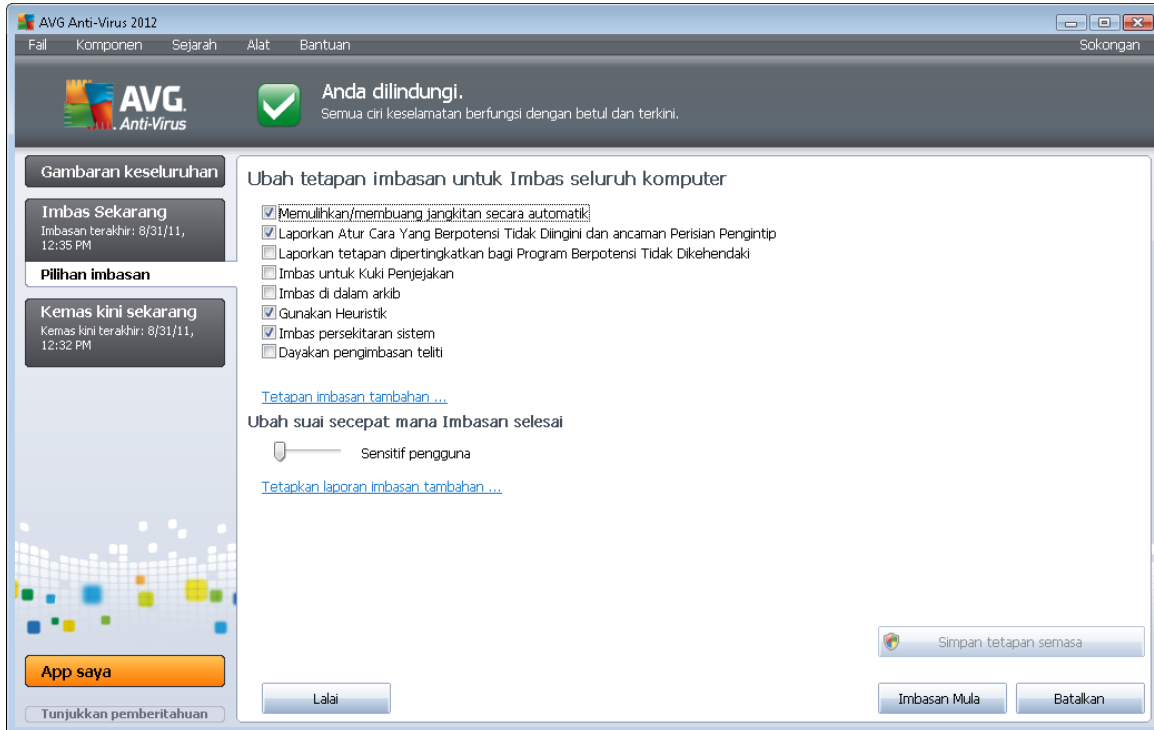

- **Parameter imbasan** - dalam senarai parameter imbasan, anda boleh menghidupkan/mematikan parameter tertentu seperti yang diperlukan:
  - **Pulih/buang jangkitan secara automatik (dibuka secara lalai)** - jika virus dikenal pasti sewaktu imbasan, ia boleh dipulihkan secara automatik jika cara mengatasinya tersedia. Jika fail yang dijangkiti tidak boleh dipulihkan secara automatik, objek yang dijangkiti akan dialih ke [Bilik Kebal Virus](#).
  - **Laporkan Program Berpotensi Tidak Dikehendaki dan ancaman Perisian Pengintip (dibuka secara lalai)** - tandakan untuk mengaktifkan enjin [AntiPerisian Pengintip](#), dan imbas untuk perisian pengintip serta untuk virus. Perisian pengintip mewakili kategori malware yang dipersoalkan, walaupun, ia biasanya mewakili risiko keselamatan, sesetengah atur cara ini boleh dipasang dengan niat. Kami mengesyorkan untuk mengekalkan ciri ini diaktifkan kerana ia meningkatkan keselamatan komputer anda.
  - **Laporkan set dipertingkatkan bagi Program Berpotensi Tidak Dikehendaki (ditutup secara lalai)** - tandakan untuk mengesan pakej yang diluaskan bagi perisian pengintip: atur cara yang sangat ok dan tidak berbahaya apabila diperolehi dari pengilang secara terus, tetapi, boleh disalahgunakan untuk tujuan berniat jahat selepas itu. Ini adalah langkah tambahan yang meningkatkan keselamatan komputer anda dengan lebih lagi, walau bagaimanapun, ia boleh menyekat atur cara sah dan oleh itu, dimatikan secara lalai.
  - **Imbas untuk Kuki Penjejakan (ditutup secara lalai)** - parameter ini bagi komponen [AntiPerisian Pengintip](#) mentakrifkan bahawa kuki harus dikesan; *kuki HTTP digunakan untuk mengesahkan, menjejaki dan mengekalkan maklumat tertentu*

mengenai pengguna seperti keutamaan tapak atau kandungan kart beli-belah elektronikanya).

- **Imbas dalam arkib** (*ditutup secara lalai*) - parameter ini menentukan bahawa imbasan harus memeriksa semua fail malahan yang disimpan dalam arkib, cth. ZIP, RAR, ...
- **Gunakan Heuristik** (*dibuka secara lalai*) - analisis heuristik (*perlagakan dinamik arahan objek yang diimbas dalam persekitaran komputer maya*) akan menjadi salah satu kaedah yang digunakan untuk pengesanan virus sewaktu imbasan.
- **Imbas persekitaran sistem** (*dibuka secara lalai*) - imbasan juga akan memeriksa kawasan sistem komputer anda.
- **Dayakan pengimbasan teliti** (*ditutup secara lalai*) - dalam situasi khusus (*mengesyaki komputer anda dijangkiti*) anda boleh menandakan opsyen ini untuk mengaktifkan algoritma pengimbasan yang paling teliti yang akan turut mengimbas kawasan komputer anda yang sukar dijangkiti, sekadar untuk mendapatkan kepastian sepenuhnya. Namun ingat bahawa kaedah ini agak mengambil masa
- **Tetapan imbasan tambahan** - pautan membuka dialog **Tetapan imbasan tambahan** di mana anda boleh menentukan parameter berikut:

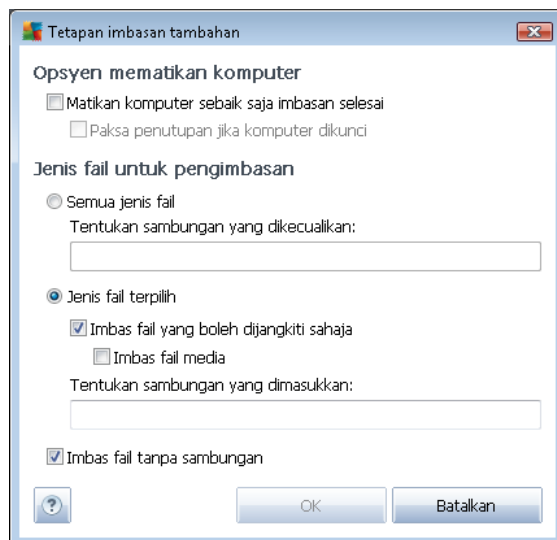

- **Opsyen mematikan komputer** - menentukan sama ada komputer patut dimatikan secara automatik sebaik saja proses pengimbasan selesai. Dengan mengesahkan opsyen ini (**Matikan komputer apabila imbasan selesai**), pengaktifan opsyen baru membenarkan komputer dimatikan walaupun jika ia sedang dikunci (**Paksa untuk dimatikan jika komputer dikunci**).
- **Jenis fail untuk pengimbasan** - seterusnya, anda perlu memutuskan sama ada anda hendak mengimbas:
  - **Semua jenis fail** dengan kemungkinan bagi menentukan pengecualian daripada

pengimbasan dengan memberikan senarai pemanjangan fail yang dipisahkan oleh koma yang tidak seharusnya diimbas;

- **Jenis fail yang dipilih** - anda boleh menentukan bahawa anda hendak mengimbas hanya fail yang berkemungkinan dijangkiti (*fail yang tidak boleh dijangkiti tidak akan diimbas, contohnya sesetengah fail teks biasa atau sesetengah fail bukan boleh laku*), termasuk fail media (*video, fail audio - jika anda membiarkan kotak in tidak ditandakan, ia akan mengurangkan lebih banyak masa kerana fail ini biasanya agak besar dan agak tidak berkemungkinan dijangkiti virus*). Sekali lagi, anda boleh menentukan sambungan fail mana yang sepatutnya sentiasa diimbas.
- Secara pilihan, anda boleh menentukan anda hendak **Mengimbas fail tanpa sambungan** - opsiyen ini dihidupkan secara lalai dan ia disyorkan untuk anda mengekalkannya melainkan anda mempunyai sebab sebenar untuk mengubahnya. Fail tanpa sambungan adalah lebih mencurigakan dan sepatutnya diimbas setiap masa.
- **Laraskan berapa cepat Imbasan selesai** - anda boleh menggunakan penggelongsor untuk menukar keutamaan proses pengimbasan. Secara lalai, nilai opsiyen ini ditetapkan kepada tahap *sensitif pengguna* bagi penggunaan sumber automatik. Secara alternatif, anda boleh menjalankan proses pengimbasan dengan lebih perlahan yang bermaksud muat sumber sistem akan diminimumkan (*berguna apabila anda perlu bekerja pada komputer tetapi anda tidak berapa kisah berapa lama imbasan berlaku*), atau lebih cepat dengan keperluan sumber sistem yang ditingkatkan (*cth. apabila komputer tidak digunakan sementara*).
- **Tetapkan laporan imbasan tambahan** - pautan membuka dialog **Imbas laporan** di mana anda boleh memilih jenis kemungkinan penemuan yang harus dilaporkan:

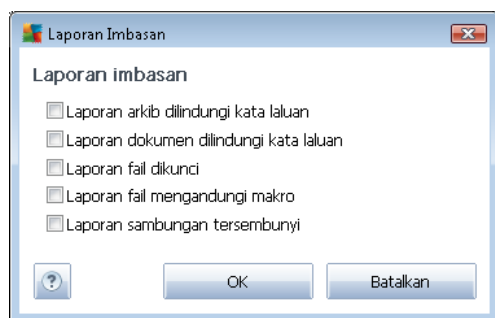

**Amaran:** *Tetapan imbasan ini adalah sama dengan parameter bagi imbasan yang baru ditakrifkan - seperti yang diterangkan dalam bab [Pengimbasan AVG / Penjadualan imbasan / Cara untuk Mengimbas](#). Adakah anda akan memutuskan untuk mengubah konfigurasi lalai bagi **Imbas seluruh komputer** kemudian, anda boleh menyimpan tetapan baru anda sebagai konfigurasi lalai untuk digunakan untuk semua imbasan selanjutnya bagi seluruh komputer.*

### 10.2.2. Imbas Fail atau Folder Tertentu

**Imbas fail atau folder tertentu** - mengimbas hanya kawasan komputer anda yang anda telah pilih untuk diimbas (*folder yang diimbas, cakera keras, cakera liut, CD, dll.*). Perkembangan imbasan jika pengesanan virus dan rawatannya adalah sama dengan imbas seluruh komputer: sebarang virus yang ditemui dipulihkan atau dibuang ke [Bilik Kebal Virus](#). Pengimbasan fail atau folder tertentu



boleh digunakan untuk menyediakan ujian anda sendiri dan penjadualannya berdasarkan pada keperluan anda.

## Lancarkan imbasan

**Imbas fail atau folder tertentu** boleh dilancarkan dari [pengimbasan antara muka](#) dengan mengklik pada ikon imbasan. Dialog baru yang dipanggil **Pilih fail atau folder untuk pengimbasan** terbuka. Dalam struktur pepohon komputer anda, pilih folder yang anda hendak imbas. Laluan kepada setiap folder yang dipilih akan dijana secara automatik dan muncul dalam kotak semakan di bahagian atas dialog ini.

Terdapat juga kemungkinan mempunyai folder tertentu yang diimbas semasa semua subfoldernya tidak dimasukkan dalam imbasan ini, untuk melakukannya, tuliskan tanda tambah "+" di hadapan laluan yang dijana secara automatik (*lihat gambar skrin*). Untuk tidak memasukkan keseluruhan folder dari penggunaan imbasan, gunakan parameter parameter "!".

Akhir sekali, untuk melancarkan imbasan, tekan butang **Mulakan imbasan**; proses pengimbasan itu sendiri adalah secara asasnya sama dengan [imbas Seluruh komputer](#).

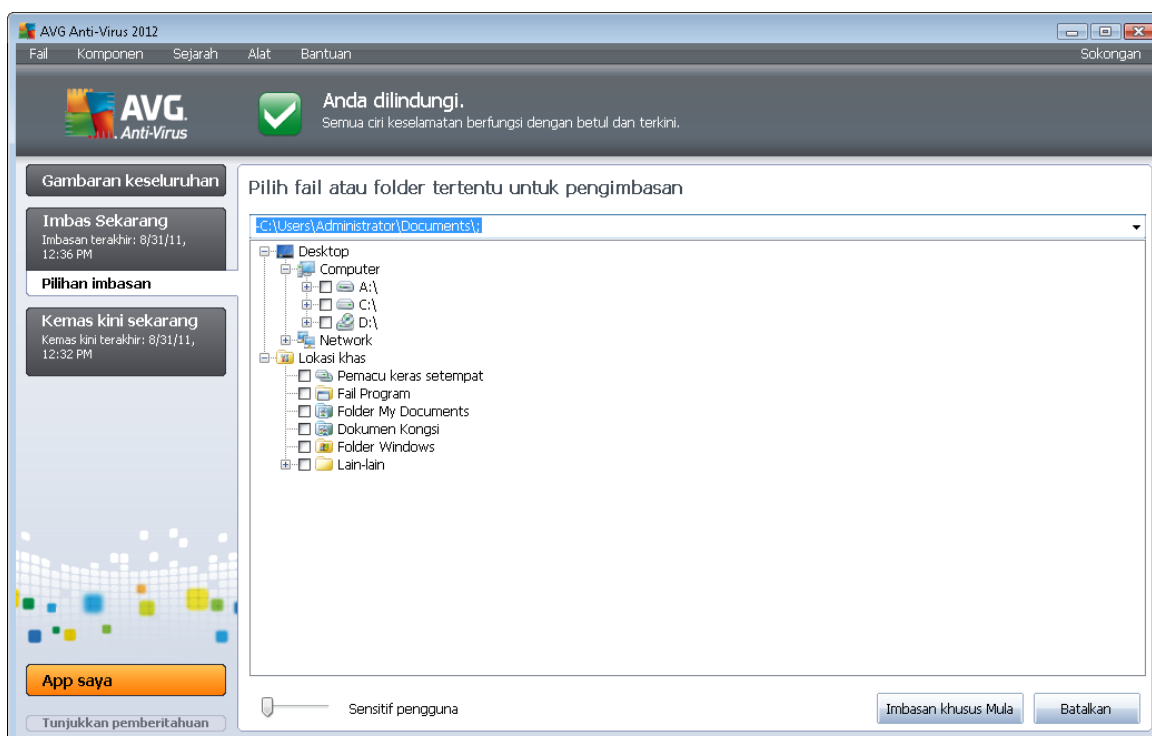

## Pengeditan konfigurasi imbasan

Anda mempunyai opsyen pengeditan bagi tetapan lalai yang dipratetapkan bagi **Imbasan fail atau folder tertentu**. Tekan pautan **Ubah tetapan imbasan** untuk pergi ke dialog **Ubah tetapan imbasan untuk Mengimbas fail atau folder tertentu**. Adalah digalakkan untuk menyimpan tetapan lalai melainkan anda mempunyai alasan kukuh untuk menukarnya!

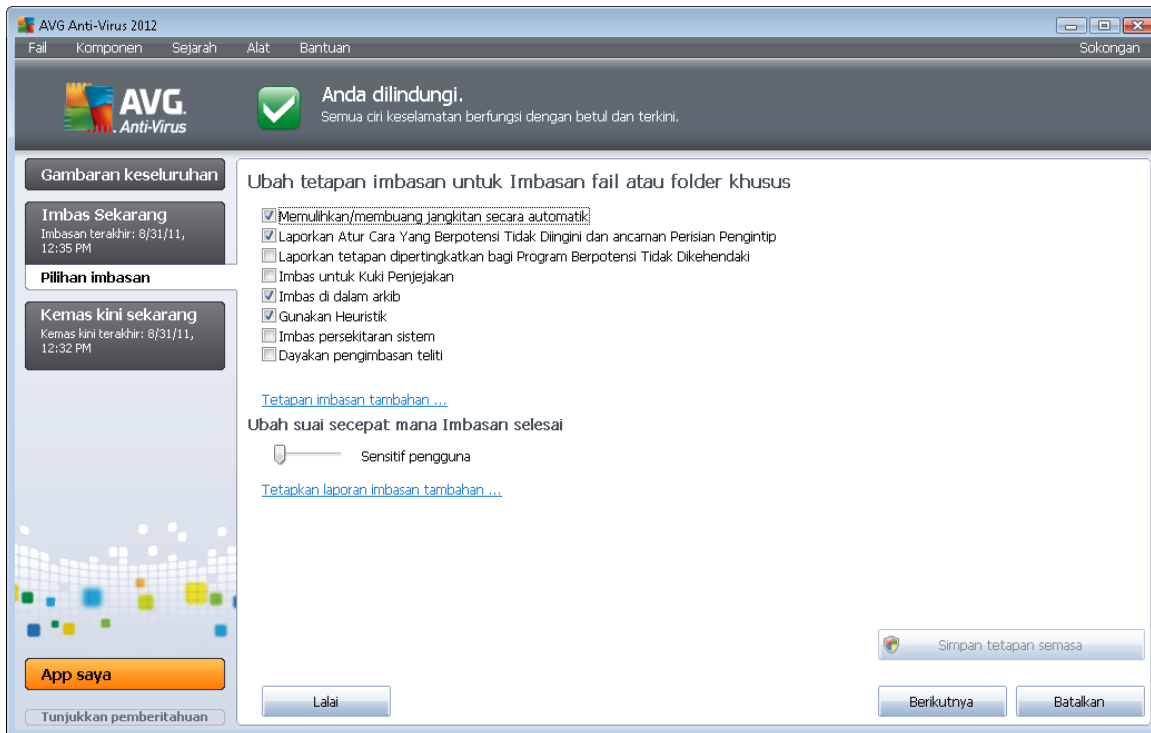

- **Parameter imbasan** - dalam senarai parameter imbasan, anda boleh menghidupkan/mematikan parameter tertentu seperti yang diperlukan:
  - **Pulih/buang jangkitan secara automatik (dibuka secara lalai)** - jika virus dikenal pasti sewaktu imbasan, ia boleh dipulihkan secara automatik jika cara mengatasinya tersedia. Jika fail yang dijangkiti tidak boleh dipulihkan secara automatik, objek yang dijangkiti akan dialih ke [Bilik Kebal Virus](#).
  - **Laporkan Program Berpotensi Tidak Dikehendaki dan ancaman Perisian Pengintip (dibuka secara lalai)** - tandakan untuk mengaktifkan enjin [AntiPerisian Pengintip](#), dan imbas untuk perisian pengintip serta untuk virus. Perisian pengintip mewakili kategori malware yang dipersoalkan, walaupun, ia biasanya mewakili risiko keselamatan, sesetengah atur cara ini boleh dipasang dengan niat. Kami mengesyorkan untuk mengekalkan ciri ini diaktifkan kerana ia meningkatkan keselamatan komputer anda.
  - **Laporkan set dipertingkatkan bagi Program Berpotensi Tidak Dikehendaki (ditutup secara lalai)** - tandakan untuk mengesan pakej yang diluaskan bagi perisian pengintip: atur cara yang sangat ok dan tidak berbahaya apabila diperolehi dari pengilang secara terus, tetapi, boleh disalahgunakan untuk tujuan berniat jahat selepas itu. Ini adalah langkah tambahan yang meningkatkan keselamatan komputer anda dengan lebih lagi, walau bagaimanapun, ia boleh menyekat atur cara sah dan oleh itu, dimatikan secara lalai.
  - **Imbas untuk Kuki Penjejakan (ditutup secara lalai)** - parameter ini bagi komponen [AntiPerisian Pengintip](#) mentakrifkan bahawa kuki harus dikesan; *kuki HTTP digunakan untuk mengesahkan, menjejaki dan mengekalkan maklumat tertentu*

mengenai pengguna seperti keutamaan tapak atau kandungan kart beli-belah elektronik).

- **Imbas dalam arkib** (*dibuka secara lalai*) - parameter ini menentukan bahawa imbasan harus memeriksa semua fail yang disimpan dalam arkib, cth. ZIP, RAR, ...
  - **Gunakan Heuristik** (*ditutup secara lalai*) - analisis heuristik (*perlagakan dinamik arahan objek yang diimbas dalam persekitaran komputer maya*) akan menjadi salah satu kaedah yang digunakan untuk pengesanan virus sewaktu imbasan.
  - **Imbas persekitaran sistem** (*ditutup secara lalai*) - imbasan juga akan memeriksa kawasan sistem komputer anda.
  - **Dayakan pengimbasan teliti** (*ditutup secara lalai*) - dalam situasi khusus (*mengesyaki komputer anda dijangkiti*) anda boleh menandakan opsyen ini untuk mengaktifkan algoritma pengimbasan yang paling teliti yang akan turut mengimbas kawasan komputer anda yang sukar dijangkiti, sekadar untuk mendapatkan kepastian sepenuhnya. Namun ingat bahawa kaedah ini agak mengambil masa.
- **Tetapan imbasan tambahan** - pautan membuka dialog **Tetapan imbasan tambahan** di mana anda boleh menentukan parameter berikut:

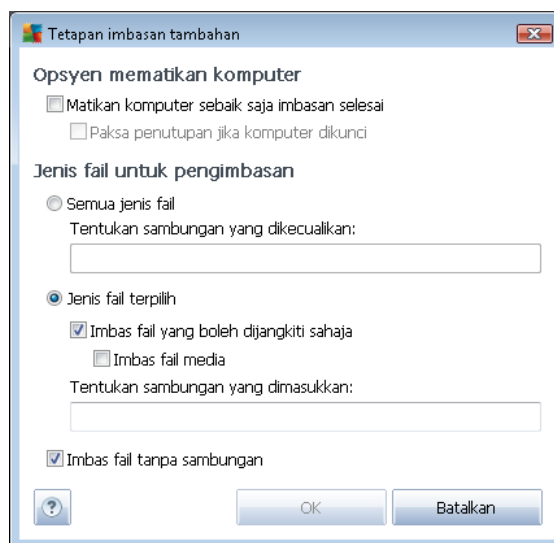

- **Opsyen mematikan komputer** - menentukan sama ada komputer patut dimatikan secara automatik sebaik saja proses pengimbasan selesai. Dengan mengesahkan opsyen ini (**Matikan komputer apabila imbasan selesai**), pengaktifan opsyen baru membenarkan komputer dimatikan walaupun jika ia sedang dikunci (**Paksa untuk dimatikan jika komputer dikunci**).
- **Jenis fail untuk pengimbasan** - seterusnya, anda harus menentukan sama ada anda hendak ia diimbas:
  - **Semua jenis fail** dengan kemungkinan bagi pengecualian yang ditakrifkan daripada pengimbasan dengan memberikan senarai pemanjangan fail yang

dipisahkan oleh koma yang tidak harus diimbasi;

- **Jenis fail yang dipilih** - anda boleh menentukan bahawa anda hendak mengimbasi hanya fail yang berkemungkinan dijangkiti (*fail yang tidak boleh dijangkiti tidak akan diimbasi, contohnya sesetengah fail teks biasa atau sesetengah fail bukan boleh laku*), termasuk fail media (*video, fail audio - jika anda membiarkan kotak in tidak ditandakan, ia akan mengurangkan lebih banyak masa kerana fail ini biasanya agak besar dan agak tidak berkemungkinan dijangkiti virus*). Sekali lagi, anda boleh menentukan sambungan fail mana yang sepatutnya sentiasa diimbasi.
- Secara pilihan, anda boleh menentukan anda hendak **Mengimbasi fail tanpa sambungan** - opsi ini dihidupkan secara lalai dan ia disyorkan untuk anda mengekalkannya melainkan anda mempunyai sebab sebenar untuk mengubahnya. Fail tanpa sambungan adalah lebih mencurigakan dan sepatutnya diimbasi setiap masa.
- **Imbas keutamaan proses** - anda boleh menggunakan gelongsor untuk mengubah keutamaan proses imbasan. Secara lalai, nilai opsi ini ditetapkan kepada tahap *sensitif pengguna* bagi penggunaan sumber automatik. Secara alternatif, anda boleh menjalankan proses pengimbasan dengan lebih perlahan yang bermaksud muat sumber sistem akan diminimumkan (*berguna apabila anda perlu bekerja pada komputer tetapi anda tidak berapa kisah berapa lama imbasan berlaku*), atau lebih cepat dengan keperluan sumber sistem yang ditingkatkan (*cth. apabila komputer tidak digunakan sementara*).
- **Tetapkan laporan imbasan tambahan** - pautan membuka dialog **Imbas Laporan** di mana anda boleh memilih apakah jenis kemungkinan penemuan yang harus dilaporkan:

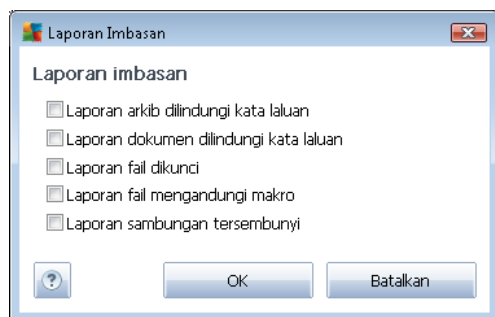

**Amaran:** Tetapan imbasan ini adalah sama dengan parameter bagi imbasan yang baru ditakrifkan - seperti yang diterangkan dalam bab [Pengimbasan AVG / Penjadualan imbasan / Cara untuk Mengimbasi](#). Sekiranya anda hendak memutuskan untuk mengubah konfigurasi lalai bagi **Imbas fail atau folder tertentu** kemudian, anda boleh menyimpan tetapan baru anda sebagai konfigurasi lalai untuk digunakan untuk semua imbasan selanjutnya bagi fail atau folder tertentu. Serta, konfigurasi ini akan digunakan sebagai templat untuk semua imbasan yang baru dijadualkan ([semua imbasan yang dijadualkan adalah berdasarkan pada konfigurasi semasa Imbasan fail atau folder yang dipilih](#)).



### 10.2.3. Imbasan AntiRootkit

**Imbasan AntiRootkit** mencari komputer anda untuk kemungkinan rootkit (*atur cara dan teknologi yang boleh menutupi aktiviti malware dalam komputer anda*). Jika rootkit dikesan, ini tidak semestinya bermaksud komputer anda dijangkiti. Dalam sesetengah kes, pemacu atau bahagian tertentu aplikasi biasa mungkin telah mengesan rootkit dengan salah.

#### Lancarkan imbasan

**Imbasan AntiRootkit** boleh dilancarkan secara terus dari [antara muka imbasan](#) dengan mengklik pada ikon imbasan. Tiada tetapan khusus selanjutnya telah dikonfigurasi untuk jenis imbasan ini, imbasan akan bermula dengan serta-merta dalam dialog **Imbasan sedang dijalankan** (*lihat gambar skrin*). Imbasan boleh diganggu sementara waktu (**Jeda**) atau dibatalkan (**Berhenti**) jika perlu.

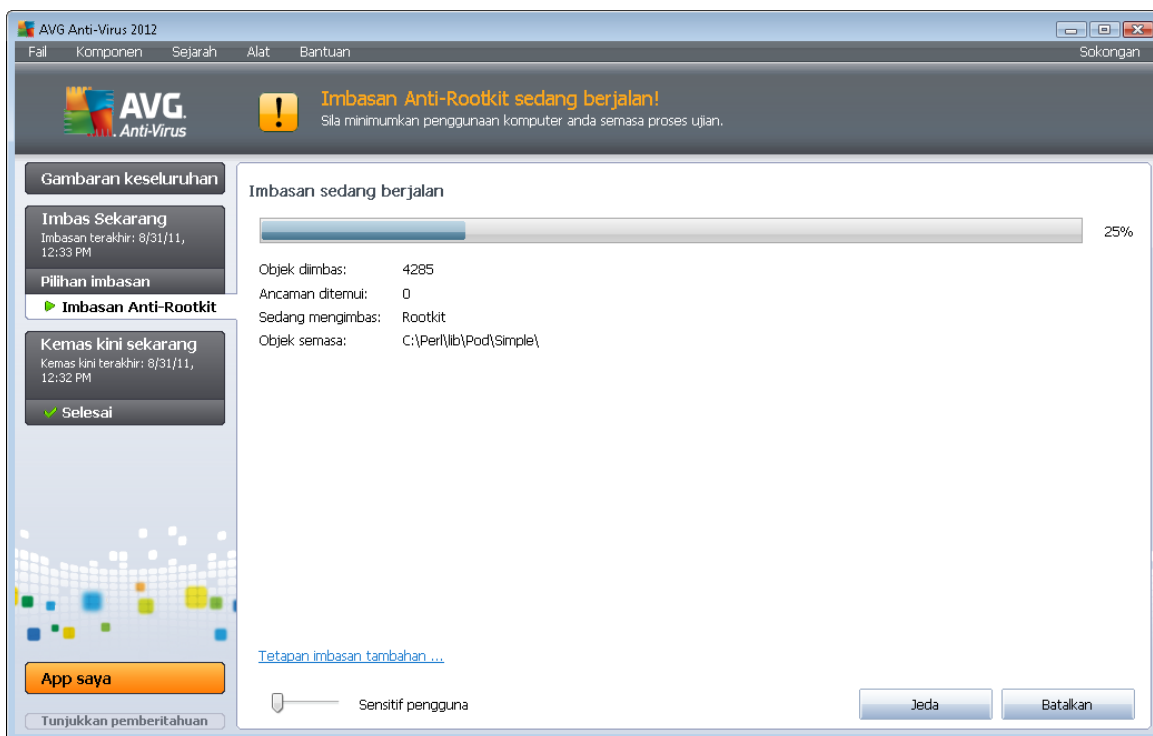

#### Pengeditan konfigurasi imbasan

**Imbasan AntiRootkit** sentiasa dilancarkan dalam tetapan lalai dan pengeditan bagi parameter imbasan hanya boleh diakses dalam dialog [Tetapan Lanjutan AVG / AntiRootkit](#). Di dalam antara muka pengimbasan, konfigurasi berikut tersedia tetapi hanya semasa imbasan sedang berjalan:

- **Imbasan automatik** - anda boleh menggunakan gelangsar untuk mengubah keutamaan proses imbasan. Secara lalai, nilai opsyen ini ditetapkan kepada tahap *sensitif pengguna* bagi penggunaan sumber automatik. Secara alternatif, anda boleh menjalankan proses pengimbasan dengan lebih perlahan yang bermaksud muat sumber sistem akan

diminimumkan (*berguna apabila anda perlu bekerja pada komputer tetapi anda tidak berapa kisah berapa lama imbasan berlaku*), atau lebih cepat dengan keperluan sumber sistem yang ditingkatkan (*cth. apabila komputer tidak digunakan sementara*).

- **Tetapan imbasan tambahan** - pautan ini membuka dialog **Tetapan imbasan tambahan** baru di mana anda boleh menentukan kemungkinan keadaan matikan komputer berkaitan dengan **Imbasan AntiRootkit** (**Matikan komputer apabila imbasan selesai, berkemungkinan Paksa matikan jika komputer dikunci**):

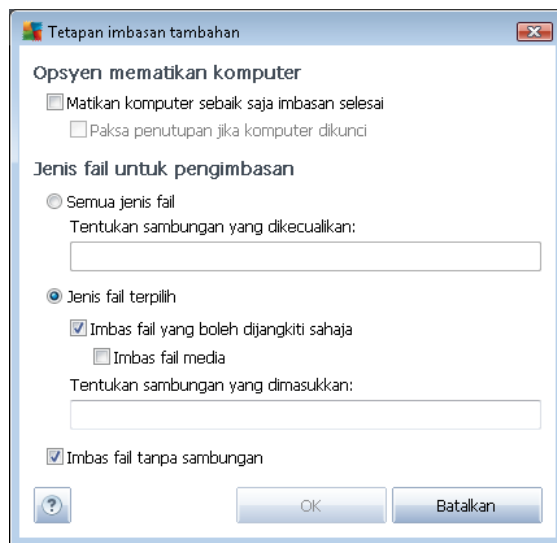

### 10.3. Pengimbasan dalam Windows Explorer

Selain daripada imbasan dipraktifik yang dilancarkan untuk seluruh komputer atau kawasannya yang dipilih, **AVG Anti-Virus 2012** juga menawarkan pilihan bagi pengimbasan pantas bagi objek khusus secara terus dalam persekitaran Windows Explorer. Jika anda ingin membuka fail yang tidak diketahui dan anda tidak pasti mengenai kandungannya, anda mungkin mahu memeriksa dengan permintaan. Ikuti langkah-langkah ini:

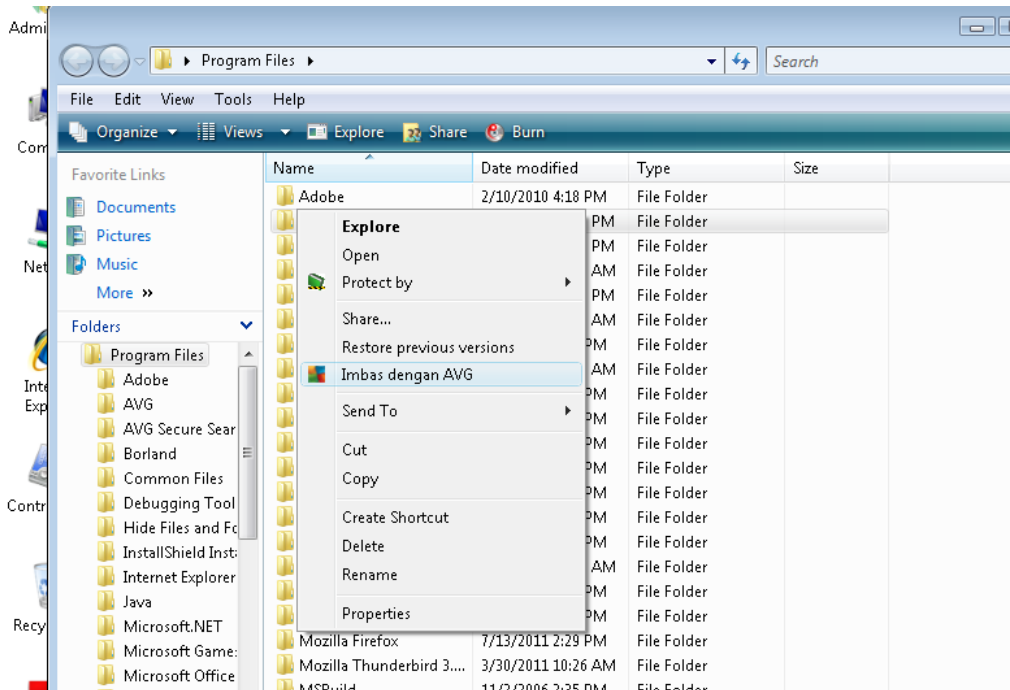

- Dalam Windows Explorer, serlahkan fail (*atau folder*) yang anda hendak periksa
- Klik kanan tetikus anda pada objek untuk membuka menu konteks
- Pilih opsi *Imbas dengan* supaya fail diimbas dengan **AVG Anti-Virus 2012**

#### 10.4. Pengimbasan Garis Perintah

Dalam **AVG Anti-Virus 2012** terdapat pilihan bagi menjalankan imbasan daripada baris arahan. Anda boleh menggunakan opsi ini contohnya pada pelayan atau semasa membuat skrip kelompok untuk dilancarkan secara automatik selepas but komputer. Daripada baris arahan, anda boleh melancarkan pengimbasan dengan paling banyak parameter yang ditawarkan dalam antara muka pengguna grafik AVG.

Untuk melancarkan imbasan AVG daripada baris arahan, jalankan arahan berikut dalam folder di mana AVG dipasang.

- **avgscanx** untuk 32 bit OS
- **avgscana** untuk 64 bit OS

#### Sintaks arahan

Sintaks arahan berikut:

- **avgscanx /parameter ...** cth. **avgscanx /comp** untuk pengimbasan seluruh komputer



- **avgscanx /parameter /parameter ..** dengan parameter berbilang, ini harus digariskan dalam barisan dan dipisahkan dengan ruang dan aksara garis condong
- jika parameter memerlukan nilai khusus untuk diberikan (cth. **/parameter** imbasan yang memerlukan maklumat mengenai apa kawasan apa yang dipilih pada komputer anda yang akan diimbas dan anda perlu memberikan laluan sebenar kepada bahagian yang dipilih), nilai dibahagikan melalui koma bertitik, contohnya: **avgscanx /scan=C:\;D:\**

### Parameter imbasan

Untuk memaparkan gambaran keseluruhan parameter sedia ada, taipkan arahan masing-masing bersama-sama parameter **/?** atau **/HELP** (cth. **avgscanx /?**). Satu-satunya parameter wajib adalah **/SCAN** untuk menentukan bahagian komputer yang harus diimbas. Untuk penerangan terperinci tentang opsyen, lihat [gambaran keseluruhan parameter garis arahan](#).

Untuk menjalankan imbasan, tekan **Enter**. Semasa pengimbasan anda boleh menghentikan proses dengan **Ctrl+C** atau **Ctrl+Pause**.

### Pengimbasan CMD dilancarkan dari antara muka grafik

Semasa anda menjalankan komputer anda dalam Windows Safe Mode, terdapat juga kemungkinan untuk melancarkan imbasan baris arahan daripada antara muka pengguna grafik. Imbasan itu sendiri akan dilancarkan daripada baris arahan, dialog **Pengarang Baris Perintah** hanya membenarkan anda menentukan parameter pengimbasan paling banyak dalam antara muka grafik yang selesai.

Memandangkan dialog ini hanya boleh diakses dalam Windows Safe Mode, untuk penerangan terperinci bagi dialog ini, sila rujuk fail bantuan terbuka secara terus dari dialog.

#### 10.4.1. Parameter Imbasan CMD

Sila cari senarai semua parameter yang tersedia berikut untuk pengimbasan baris arahan:

- **/SCAN** [Imbas fail atau folder tertentu](#) **/SCAN=path;path** (e.g. **/SCAN=C:\;D:\**)
- **/COMP** [Imbasan Seluruh Komputer](#)
- **/HEUR** Guna [analisis heuristik](#)
- **/EXCLUDE** Tidak termasuk laluan atau fail daripada imbasan
- **/@** Fail perintah /nama fail/
- **/EXT** Imbas sambungan ini/contohnya **EXT=EXE,DLL/**
- **/NOEXT** Jangan imbas sambungan ini /contohnya **NOEXT=JPG/**
- **/ARC** Imbas arkib



- **/CLEAN** Cuci secara automatik
- **/TRASH** Alihkan fail yang dijangkiti ke [Bilik Kebal Virus](#)
- **/QT** Ujian pantas
- **/MACROW** Laporkan makro
- **/PWDW** Laporkan fail yang dilindungi oleh kata laluan
- **/IGNLOCKED** Abaikan fail yang dikunci
- **/REPORT** Laporkan kepada fail /nama fail
- **/REPAPPEND** Lampirkan kepada fail laporan
- **/REPOK** Laporkan fail yang tidak dijangkiti sebagai OK
- **/NOBREAK** Jangan benarkan CTRL-BREAK dihenti paksa
- **/BOOT** Dayakan semakan MBR/BOOT
- **/PROC** Imbas proses aktif
- **/PUP** Laporkan "[Atur cara yang berkemungkinan tidak dikehendaki](#)"
- **/REG** Imbas pendaftaran
- **/COO** Imbas kuki
- **/?** Memaparkan bantuan pada topik ini
- **/HELP** Paparkan bantuan pada topik ini
- **/PRIORITY** *Tetapkan keutamaan imbasan /Rendah, Auto, Tinggi/ (lihat [Tetapan / Imbasan lanjutan](#))*
- **/SHUTDOWN** Mematikan komputer apabila imbasan selesai
- **/FORCESHUTDOWN** Paksa komputer dimatikan apabila imbasan selesai
- **/ADS** *Imbas Aliran Data Berganti-ganti (NTFS sahaja)*
- **/ARCBOMBSW** Laporkan fail arkib yang dimampatkan semula

## 10.5. Penjadualan Imbasan

Dengan **AVG Anti-Virus 2012** anda boleh menjalankan imbasan dengan permintaan (contohnya, apabila anda mengesyaki jangkitan telah dibawa ke komputer anda) atau berasaskan perancangan yang dijadualkan. Ia amat disyorkan untuk menjalankan imbasan berdasarkan jadual: dengan cara ini, anda boleh memastikan komputer anda dilindungi dari sebarang kemungkinan daripada dijangkiti



dan anda tidak perlu risau jika dan di mana untuk dilancarkan

Anda harus melancarkan [Imbasan Seluruh komputer](#) secara tetap, sekurang-kurangnya sekali seminggu. Walau bagaimanapun, jika boleh, lancarkan imbasan keseluruhan komputer anda setiap hari - seperti yang disediakan dalam konfigurasi lalai jadual imbasan. Jika komputer "sentiasa dihidupkan", kemudian, anda boleh menjadualkan imbasan di luar waktu bekerja. Jika komputer kadangkala dimatikan, kemudian, imbasan yang dijadualkan untuk berlaku [pada permulaan komputer semasa tugas telah terlepas](#).

Untuk membuat jadual imbasan baru, lihat [antara muka imbasan AVG](#) dan cari bahagian bawah yang dipanggil **Jadualkan imbasan**:

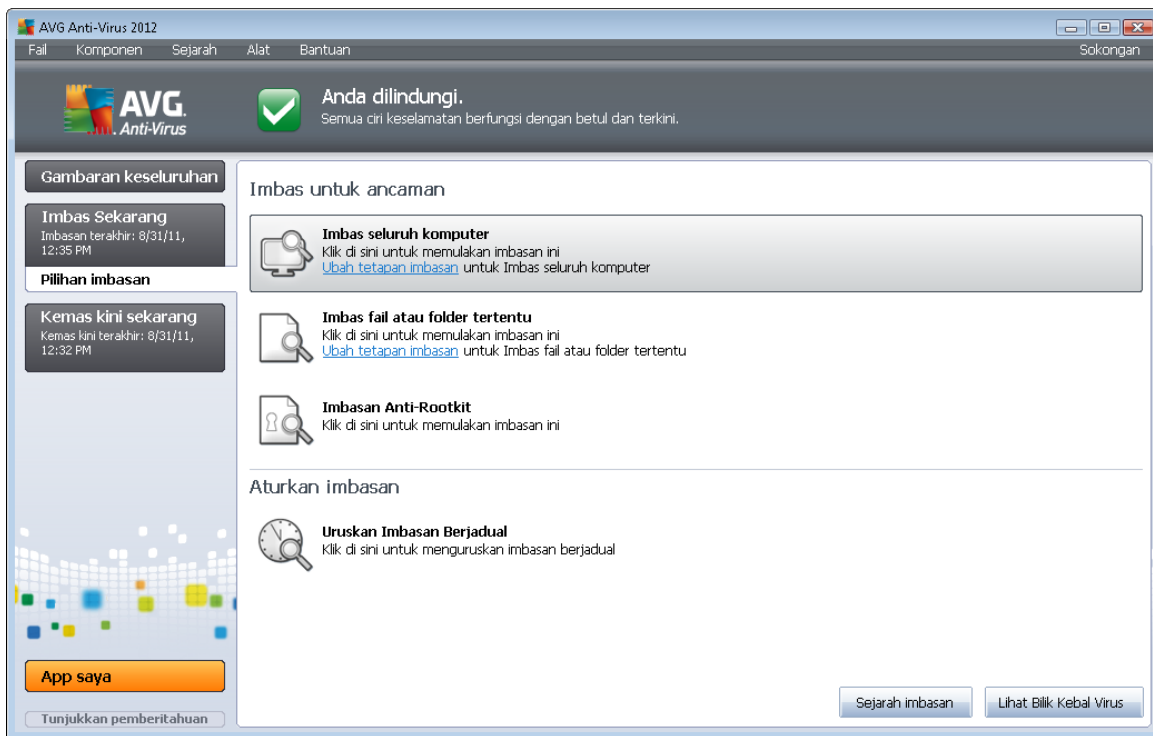

## Jadualkan imbasan

Klik ikon grafik dalam seksyen **Jadualkan imbasan** untuk membuka dialog **Jadualkan imbasan** di mana anda menemui senarai semua imbasan yang sedang dijadualkan:

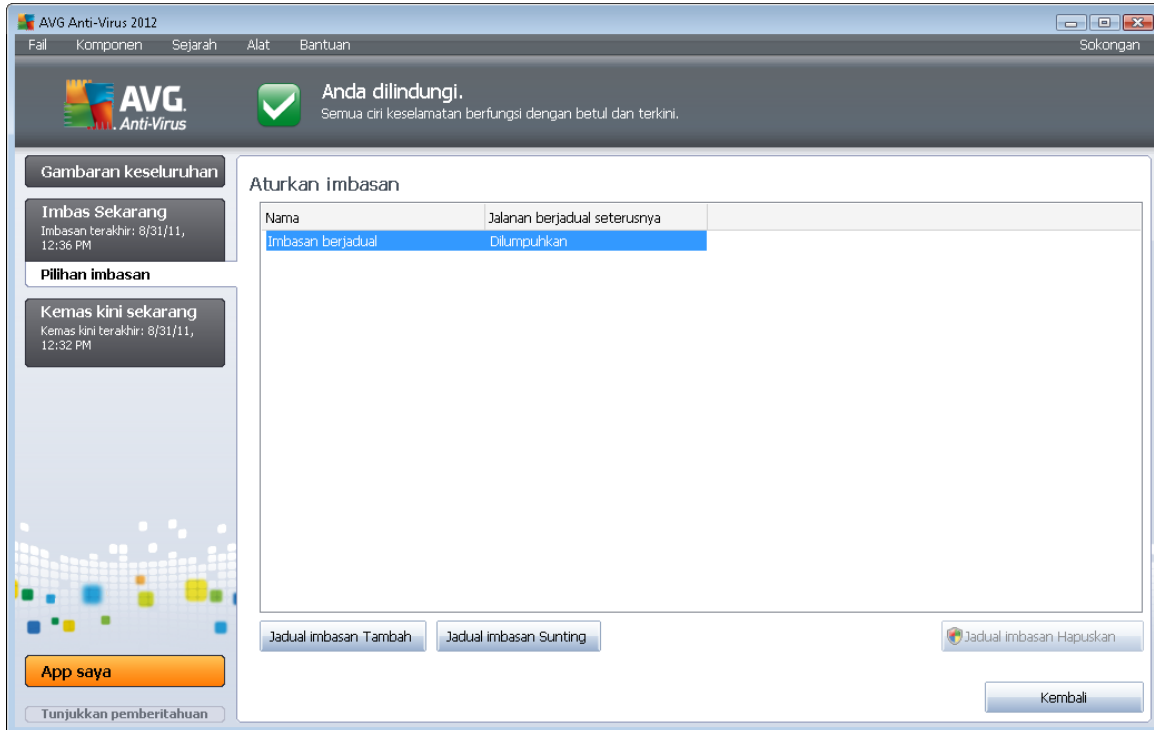

Anda boleh mengedit / menambah imbasan menggunakan butang kawalan berikut:

- **Tambah jadual imbasan** - butang tersebut membuka dialog **Tetapan untuk imbasan yang dijadualkan**, tab [Jadualkan tetapan](#). Dalam dialog ini, anda boleh menentukan parameter bagi ujian yang baru ditakrifkan.
- **Edit jadual imbasan** - butang ini hanya boleh digunakan jika sebelum ini, anda telah memilih ujian sedia ada dari senarai ujian yang dijadualkan. Dalam keadaan tersebut, butang menjadi aktif dan anda boleh mengkliknya untuk beralih ke dialog **Tetapan untuk imbasan yang dijadualkan**, tab [Tetapan jadual](#). Parameter bagi ujian yang dipilih telah ditentukan di sini dan boleh diedit.
- **Padam jadual imbasan** - butang ini juga aktif jika sebelum ini, anda telah memilih ujian sedia ada dari senarai ujian yang dijadualkan. Kemudian, ujian ini boleh dipadamkan dari senarai dengan menekan butang kawalan. Walau bagaimanapun, anda boleh membuang ujian anda sendiri; **Jadual imbasan seluruh komputer** yang dipraktikkan dalam tetapan lalai tidak boleh dipadam.
- **Kembali** - kembali ke [antara muka pengimbasan AVG](#)

### 10.5.1. Tetapan Jadual

Jika anda mahu menjadualkan ujian baru dan pelancaran tetapnya, masuk ke dialog **Tetapan untuk ujian yang dijadualkan** (klik butang **Tambah jadual imbasan** dalam dialog **Jadualkan imbasan**). Dialog ini dibahagikan ke dalam tiga tab: **Tetapan jadual** (lihat gambar di bawah; tab lalai yang anda akan diarahkan semula secara automatik ke), [Bagaimana untuk mengimbas](#) dan [Apa yang hendak diimbas](#).

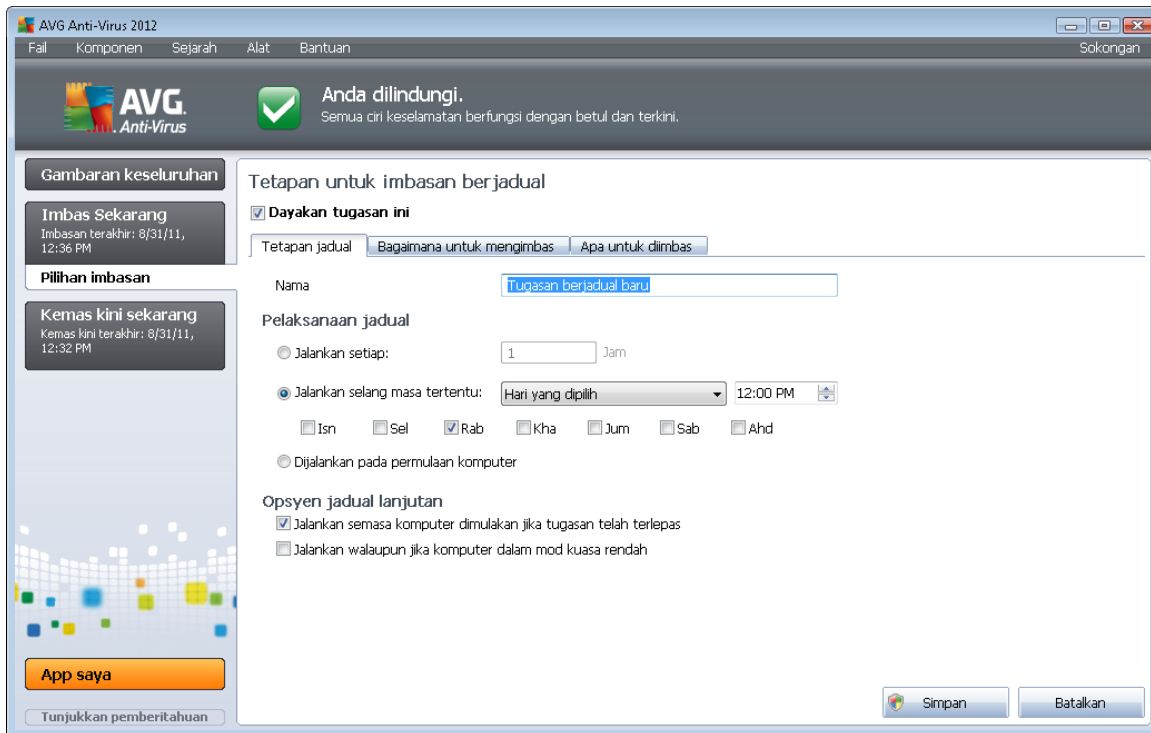

Pada tab **Jadwalkan tetapan** anda boleh menanda/menyahtandakan dahulu item **Dayakan tugas ini** untuk menyahaktifkan ujian yang dijadualkan buat sementara dan menghidupkannya semua apabila perlu.

Seterusnya, berikan nama kepada imbasan yang anda akan buat dan jadualkan. Taipkan nama dalam medan teks dengan item **Nama**. Cuba gunakan nama yang ringkas, deskriptif dan sesuai untuk imbasan untuk membuatkan ia mudah untuk mengenal pasti imbasan dari yang lain.

**Contoh:** Ia tidak sesuai untuk memanggil imbasan dengan nama "Imbasan baru" atau "Imbasan saya" memandangkan nama ini tidak merujuk kepada apa yang sebenarnya imbasan periksa. Sebaliknya, contoh nama deskriptif adalah "Imbasan kawasan sistem" dll. Serta, tidak perlu untuk menentukan jika nama imbasan sama ada ia adalah imbasan seluruh komputer atau hanya imbasan fail atau folder yang dipilih - imbasan anda sendiri yang akan sentiasa menjadi versi khusus bagi imbasan bagi fail atau folder yang dipilih.

Di dalam dialog ini anda boleh menentukan lebih lanjut parameter imbasan yang berikut:

- **Jadwalkan untuk dijalankan** - tentukan selang masa untuk pelancaran imbasan yang baru dijadualkan. Pemasaan boleh menjadi sama ada ditentukan oleh pelancaran imbasan berulang selepas satu tempoh masa tertentu (**Jalankan setiap ...**) atau dengan menentukan tarikh dan masa sebenar (**Jalankan dalam masa tertentu ...**), atau berkemungkinan dengan menentukan peristiwa yang pelancaran imbasan harus dikaitkan (**Tindakan berdasarkan pada permulaan komputer**).
- **Opsyen jadual lanjutan** - bahagian ini membenarkan anda menentukan di bawah syarat mana imbasan harus/tidak harus dilancarkan jika komputer berada dalam mod kuasa rendah atau dimatikan sepenuhnya.



## Butang kawalan Tetapan untuk dialog imbasan berjadual

Terdapat dua butang kawalan yang tersedia pada semua ketiga-tiga tab dialog **Tetapan untuk imbasan yang dijadualkan** (*Jadualkan tetapan*, [Cara untuk mengimbas](#) dan [Apa yang hendak diimbas](#)) dan ini mempunyai kefungsiian yang sama tidak kira pada tab mana yang anda sedang berada:

- **Simpan** - menyimpan semua perubahan yang anda telah lakukan pada tab ini atau pada sebarang tab lain bagi dialog ini dan beralih semula ke [dialog lalai antara muka pengimbasan AVG](#). Oleh itu jika anda ingin mengkonfigurasi parameter ujian pada semua tab, tekan butang untuk menyimpan ia hanya selepas anda telah menyatakan semua keperluan anda.
- **Batal** - membatalkan sebarang perubahan yang anda telah lakukan pada tab ini atau pada sebarang tab lain bagi dialog ini dan beralih semula ke [dialog lalai antara muka pengimbasan AVG](#).

### 10.5.2. Bagaimana untuk Mengimbas

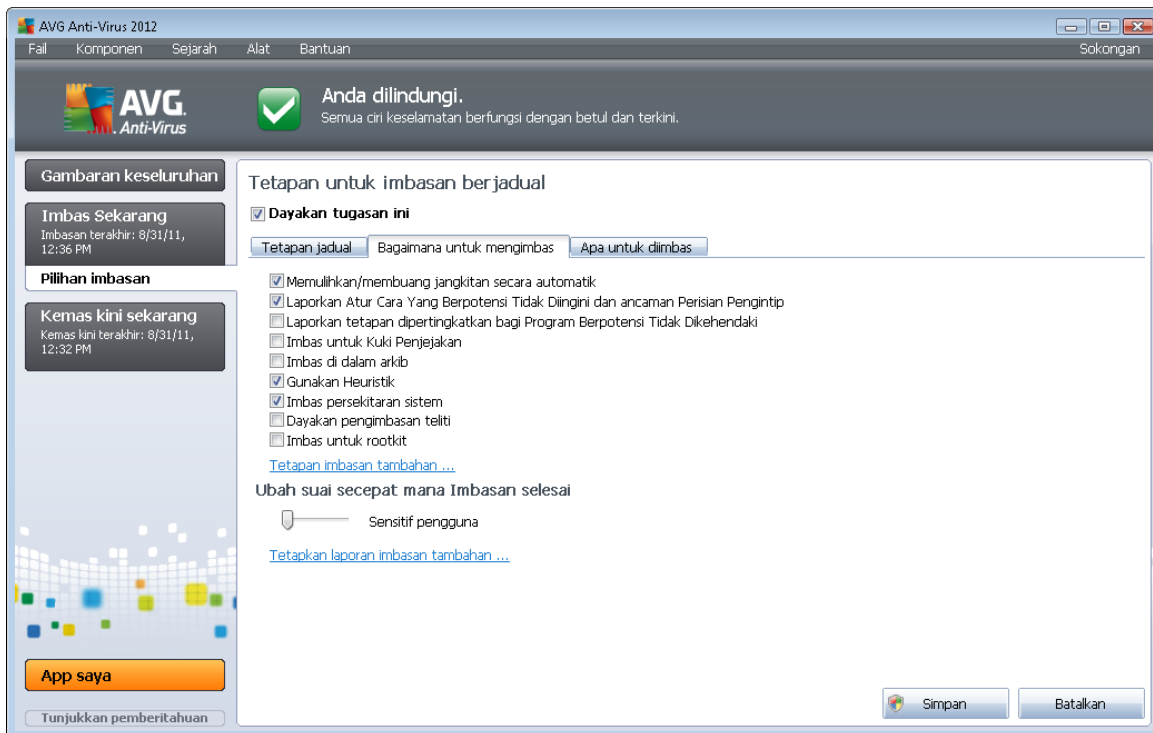

Pada tab **Cara untuk mengimbas** anda akan menemui senarai parameter pengimbasan yang boleh dihidupkan/dimatikan secara pilihan. Secara lalai, kebanyakan parameter dibuka dan kefungsiannya akan dilaksanakan semasa pengimbasan. Melainkan anda mempunyai alasan yang sah untuk mengubah tetapan ini, kami menyarankan untuk mengekalkan konfigurasi dipraktifik.

- **Pulih/buang jangkitan secara automatik (dibuka secara lalai)**: jika virus dikenal pasti sewaktu imbasan, ia boleh dipulihkan secara automatik jika rawatan tersedia. Jika fail yang

dijangkiti tidak boleh dipulihkan secara automatik atau jika anda memutuskan untuk mematikan pilihan ini, anda akan diberitahu mengenai pengesanan virus dan perlu memutuskan apa yang perlu dilakukan dengan jangkitan yang dikesan. Tindakan yang disarankan adalah untuk membuang fail yang dijangkiti ke [Bilik Kebal Virus](#).

- **Laporkan Atur Cara yang Berpotensi Tidak Diingini dan ancaman Perisian Pengintip (dibuka secara lalai):** tandakan untuk mengaktifkan enjin [AntiPerisian Pengintip](#), dan imbas untuk perisian pengintip serta virus. Perisian pengintip mewakili kategori malware yang dipersoalkan, walaupun, ia biasanya mewakili risiko keselamatan, sesetengah atur cara ini boleh dipasang dengan niat. Kami mengesyorkan untuk mengekalkan ciri ini diaktifkan kerana ia meningkatkan keselamatan komputer anda.
- **Laporkan set dipertingkatkan bagi Atur Cara yang Berpotensi Tidak Diingini (ditutup secara lalai):** tandakan untuk mengesan pakej yang diluaskan bagi perisian pengintip: atur cara yang sangat ok dan tidak berbahaya apabila diperoleh daripada pengilang secara terus, tetapi, boleh disalahgunakan untuk tujuan berniat jahat selepas itu. Ini adalah langkah tambahan yang meningkatkan keselamatan komputer anda dengan lebih lagi, walau bagaimanapun, ia boleh menyekat atur cara sah dan oleh itu, dimatikan secara lalai.
- **Imbas untuk Kuki Penjejakan (ditutup secara lalai):** parameter ini bagi komponen [AntiPerisian Pengintip](#) mentakrifkan bahawa kuki harus dikesan sewaktu imbasan (*kuki HTTP digunakan untuk mengesahkan, menjejaki dan mengekalkan maklumat tertentu mengenai pengguna seperti keutamaan tapak atau kandungan kart beli-belah elektronik mereka*).
- **Imbas dalam arkib (ditutup secara lalai):** parameter ini mentakrifkan bahawa pengimbasan harus memeriksa semua fail walaupun jika ia dibungkus dalam sejenis arkib, cth. ZIP, RAR, ...
- **Gunakan Heuristik (dibuka secara lalai):** analisis heuristik (*perlagakan dinamik bagi arahan objek yang diimbis dalam persekitaran komputer maya*) akan menjadi salah satu kaedah yang digunakan untuk pengesanan virus sewaktu imbasan.
- **Imbas persekitaran sistem (dibuka secara lalai):** imbasan juga akan memeriksa kawasan sistem komputer anda.
- **Dayakan pengimbasan terperinci (ditutup secara lalai)** - dalam situasi tertentu (*mengesyaki komputer anda dijangkiti*) anda boleh menandakan opsiyen ini untuk mengaktifkan algoritma pengimbasan yang paling terperinci yang akan mengimbas kawasan komputer anda yang tidak pernah dijangkiti, sekadar untuk memastikan sepenuhnya. Jangan lupa bahawa kaedah ini agak mengambil masa.
- **Imbas untuk rootkit (ditutup secara lalai):** tandakan item ini jika anda mahu memasukkan pengesanan rootkit ke dalam pengimbasan seluruh komputer. Pengesanan rootkit juga tersedia dengan sendiri dalam komponen [AntiRootkit](#).

Kemudian, anda boleh mengubah konfigurasi imbasan seperti berikut:

- **Tetapan imbasan tambahan** - pautan membuka dialog **Tetapan imbasan tambahan** di mana anda boleh menentukan parameter berikut:

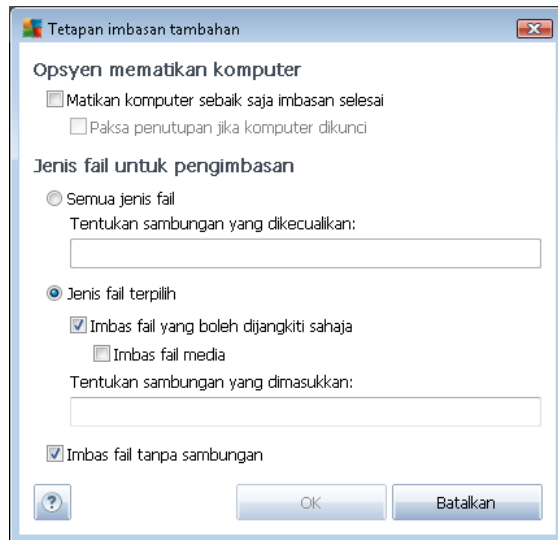

- **Opsyen mematikan komputer** - menentukan sama ada komputer patut dimatikan secara automatik sebaik saja proses pengimbasan selesai. Dengan mengesahkan opsyen ini (**Matikan komputer apabila imbasan selesai**), pengaktifan opsyen baru membenarkan komputer dimatikan walaupun jika ia sedang dikunci (**Paksa untuk dimatikan jika komputer dikunci**).
- **Jenis fail untuk pengimbasan** - seterusnya, anda perlu memutuskan sama ada anda hendak mengimbas:
  - **Semua jenis fail** dengan kemungkinan bagi menentukan pengecualian daripada pengimbasan dengan memberikan senarai pemanjangan fail yang dipisahkan oleh koma yang tidak seharusnya diimbas;
  - **Jenis fail yang dipilih** - anda boleh menentukan bahawa anda hendak mengimbas hanya fail yang berkemungkinan dijangkiti (*fail yang tidak boleh dijangkiti tidak akan diimbas, contohnya sesetengah fail teks biasa atau sesetengah fail bukan boleh laku*), termasuk fail media (*video, fail audio - jika anda membiarkan kotak in tidak ditandakan, ia akan mengurangkan lebih banyak masa kerana fail ini biasanya agak besar dan agak tidak berkemungkinan dijangkiti virus*). Sekali lagi, anda boleh menentukan sambungan fail mana yang sepatutnya sentiasa diimbas.
  - Secara pilihan, anda boleh menentukan anda hendak **Mengimbas fail tanpa sambungan** - opsyen ini dihidupkan secara lalai dan ia disyorkan untuk anda mengekalkannya melainkan anda mempunyai sebab sebenar untuk mengubahnya. Fail tanpa sambungan adalah lebih mencurigakan dan sepatutnya diimbas setiap masa.
- **Laraskan berapa pantas Imbasan selesai** - anda boleh menggunakan penggelongsor untuk menukar prioriti proses imbasan. Secara lalai, nilai opsyen ini ditetapkan kepada tahap *sensitif pengguna* bagi penggunaan sumber automatik. Secara alternatif, anda boleh menjalankan proses pengimbasan dengan lebih perlahan yang bermaksud muat sumber sistem akan diminimumkan (*berguna apabila anda perlu bekerja pada komputer tetapi*

anda tidak berapa kisah berapa lama imbasan berlaku), atau lebih cepat dengan keperluan sumber sistem yang ditingkatkan (cth. apabila komputer tidak digunakan sementara).

- **Tetapkan laporan imbasan tambahan** - pautan membuka dialog **Imbas laporan** di mana anda boleh memilih jenis kemungkinan penemuan yang harus dilaporkan:

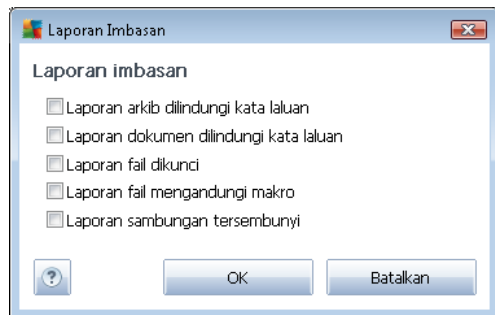

### Butang kawalan

Terdapat dua butang kawalan yang tersedia pada semua ketiga-tiga tab dialog **Tetapan untuk imbasan yang dijadualkan** ([Jadualkan tetapan](#), [Cara untuk mengimbas](#) dan [Apa yang hendak diimbas](#)) dan ini mempunyai kefungsiian yang sama tidak kira pada tab mana yang anda sedang berada:

- **Simpan** - menyimpan semua perubahan yang anda telah lakukan pada tab ini atau pada sebarang tab lain bagi dialog ini dan beralih semula ke [dialog lalai antara muka pengimbasan AVG](#). Oleh itu jika anda ingin mengkonfigurasi parameter ujian pada semua tab, tekan butang untuk menyimpan ia hanya selepas anda telah menyatakan semua keperluan anda.
- **Batalkan** - membatalkan sebarang perubahan yang anda telah lakukan pada tab ini atau pada sebarang tab lain bagi dialog ini dan beralih semula ke [dialog lalai antara muka pengimbasan AVG](#).



### 10.5.3. Apa untuk Diimbas

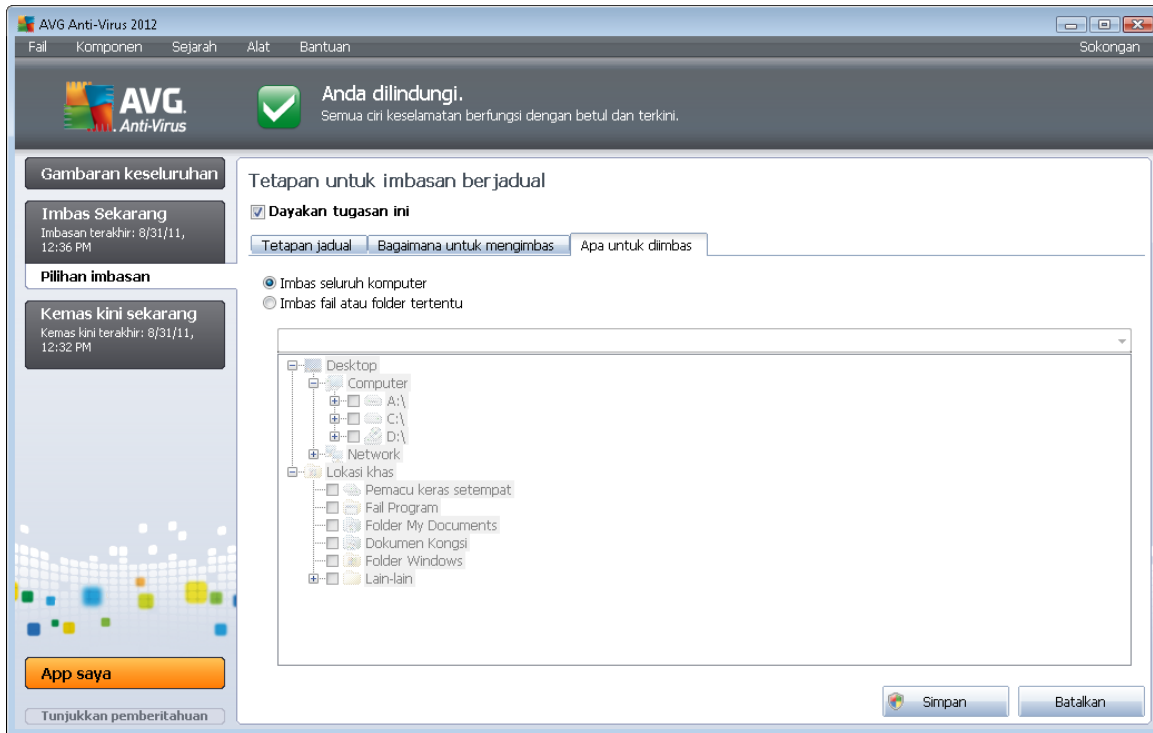

Pada tab ***Apa yang hendak diimbas*** anda boleh menentukan sama ada anda mahu menjadualkan [pengimbasan seluruh komputer](#) atau [pengimbasan fail atau folder tertentu](#).

Jika anda memilih pengimbasan bagi fail atau folder tertentu, di bahagian bawah dialog, struktur pepohon yang dipaparkan mengaktifkan dan anda boleh menentukan folder untuk diimbas (*perluaskan item dengan mengklik nod tambah sehingga anda menemui folder yang anda hendak imbas*). Anda boleh memilih berbilang folder dengan mengklik pada kotak berkaitan. Folder yang dipilih akan muncul dalam medan teks di bahagian atas dialog, dan menu jatuh bawah akan menyimpan sejarah imbasan terpilih anda untuk kegunaan nanti. Secara alternatif, anda boleh memasukkan laluan penuh ke folder yang diingini secara manual (*jika anda masukkan berbilang laluan, adalah perlu untuk memisahkannya dengan koma bertindih tanpa ruang tambahan*).

Dalam struktur pepohon, anda juga boleh melihat dahan yang dipanggil **Lokasi khas**. Berikut, cari senarai lokasi yang akan diimbas sebaik sahaja kotak semakan masing-masing ditanda:

- **Pemacu keras tempatan** - semua pemacu keras bagi komputer anda
- **Fail Atur cara**
  - C:\Program Files\
  - dalam versi 64-bit C:\Program Files (x86)
- **Folder My Documents**



- o untuk Win XP: C:\Documents and Settings\Default User\My Documents\
- o untuk Windows Vista/7: C:\Users\user\Documents\

- **Dokumen Kongsi**

- o untuk Win XP: C:\Documents and Settings\All Users\Documents\
- o untuk Windows Vista/7: C:\Users\Public\Documents\

- **Folder Windows** - C:\Windows\

- **Lain-lain**

- o *Pemacu sistem* - pemacu keras di mana sistem pengendalian dipasang (biasanya C:)
- o *Folder sistem* - C:\Windows\System32\
- o *Folder Fail Sementara* - C:\Documents and Settings\User\Local\ (Windows XP); atau C:\Users\user\AppData\Local\Temp\ (Windows Vista/7)
- o *Fail Internet Sementara* - C:\Documents and Settings\User\Local Settings\Temporary Internet Files\ (Windows XP); atau C:\Users\user\AppData\Local\Microsoft\Windows\Temporary Internet Files (Windows Vista/7)

## Butang kawalan

Dua butang kawalan yang sama tersedia pada semua ketiga-tiga tab bagi dialog **Tetapan untuk imbasan yang dijadualkan** ([Tetapan jadual](#), [Bagaimana untuk mengimbas](#) dan [Apa untuk diimbas](#)):

- **Simpan** - menyimpan semua perubahan yang anda telah lakukan pada tab ini atau pada sebarang tab lain bagi dialog ini dan beralih semula ke [dialog lalai antara muka pengimbasan AVG](#). Oleh itu jika anda ingin mengkonfigurasi parameter ujian pada semua tab, tekan butang untuk menyimpan ia hanya selepas anda telah menyatakan semua keperluan anda.
- **Batal** - membatalkan sebarang perubahan yang anda telah lakukan pada tab ini atau pada sebarang tab lain bagi dialog ini dan beralih semula ke [dialog lalai antara muka pengimbasan AVG](#).

## 10.6. Gambaran Keseluruhan Keputusan Imbasan

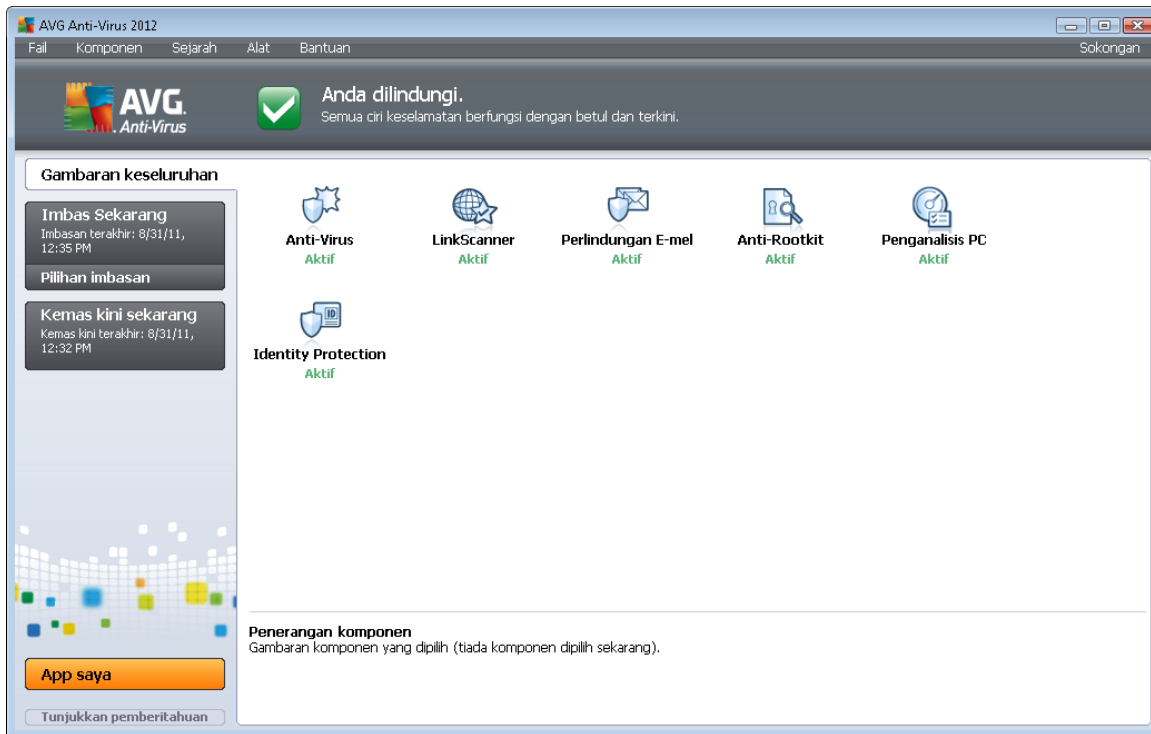

Dialog **Imbas gambaran keseluruhan keputusan** boleh diakses dari [antara muka pengimbasan AVG](#) melalui butang **Imbas sejarah**. Dialog memberikan senarai semua imbasan yang dilancarkan sebelum ini dan maklumat keputusannya:

- **Nama** - imbas pelantikan; ia boleh jadi sama ada nama salah satu [imbasan yang dipratetap](#) atau nama yang anda telah berikan kepada [imbasan anda yang dijadualkan sendiri](#). Setiap nama termasuk ikon yang menunjukkan keputusan imbasan:

 - ikon hijau memberitahu tiada jangkitan yang dikesan sewaktu imbasan

 - ikon biru mengumumkan terdapat jangkitan dikesan sewaktu imbasan tetapi objek yang dikesan dibuang secara automatik

 - ikon merah memberi amaran terdapat jangkitan dikesan sewaktu imbasan dan ia tidak boleh dibuang!

Setiap ikon boleh menjadi sama ada tegar atau dipotong separuh - ikon tegar adalah untuk imbasan yang telah selesai dan yang diselesaikan dengan betul; ikon yang dipotong separuh bermaksud imbasan telah dibatalkan atau diganggu.

**Nota:** Untuk maklumat terperinci mengenai setiap imbasan, sila lihat dialog [Keputusan Imbasan](#) yang boleh diakses melalui butang *Lihat butiran* (di bahagian bawah dialog ini).

- **Masa mula** - tarikh dan masa semasa imbasan dilancarkan



- **Masa tamat** - tarikh dan masa imbasan ditamatkan
- **Objek yang diuji** - bilangan objek yang diperiksa sewaktu imbasan
- **Jangkitan** - bilangan jangkitan virus yang dikesan / dibuang
- **Perisian pengintip** - bilangan perisian pengintip yang dikesan / dibuang
- **Amaran** - bilangan [objek mencurigakan](#)
- **Rootkit** - bilangan [rootkit](#)
- **Imbas maklumat log** - maklumat berkaitan dengan tempoh imbasan dan keputusan (biasanya pada penyelesaian atau gangguan)

### Butang kawalan

Butang kawalan untuk dialog **Imbas gambaran keseluruhan hasil** adalah:

- **Lihat butiran** - tekannya untuk beralih ke dialog [Imbas keputusan](#) untuk melihat data terperinci bagi imbasan yang dipilih
- **Padam keputusan** - tekannya untuk membuang item yang dipilih daripada gambaran keseluruhan keputusan imbasan
- **Kembali** - mengalihkan semula ke dialog lalai bagi [antara muka imbasan AVG](#)

### 10.7. Butiran Keputusan Imbasan

Jika dalam dialog [Imbas Gambaran Keseluruhan Keputusan](#) imbasan tertentu dipilih, kemudian, anda boleh mengklik butang **Lihat butiran** untuk beralih ke dialog **Imbas Keputusan** yang memberikan data terperinci mengenai tempoh dan keputusan imbasan yang dipilih. Dialog tersebut seterusnya dibahagikan ke dalam beberapa tab:

- [Gambaran Keseluruhan Keputusan](#) - tab ini dipaparkan pada setiap masa dan memberikan data statistik yang menerangkan perkembangan imbasan
- [Jangkitan](#) - tab ini dipaparkan hanya jika jangkitan virus dikesan sewaktu pengimbasan
- [Perisian pengintip](#) - tab ini dipaparkan hanya jika perisian pengintip dikesan sewaktu pengimbasan
- [Amaran](#) - tab ini dipaparkan sebagai contoh jika kuki dikesan sewaktu pengimbasan
- [Rootkit](#) - tab ini dipaparkan hanya jika rootkit dikesan sewaktu pengimbasan
- [Maklumat](#) - tab ini dipaparkan hanya jika beberapa kemungkinan ancaman dikesan tetapi ini tidak boleh diklasifikasikan sebagai mana-mana kategori di atas; kemudian, tab tersebut memberikan mesej amaran mengenai penemuan. Serta, anda akan menemui di sini maklumat mengenai objek yang tidak boleh diimbis (*cth. arkib yang dilindungi kata laluan*).

### 10.7.1. Tab Gambaran Keseluruhan Keputusan

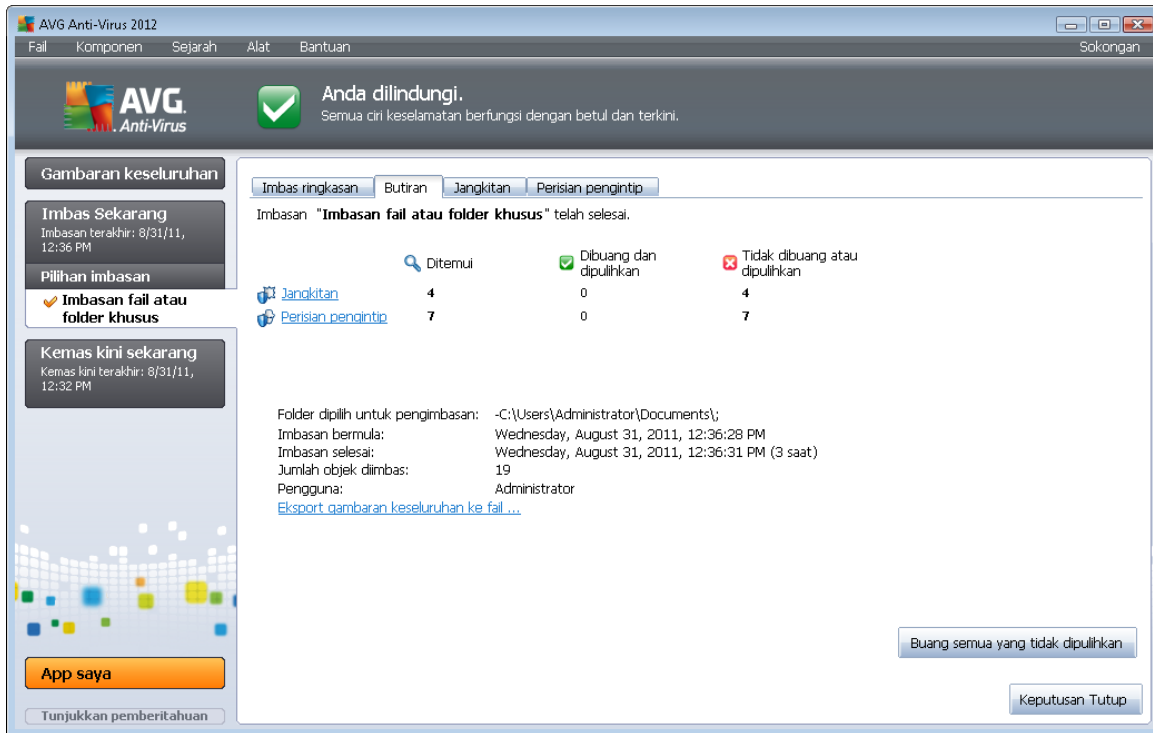

Pada tab **Imbas keputusan** anda boleh mendapatkan statistik terperinci dengan maklumat pada:

- jangkitan virus / perisian pengintip yang dikesan
- jangkitan virus / perisian pengintip yang dibuang
- bilangan jangkitan virus / perisian pengintip yang tidak boleh dibuang atau dipulihkan

Selain daripada itu, anda akan mendapat maklumat mengenai tarikh dan masa sebenar pelancaran imbasan, dengan jumlah bilangan objek yang diimbas, pada tempoh pengimbasan dan bilangan ralat yang berlaku sewaktu pengimbasan

#### Butang kawalan

Terdapat hanya satu butang kawalan yang tersedia dalam dialog ini. Butang **Tutup keputusan** kembali ke dialog [Imbas gambaran keseluruhan](#).

## 10.7.2. Tab Jangkitan

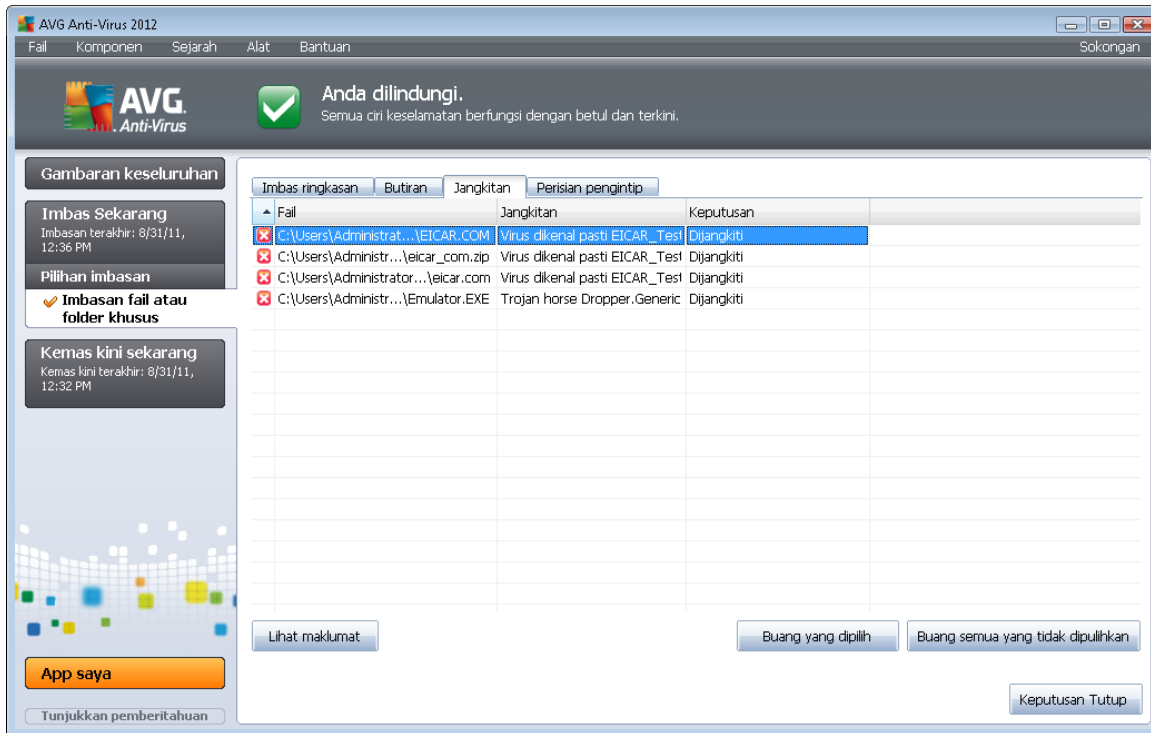

Tab **Jangkitan** hanya dipaparkan dalam dialog **Imbas keputusan** jika jangkitan virus dikesan sewaktu pengimbasan. Tab ini dibahagikan kepada tiga bahagian menyediakan maklumat berikut:

- **Fail** - laluan penuh ke lokasi asal bagi objek yang dijangkiti
- **Jangkitan** - nama bagi virus yang dikesan (*untuk butiran mengenai virus khusus, sila rujuk kepada [Ensiklopedia Virus](#) dalam talian*)
- **Keputusan** - mentakrifkan status terkini bagi objek yang dijangkiti yang dikesan sewaktu imbasan:
  - yang dijangkiti- objek yang dijangkiti dikesan dan ditinggalkan dalam lokasi asalnya (*contohnya, jika anda telah [mematikan opsyen pemulihan automatik](#) dalam tetapan imbasan khusus*)
  - yang dipulihkan- objek yang dikesan dipulihkan secara automatik dan ditinggalkan dalam lokasi asalnya
  - **Dialih ke Bilik Kebal Virus** - objek yang dijangkiti dialihkan ke kuarantin [Bilik Kebal Virus](#)
  - yang dipadamkan- objek yang dijangkiti dipadamkan
  - **Ditambah pada pengecualian PUP** - penemuan dinilai sebarai pengecualian dan ditambah pada senarai pengecualian PUP (*dikonfigurasi dalam dialog [Pengecualian](#)*)

*PUP* bagi tetapan lanjutan)

- **Fail dikunci - tidak diuji** - objek tersebut dikunci dan oleh itu, AVG tidak dapat mengimbasnya
- **Berkemungkinan, objek berbahaya** - objek dikesan sebagai berkemungkinan berbahaya tetapi tidak dijangkiti (*sebagai contoh, ia boleh mengandungi*); maklumat harus diambil sebagai amaran sahaja
- **But semula diperlukan untuk menyelesaikan tindakan** - objek yang dijangkiti tidak boleh dibuang, untuk membuang sepenuhnya, anda perlu memulakan semula komputer anda

## Butang kawalan

Terdapat tiga butang kawalan yang anda dalam dialog ini:

- **Lihat butiran** - butang ini membuka tettingkap dialog baru yang dinamakan **Maklumat objek terperinci**:

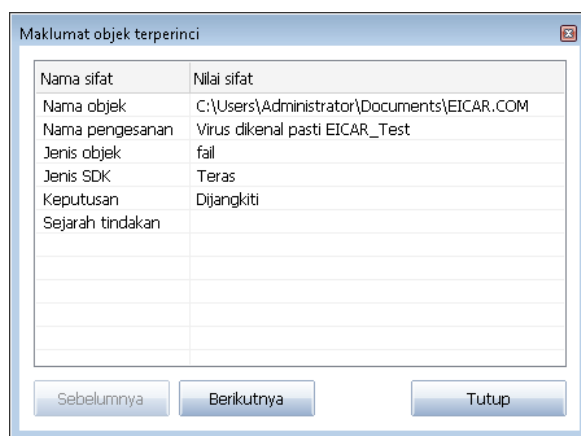

Dalam dialog ini anda boleh menemui maklumat terperinci mengenai objek boleh berjangkit yang dikesan (*cth. nama dan lokasi objek yang dijangkiti, jenis objek, jenis SDK, hasil pengesanan dan sejarah tindakan yang berkaitan dengan objek yang dikesan*). Menggunakan butang **Sebelumnya** / **Seterusnya** anda boleh melihat maklumat pada penemuan tertentu. Gunakan butang **Tutup** untuk menutup dialog ini.

- **Buang yang dipilih** - gunakan butang ini untuk mengalih penemuan yang dipilih ke [Bilik Kebal Virus](#)
- **Buang semua yang tidak dapat dipulihkan** - butang ini memadam semua penemuan yang tidak dapat dipulihkan atau dialihkan ke [Bilik Kebal Virus](#)
- **Tutup keputusan** - tamatkan gambaran keseluruhan maklumat terperinci dan kembali ke dialog [Imbas gambaran keseluruhan keputusan](#)

### 10.7.3. Tab Perisian Pengintip

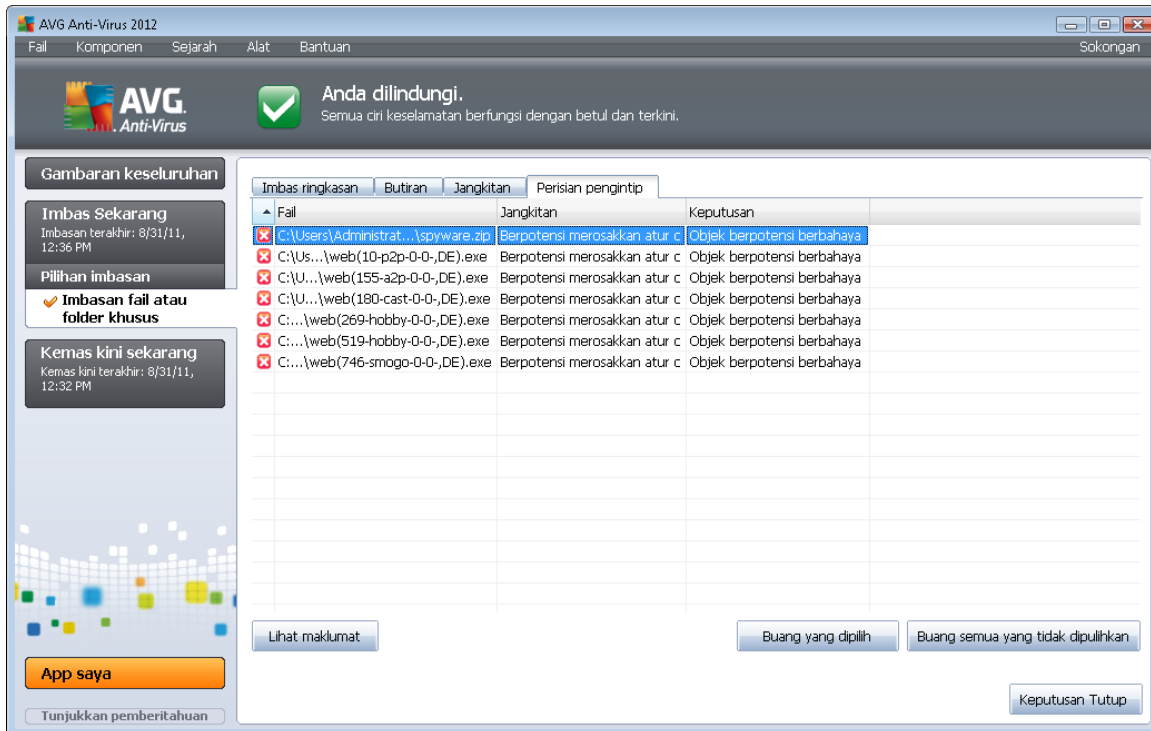

Tab **Perisian Pengintip** hanya dipaparkan dalam dialog **Imbas keputusan** dalam perisian pengintip jika dikesan sewaktu imbasan. Tab ini dibahagikan kepada tiga bahagian menyediakan maklumat berikut:

- **Fail** - laluan penuh ke lokasi asal bagi objek yang dijangkiti
- **Jangkitan** - nama yang dikesan perisian pengintip (*untuk butiran mengenai virus tertentu, sila rujuk [Ensiklopedia Virus](#) dalam talian*)
- **Keputusan** - mentakrif status objek semasa yang dikesan sewaktu imbasan:
  - *dijangkiti* - objek yang dijangkiti dikesan dan dibiarkan dalam lokasi asalnya (contohnya, jika anda telah [mematikan opsyen pemulihan automatik](#) dalam tetapan imbasan khusus)
  - yang dipulihkan- objek yang dikesan dipulihkan secara automatik dan ditinggalkan dalam lokasi asalnya
  - **Dialih ke Bilik Kebal Virus** - objek yang dijangkiti dialihkan ke kuarantin [Bilik Kebal Virus](#)
  - yang dipadamkan - objek yang dijangkiti dipadamkan
  - **Ditambah pada pengecualian PUP** - penemuan dinilai sebarai pengecualian dan ditambah pada senarai pengecualian PUP (*dikonfigurasi dalam dialog [Pengecualian PUP](#) bagi tetapan lanjutan*)

- **Fail yang dikunci - tidak diuji** - objek masing-masing dikunci dan oleh sebab itu, AVG tidak dapat mengimbasnya
- **Objek berpotensi berbahaya** - objek dikesan sebagai berpotensi berbahaya tetapi tidak dijangkiti (sebagai contoh, ia boleh mengandungi makro); maklumat adalah hanya amaran
- **But semula diperlukan untuk menyelesaikan tindakan** - objek yang dijangkiti tidak boleh dibuang, untuk membuang sepenuhnya, anda perlu memulakan semula komputer anda

## Butang kawalan

Terdapat tiga butang kawalan yang anda dalam dialog ini:

- **Lihat butiran** - butang ini membuka tettingkap dialog baru yang dinamakan **Maklumat objek terperinci**:

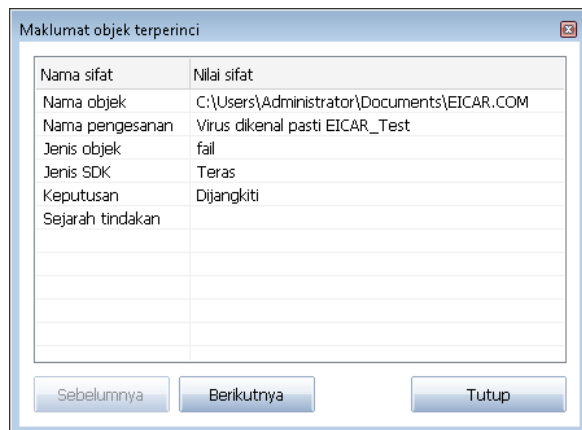

Dalam dialog ini anda boleh menemui maklumat terperinci mengenai objek boleh berjangkit yang dikesan (*cth. nama dan lokasi objek yang dijangkiti, jenis objek, jenis SDK, hasil pengesanan dan sejarah tindakan yang berkaitan dengan objek yang dikesan*). Menggunakan butang **Sebelumnya** / **Seterusnya** anda boleh melihat maklumat pada penemuan tertentu. Gunakan butang **Tutup** untuk meninggalkan dialog ini.

- **Buang yang dipilih** - gunakan butang ini untuk mengalih penemuan yang dipilih ke [Bilik Kebal Virus](#)
- **Buang semua jangkitan yang tidak dapat dipulihkan** - butang ini memadam semua penemuan yang tidak dapat dipulihkan atau dialihkan ke [Bilik Kebal Virus](#)
- **Tutup keputusan** - tamatkan gambaran keseluruhan maklumat terperinci dan kembali ke dialog [Imbas gambaran keseluruhan keputusan](#)



#### 10.7.4. Tab Amaran

Tab **Amaran** memaparkan maklumat pada objek yang "disyaki" (*biasanya fail*) yang dikesan sewaktu pengimbasan. Apabila dikesan oleh Perisai Residen, fail ini disekat daripada diakses. Contoh biasa bagi jenis penemuan ini adalah: fail tersembunyi, kuki, kekunci pendaftaran yang disyaki, dokumen atau arkib yang dilindungi kata laluan, dll. Fail seperti itu tidak membawa sebarang ancaman terus kepada komputer atau keselamatan anda. Maklumat mengenai fail ini biasanya berguna jika terdapat adware atau perisian pengintip yang dikesan pada komputer anda. Jika dalam keputusan ujian, terdapat hanya Amaran yang dikesan oleh **AVG Anti-Virus 2012**, tiada tindakan yang diperlukan.

Ini adalah penerangan ringkas bagi contoh yang paling biasa bagi objek seperti itu:

- **Fail tersembunyi** - Fail tersembunyi adalah secara lalai tidak boleh dilihat dalam Windows, dan sesetengah virus atau ancaman lain mungkin cuba mengelakkan pengesanan dengan menyimpan failnya dengan atribut ini. Jika **AVG Anti-Virus 2012** melaporkan fail tersembunyi yang anda mengesyaki berniat jahat, anda boleh mengalihkannya ke [Bilik Kebal Virus anda](#).
- **Kuki** - Kuki adalah fail teks biasa yang digunakan oleh tapak web untuk menyimpan maklumat khusus pengguna yang kemudiannya digunakan untuk memuat reka letak tapak web, prapengisian nama pengguna, dll.
- **Kekunci pendaftaran yang disyaki** - Sesetengah malware menyimpan maklumatnya ke dalam pendaftar Windows, untuk memastikan ia dimuat pada permulaan atau untuk meluaskan kesannya pada sistem pengendalian.

#### 10.7.5. Tab Rootkit

Tab **Rootkit** memaparkan maklumat mengenai rootkit yang dikesan semasa pengimbasan jika anda melancarkan [Imbasan AntiRootkit](#).

[Rootkit](#) adalah atur cara yang direka bentuk untuk melakukan kawalan asas sistem komputer tanpa kebenaran daripada pemilik sistem dan pengurus yang sah. Akses kepada perkakasan jarang diperlukan kerana rootkit bertujuan untuk menyita kawalan sistem pengendalian yang sedang dijalankan pada perkakasan. Biasanya, rootkit bertindak untuk mengaburi kehadirannya pada sistem melalui subversi atau pengelakan daripada mekanisme keselamatan sistem pengendalian. Biasanya, ia juga adalah Trojan, dengan itu, menipu pengguna dengan mempercayai bahawa ia selamat untuk dijalankan pada sistemnya. Teknik yang digunakan untuk melaksanakan ini termasuk menyembunyikan proses yang sedang dijalankan daripada menyelia atur cara atau menyembunyikan fail atau data sistem daripada sistem pengendalian.

Secara asasnya, struktur tab ini adalah sama seperti [tab Jangkitan](#) atau [tab Perisian Pengintip](#).

#### 10.7.6. Tab Maklumat

Tab **Maklumat** yang mengandungi data mengenai "penemuan" seperti itu yang tidak boleh dikategorikan sebagai jangkitan, perisian pengintip, dll. Ia boleh sama ada dilabel secara positif sebagai berbahaya tetapi ia masih berbaloi untuk perhatian anda. **AVG Anti-Virus 2012** imbasan boleh mengesan fail yang mungkin tidak dijangkiti, tetapi, mencurigakan. Fail ini dilaporkan sama ada sebagai [Amaran](#) atau sebagai Maklumat.



Keseriusan **Maklumat** boleh dilaporkan untuk salah satu sebab berikut:

- **Masa jalan dipek** - Fail dipek dengan salah satu pembungkus masa jalan yang kurang biasa, yang mungkin menunjukkan cubaan untuk mengelakkan pengimbasan fail seperti itu. Walau bagaimanapun, bukan setiap laporan bagi fail seperti itu menunjukkan virus.
- **Rekursif jalan masa yang dipek** - Sama dengan yang di atas, walau bagaimanapun, kurang kerap di kalangan perisian biasa. Fail seperti itu adalah mencurigakan dan pembuangannya atau penghantarannya untuk analisis harus dipertimbangkan.
- **Arkib atau dokumen yang dilindungi kata laluan** - Fail yang dilindungi kata laluan tidak boleh diimbas oleh **AVG Anti-Virus 2012** (atau secara umumnya, sebarang atur cara antimalware lain).
- **Dokumen dengan makro** - Dokumen yang dilaporkan mengandungi makro yang mungkin berniat jahat.
- **Sambungan tersembunyi** - Fail dengan sambungan tersembunyi mungkin muncul menjadi cth. gambar, tetapi sebenarnya, ia adalah fail boleh laku (cth. *picture.jpg.exe*). Sambungan kedua tidak boleh dilihat dalam Windows secara lalai dan **AVG Anti-Virus 2012** melaporkan fail seperti itu untuk mengelakkan pembukaannya secara tidak sengaja.
- **Laluan fail tidak betul** - Jika beberapa fail sistem penting dijalankan daripada selain laluan lalai (cth. *winlogon.exe* yang dijalankan dari selain daripada folder Windows), melaporkan percanggahan ini. **AVG Anti-Virus 2012** Dalam sesetengah kes, virus menggunakan nama bagi proses standard untuk membuatkan kehadirannya kurang ketara dalam sistem.
- **Fail dikunci** - Fail yang dilaporkan dikunci, seterusnya, tidak boleh diimbas oleh **AVG Anti-Virus 2012**. Ini biasanya bermaksud bahawa sesetengah fail digunakan oleh sistem secara berterusan (cth. *fail pertukaran*).

## 10.8. Bilik Kebal Virus

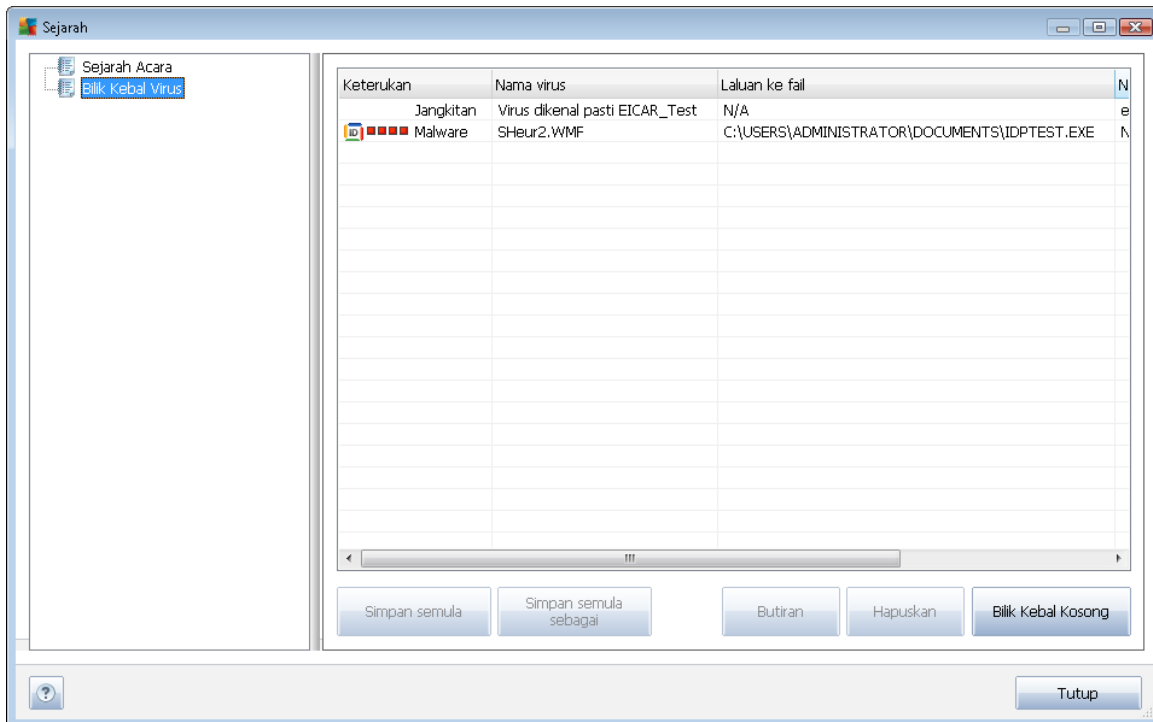

**Bilik Kebal Virus** adalah persekitaran selamat untuk pengurusan objek disyaki/dijangkiti yang dikesan sewaktu ujian AVG. Apabila objek yang dijangkiti dikesan sewaktu imbasan dan AVG tidak boleh memulihkannya secara automatik, anda diminta untuk memutuskan apa yang perlu dilakukan dengan objek yang disyaki. Penyelesaian yang disyorkan adalah untuk mengalihkan objek ke **Bilik Kebal Virus** untuk rawatan selanjutnya. Tujuan utama bagi **Bilik Kebal Virus** adalah untuk menyimpan sebarang fail yang dipadamkan untuk tempoh masa tertentu supaya anda boleh memastikan anda tidak memerlukan fail lagi dalam lokasi asalnya. Jika anda mendapati ketiadaan fail menyebabkan masalah, anda boleh menghantarkan fail yang dipersoalkan untuk analisis, atau menyimpannya semula ke lokasi asal.

Antara muka **Bilik kebal virus** terbuka dalam tettingkap berasingan dan menawarkan gambaran keseluruhan maklumat mengenai objek dijangkiti yang dikuarantin:

- **Keterangan** - jika anda memutuskan untuk memasang komponen [Perlindungan Identiti](#) dalam **AVG Anti-Virus 2012**, pengenalan grafik bagi keterangan penemuan masing-masing pada skala empat tahap daripada yang tidak boleh dibantah (■□□□) sehingga kepada sangat berbahaya (■□■□) akan diberikan dalam bahagian ini; dan maklumat mengenai jenis jangkitan (*berdasarkan pada tahap jangkitannya - semua objek yang disenaraikan boleh menjadi secara positif atau berkemungkinan dijangkiti*)
- **Nama Virus** - menentukan nama jangkitan yang dikesan menurut [Ensiklopedia virus](#) (*dalam talian*)
- **Laluan ke fail** - laluan penuh ke lokasi asal bagi fail yang boleh dijangkiti dikesan



- **Nama objek asal** - semua objek yang dikesan yang disenaraikan dalam carta telah dilabel dengan nama standard yang diberikan oleh AVG sewaktu proses imbasan. Jika objek mempunyai nama asal khusus yang diketahui (*cth. nama lampiran e-mel yang tidak memberi respons kepada kandungan sebenar lampiran*), ia akan diberikan dalam kolom ini.
- **Tarikh simpanan** - tarikh dan masa fail yang dijangkiti dikesan dan dibuang ke Bilik Kebal Virus

### Butang kawalan

Butang berikut boleh diakses dari antara muka **Bilik Kebal Virus**:

- **Simpan semula** - membuang fail yang dijangkiti kembali ke lokasi asalnya pada cakera anda
- **Simpan Semula Sebagai** - mengalih fail yang dijangkiti ke folder yang dipilih
- **Butiran** - butang ini hanya digunakan pada ancaman yang dikesan oleh [Perlindungan Identiti](#). Dengan mengklik, ia memaparkan gambaran keseluruhan sinopsis gambaran keseluruhan bagi butiran ancaman (*apakah fail/proses yang telah dijangkiti, ciri-ciri proses dll.*). Sila maklum bahawa untuk semua item lain selain yang dikesan oleh IDP, butang ini berwarna kelabu dan tidak aktif!

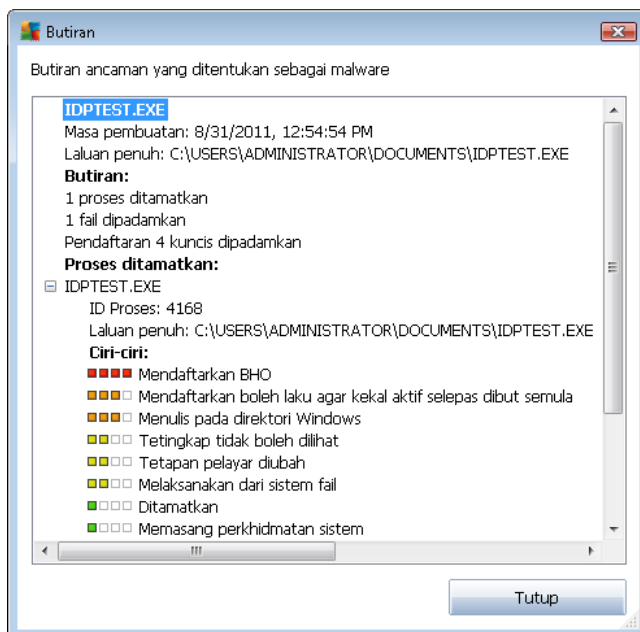

- **Padam** - membuang fail yang dijangkiti daripada **Bilik Kebal Virus** sepenuhnya dan tidak boleh diundur
- **Kosongkan Bilik Kebal** - membuang semua **kandungan** Bilik Kebal Virus sepenuhnya. Dengan membuang fail dari **Bilik Kebal Virus**, fail ini dibuang tanpa boleh didapatkan kembali dari cakera ( bukan dialihkan ke tong kitar semula).



## 11. Kemas kini AVG

Tiada perisian keselamatan yang boleh menjamin perlindungan sebenar dari pelbagai jenis ancaman melainkan ia dikemas kini secara tetap! Penulis virus sentiasa mencari kecelaan baru yang mereka boleh mengeksploitasi dalam perisian dan juga sistem pengendalian. Virus baru, malware baru, serangan penggadam baru muncul setiap hari. Oleh itu, vendor perisian berterusan mengeluarkan kemas kini dan tampalan keselamatan untuk memperbaiki sebarang lubang keselamatan yang didapati.

Mengambil kira semua ancaman komputer yang baru muncul, dan kelajuan yang ia sebarkan, ia sudah tentu penting untuk mengemas kini **AVG Anti-Virus 2012** anda secara tetap. Penyelesaian terbaik ialah kekal dengan tetapan lalai atur cara yang kemas kini automatik dikonfigurasi. Sila ingat bahawa jika pangkalan data virus bagi **AVG Anti-Virus 2012** anda tidak terkini, atur cara tidak dapat mengesan ancaman terkini!

***Adalah penting untuk mengemas kini AVG anda secara tetap! Kemas kini definisi virus penting patut dilakukan setiap hari, jika boleh. Kemas kini atur cara yang kurang penting boleh dilakukan setiap minggu.***

### 11.1. Pelancaran kemas kini

Untuk memberikan keselamatan maksimum yang tersedia, **AVG Anti-Virus 2012** adalah secara lalai, dijadualkan untuk mencari kemas kini baharu setiap empat jam. Memandangkan kemas kini AVG tidak dikeluarkan mengikut sebarang jadual yang dibetulkan tetapi dalam reaksi kepada ancaman dan keseriusan ancaman baharu, semakan ini sangat penting untuk memastikan pangkalan data virus AVG dipastikan terkini setiap masa.

Sekiranya, anda ingin mengurangkan bilangan pelancaran kemas kini, anda boleh menyediakan parameter pelancaran kemas kini anda sendiri. Walau bagaimanapun, adalah amat disyorkan untuk melancarkan kemas kini sekali sehari! Konfigurasi boleh diedit dalam seksyen [Tetapan Lanjutan/Jadual](#), secara khusus, dalam dialog berikut:

- [Jadual kemas kini definisi](#)
- [Jadual kemas kini atur cara](#)

Sekiranya, anda ingin memeriksa fail kemas kini baharu dengan segera, gunakan pautan pantas [Kemas kini sekarang](#) dalam antara muka pengguna utama. Pautan ini tersedia pada setiap masa dari sebarang dialog [antara muka pengguna](#).

### 11.2. Perkembangan kemas kini

Apabila anda memulakan kemas kini, pertama sekali, AVG akan mengenal pasti sama ada terdapat fail kemas kini baru yang tersedia. Jika sedemikian, **AVG Anti-Virus 2012** memulakan muat turunnya dan melancarkan proses kemas kininya sendiri. Sewaktu proses kemas kini, anda akan diarahkan semula ke antara muka **Kemas kini** di mana anda boleh melihat perkembangan proses dalam persembahan grafiknya serta seperti dalam gambaran keseluruhan parameter statistik yang relevan (*kemas kini saiz fail, data yang diterima, kelajuan muat turun, masa berlalu, ...*):

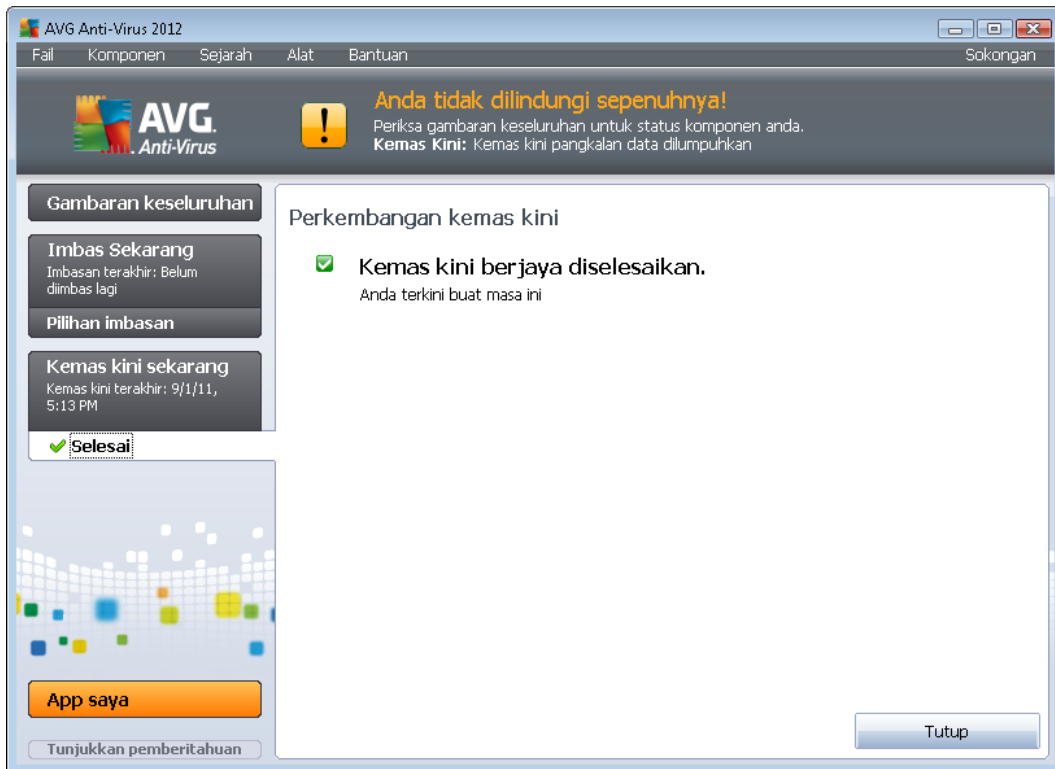

**Nota:** Sebelum setiap pelancaran kemas kini atur cara AVG, titik pemulihan sistem dibuat. Sekiranya, proses kemas kini gagal dan sistem pengendalian anda rosak, anda boleh sentiasa menyimpan semula sistem pengendalian anda dalam konfigurasi asalnya dari titik ini. Opsyen ini boleh diakses melalui menu Windows: Start / All Programs / Accessories / System tools / System Restore. Disyorkan untuk pengguna berpengalaman sahaja!

### 11.3. Tahap Kemas kini

AVG Anti-Virus 2012 memberikan dua tahap kemas kini untuk dipilih:

- **Kemas kini definisi** mengandungi perubahan yang diperlukan untuk perlindungan antivirus yang boleh dipercayai. Biasanya, ia tidak termasuk sebarang perubahan kepada kod dan mengemas kini hanya pangkalan data definisi. Kemas kini ini harus digunakan sebaik sahaja ia tersedia.
- **Kemas kini atur cara** mengandungi pelbagai perubahan atur cara, pembaikan dan peningkatan.

Apabila [menjadualkan kemas kini](#), adalah berkemungkinan untuk menentukan parameter tertentu untuk kedua-dua tahap kemas kini:

- [Jadual kemas kini definisi](#)
- [Jadual kemas kini atur cara](#)

**Perhatian:** Jika persamaan masa bagi kemas kini atur cara yang dijadualkan dan imbasan yang



*dijadwalkan berlaku, proses kemas kini adalah lebih utama dan imbasan akan diganggu.*

## 12. Sejarah Acara

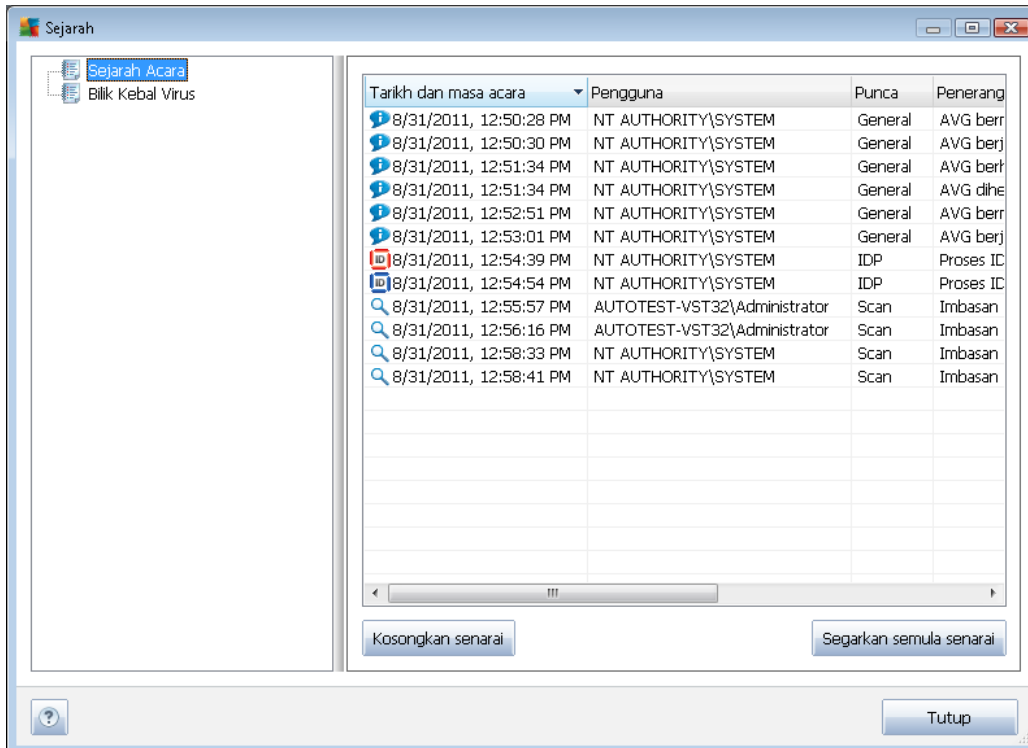

Dialog **Sejarah** boleh diakses dari [menu sistem](#) melalui item **Sejarah/Log Sejarah Acara**. Dalam dialog ini, anda boleh menemui ringkasan peristiwa penting yang berlaku sewaktu operasi **AVG Anti-Virus 2012**. **Sejarah** merekodkan jenis acara berikut:

- Maklumat mengenai kemas kini aplikasi AVG
- Maklumat pada pengimbasan bermula, tamat atau berhenti (*termasuk ujian yang dilakukan secara automatik*)
- Maklumat mengenai acara dihubungkan dengan pengesanan virus (*sama ada melalui [Perisai Residen](#) atau [pengimbasan](#)*) termasuk lokasi kejadian
- Acara penting lain

Bagi setiap acara, maklumat berikut disenaraikan:

- **Tarikh dan masa acara** memberikan masa dan tarikh tepat acara berlaku
- **Pegguna** menyatakan nama pengguna yang sedang dilog masuk pada masa berlakunya acara
- **Sumber** memberikan maklumat mengenai komponen sumber atau bahagian lain sistem AVG yang mencetuskan acara
- **Penerangan acara** memberikan maklumat ringkas apa sebenarnya berlaku



### **Butang kawalan**

- ***Kosongkan senarai*** - tekan butang untuk memadam semua entri dalam senarai acara
- ***Muat semula senarai*** - tekan butang untuk mengemas kini semua entri dalam senarai acara

## 13. Soalan Lazim dan Sokongan Teknikal

Sekiranya, anda mempunyai sebarang masalah jualan atau teknikal dengan aplikasi **AVG Anti-Virus 2012** anda, terdapat beberapa cara untuk mendapatkan bantuan. Sila pilih dari opsyen berikut:

- **Hubungi sokongan pelanggan:** Dari dalam aplikasi AVG, anda boleh menghubungi sokongan pelanggan profesional. Pilih item menu utama **Bantuan / Dapatkan Bantuan Dalam Talian** untuk dihalakan semula ke borang hubungan dalam talian untuk komunikasi dengan sokongan pelanggan AVG 24 jam. Nombor lesen anda akan diisi secara automatik. Untuk teruskan, sila ikuti arahan dalam halaman web.
- **Sokongan (pautan menu utama):** Menu aplikasi AVG (*di atas antara muka pengguna utama*) termasuk pautan **Sokongan** yang membuka dialog baharu dengan semua jenis maklumat yang anda mungkin perlu cuba untuk mendapatkan bantuan. Dialog termasuk data asas mengenai atur cara AVG anda yang dipasang (*versi atur cara / pangkalan data*), butiran lesen, dan senarai pautan sokongan pantas:



- **Penyelesaian masalah dalam fail bantuan:** Seksyen **Penyelesaian Masalah** tersedia secara terus dalam fail bantuan termasuk dalam **AVG Anti-Virus 2012**. Seksyen ini memberikan senarai situasi yang paling kerap berlaku semasa pengguna ingin mendapatkan bantuan profesional kepada isu teknikal. Sila pilih situasi yang terbaik menerangkan masalah anda, dan klik padanya untuk membuka arahan terperinci yang membawa kepada penyelesaian masalah.
- **Pusat Sokongan Laman Web AVG:** Secara alternatif, anda boleh mendapatkan penyelesaian kepada masalah anda pada laman web AVG (<http://www.avg.com/>). Dalam seksyen **Pusat Sokongan** anda boleh mendapatkan gambaran keseluruhan berstruktur bagi kumpulan bertema yang berkaitan dengan isu jualan dan teknikal.



- **Soalan Lazim:** Pada laman web AVG (<http://www.avg.com/>) anda boleh mendapatkan seksyen berstruktur berasingan dan berhuraian bagi soalan lazim. Seksyen ini boleh diakses melalui opsyen menu **Pusat Sokongan / Soalan Lazim**. Sekali lagi, semua soalan dibahagikan dengan cara yang diatur dengan baik ke dalam kategori jualan, teknikal dan virus.
- **Mengenai virus & ancaman:** Bab khas bagi laman web AVG (<http://www.avg.com/>) ditujukan kepada isu virus. Dalam menu, pilih **Pusat Sokongan / Mengenai virus & ancaman** untuk memasukkan halaman yang memberikan gambaran keseluruhan berstruktur bagi maklumat berkaitan dengan ancaman dalam talian. Anda juga boleh mendapatkan arahan mengenai membuang virus, perisian pengintip dan nasihat mengenai cara untuk terus dilindungi.
- **Forum perbincangan:** Anda juga boleh menggunakan forum perbincangan pengguna AVG di <http://forums.avg.com>.