

# AVG 8.5 Internet bezbednost

Prirucnik za korisnike

## Revizija dokumenta 85.1 (26.1.2009)

Copyright AVG Technologies CZ, s.r.o. Sva prava zadržana.  
Svi ostali žigovi su vlasništvo njihovih vlasnika.

Ovaj proizvod koristi RSA Data Security, Inc. MD5 Message-Digest algoritam, Copyright (C) 1991-2, RSA Data Security, Inc., kreirano 1991. godine.  
Ovaj proizvod koristi kôd iz C-SaCzech biblioteke, Copyright (c) 1996-2001 Jaromir Dolecek (dolecek@ics.muni.cz).  
Ovaj proizvod koristi biblioteku kompresije zlib, Copyright (c) 1995-2002 Jean-loup Gailly i Mark Adler.

## Sadržaj

<b>1. Uvod</b>	<b>8</b>
<b>2. Zahtevi za instalaciju programa AVG</b>	<b>9</b>
2.1 Podržani operativni sistemi	9
2.2 Minimalni hardverski zahtevi	9
<b>3. Opcije za instalaciju programa AVG</b>	<b>10</b>
<b>4. AVG alatka za upravljanje preuzimanjem</b>	<b>11</b>
4.1 Izbor jezika	11
4.2 Provera veze	11
4.3 Podešavanja proxy servera	13
4.4 Izaberite tip licence	14
4.5 Preuzmi datoteke za instalaciju	15
<b>5. Proces instalacije programa AVG</b>	<b>16</b>
5.1 Pokretanje instalacije	16
5.2 Ugovor o licenciranju	17
5.3 Provera statusa sistema	18
5.4 Izbor tipa instalacije	19
5.5 Aktivirate svoju AVG licencu	19
5.6 Prilagodena instalacija - Odredišna fascikla	21
5.7 Prilagodena instalacija - Izbor komponenti	22
5.8 AVG bezbednosna traka sa alatkama	23
5.9 Windows zaštitni zid	24
5.10 Rezime instalacije	25
5.11 Zatvaranje aplikacije	25
5.12 Instaliranje	26
5.13 Završetak instalacije	27
<b>6. Carobnjak za prvo pokretanje programa AVG</b>	<b>28</b>
6.1 Predstavljanje carobnjaka za prvo pokretanje programa AVG	28
6.2 Planiranje redovnog skeniranja i ažuriranja	29
6.3 Pomozite nam da identifikujemo nove pretnje na mreži	29
6.4 Konfigurisanje AVG bezbednosne trake sa alatkama	30
6.5 Ažuriranje AVG zaštite	31

6.6 Konfigurisanje programa AVG je završeno .....	31
<b>7. Carobnjak za konfiguraciju zaštitnog zida .....</b>	<b>33</b>
7.1 Opcije mrežne veze .....	33
7.2 Traženje aplikacija za Internet .....	34
7.3 Izaberite profil koji želite da aktivirate .....	35
7.4 Pregled konfiguracije .....	36
<b>8. Nakon instalacije .....</b>	<b>38</b>
8.1 Registracija proizvoda .....	38
8.2 Pristupanje korisničkom interfejsu .....	38
8.3 Skeniranje celog racunara .....	38
8.4 Eicar test .....	38
8.5 Podrazumevana konfiguracija programa AVG .....	39
<b>9. AVG korisnicki interfejs .....</b>	<b>40</b>
9.1 Sistemski meni .....	41
9.1.1 <i>Datoteka</i> .....	41
9.1.2 <i>Komponente</i> .....	41
9.1.3 <i>Istorija</i> .....	41
9.1.4 <i>Alatke</i> .....	41
9.1.5 <i>Pomoc</i> .....	41
9.2 Informacije o bezbednosnom statusu .....	44
9.3 Brze veze .....	45
9.4 Pregled komponenti .....	46
9.5 Statistika .....	48
9.6 Ikona sistemske palete .....	48
<b>10. Komponente programa AVG .....</b>	<b>50</b>
10.1 Antivirusni program .....	50
10.1.1 <i>Antivirusni program Principi</i> .....	50
10.1.2 <i>Anti-Virus Interfejs</i> .....	50
10.2 Antispajver .....	52
10.2.1 <i>Antispajver Principi</i> .....	52
10.2.2 <i>Interfejs komponente Antispajver</i> .....	52
10.3 Anti-Spam .....	54
10.3.1 <i>Principi Anti-Spam odbrane</i> .....	54
10.3.2 <i>Anti-Spam Interfejs</i> .....	54
10.4 Anti-Rootkit .....	55

10.4.1	Principi odbrane od rootkit programa .....	55
10.4.2	Interfejs komponente Anti-Rootkit .....	55
10.5	Sistemske aliatke .....	57
10.5.1	Procesi .....	57
10.5.2	Mrežne veze .....	57
10.5.3	Automatsko pokretanje .....	57
10.5.4	Proširenja pregledaca .....	57
10.5.5	LSP prikazivac .....	57
10.6	Zaštitni zid .....	63
10.6.1	Principi funkcionisanja zaštitnog zida .....	63
10.6.2	Profili zaštitnog zida .....	63
10.6.3	Interfejs zaštitnog zida .....	63
10.7	Skener e-pošte .....	67
10.7.1	Principi skeniranja e-pošte .....	67
10.7.2	Interfejs komponente Skener e-pošte .....	67
10.7.3	Detekcija od strane skenera e-pošte .....	67
10.8	Licenca .....	71
10.9	Skener linkova .....	72
10.9.1	Principi skeniranja linkova .....	72
10.9.2	Interfejs komponente Skener linkova .....	72
10.9.3	AVG štit za pretraživanje .....	72
10.9.4	AVG štit za aktivno pregledanje Interneta .....	72
10.10	Web štit .....	75
10.10.1	Principi funkcionisanja Web štita .....	75
10.10.2	Interfejs komponente Web štit .....	75
10.10.3	Detekcija Web štita .....	75
10.11	Stalni štit .....	79
10.11.1	Stalni štit Principi .....	79
10.11.2	Interfejs komponente Stalni štit .....	79
10.11.3	Detekcija od strane stalnog štita .....	79
10.12	Upravljanje ažuriranjem .....	84
10.12.1	Principi upravljanja ažuriranjem .....	84
10.12.2	Interfejs komponente Upravljanje ažuriranjem .....	84
10.13	AVG bezbednosna traka sa alatkama .....	86
<b>11.</b>	<b>Identity Protection .....</b>	<b>90</b>
11.1	Identity_Protection_Principles .....	90
11.2	Identity_Protection_Interface .....	90

<b>12. AVG napredna podešavanja</b>	<b>91</b>
12.1 Izgled	91
12.2 Zanemarivanje stanja sa greškom	94
12.3 Skladište za viruse	95
12.4 Izuzeci od potencijalno neželjenih programa	96
12.5 Odbrana od neželjene pošte	97
12.5.1 Postavke	97
12.5.2 Performanse	97
12.5.3 RBL	97
12.5.4 Bela lista	97
12.5.5 Crna lista	97
12.5.6 Napredna podešavanja	97
12.6 Web štit	109
12.6.1 Zaštita na Webu	109
12.6.2 Razmena hitnih poruka	109
12.7 Skener linkova	112
12.8 Skeniranje	113
12.8.1 Skeniraj ceo racunar	113
12.8.2 Shell Extension skeniranje	113
12.8.3 Skeniraj odredene datoteke ili fascikle	113
12.8.4 Skeniranje prenosnog uredaja	113
12.9 Planovi	120
12.9.1 Planirano skeniranje	120
12.9.2 Plan ažuriranja baze podataka o virusima	120
12.9.3 Plan ažuriranja programa	120
12.9.4 Plan ažuriranja Anti-Spam komponente	120
12.10 Skener e-pošte	130
12.10.1 Sertifikacija	130
12.10.2 Filtriranje pošte	130
12.10.3 Datoteke evidencije i rezultati	130
12.10.4 Serveri	130
12.11 Stalni štit	138
12.11.1 Napredna podešavanja	138
12.11.2 Izuzeci	138
12.12 Anti-Rootkit	141
12.13 Ažuriranje	142
12.13.1 Proxy	142

12.13.2 Pozivna veza .....	142
12.13.3 URL adresa .....	142
12.13.4 Upravljač .....	142
12.14 Daljinska administracija .....	148
<b>13. Podešavanja zaštitnog zida .....</b>	<b>150</b>
13.1 Opšte postavke .....	150
13.2 Bezbednost .....	151
13.3 Profili za oblasti i mrežne kartice .....	152
13.4 Datoteke evidencije .....	153
13.5 Profili .....	155
13.5.1 Informacije o profilu .....	155
13.5.2 Definisani adapteri .....	155
13.5.3 Definisane mreže .....	155
13.5.4 Definisane usluge .....	155
13.5.5 Aplikacije .....	155
13.5.6 Sistemske usluge .....	155
<b>14. Skeniranje programom AVG .....</b>	<b>169</b>
14.1 Interfejs za skeniranje .....	169
14.2 Unapred definisana skeniranja .....	170
14.2.1 Skeniraj ceo racunar .....	170
14.2.2 Skeniraj odredene datoteke ili fascikle .....	170
14.3 Skeniranje u programu Windows Explorer .....	176
14.4 Skeniranje komandne linije .....	177
14.4.1 Parametri za skeniranje iz komandne linije .....	177
14.5 Planiranje skeniranja .....	180
14.5.1 Postavke planiranja .....	180
14.5.2 Kako skenirati .....	180
14.5.3 Šta skenirati .....	180
14.6 Pregled rezultata skeniranja .....	187
14.7 Detalji rezultata skeniranja .....	189
14.7.1 Kartica Pregled rezultata .....	189
14.7.2 Kartica Zaraze .....	189
14.7.3 Kartica Špijunski softver .....	189
14.7.4 Kartica Upozorenja .....	189
14.7.5 Kartica Rootkit programi .....	189
14.7.6 Kartica Informacije .....	189

14.8 Skladište za viruse .....	196
<b>15. Ažuriranje programa AVG .....</b>	<b>198</b>
15.1 Nivoi ažuriranja .....	198
15.2 Tipovi ispravki .....	198
15.3 Proces ažuriranja .....	198
<b>16. Istorija događaja .....</b>	<b>200</b>
<b>17. Najčešća pitanja i tehnička podrška .....</b>	<b>201</b>

## 1. Uvod

Ovaj korisnički priručnik predstavlja sveobuhvatnu dokumentaciju za **AVG 8.5 Internet bezbednost**.

**Cestitamo na kupovini programa AVG 8.5 Internet bezbednost!**

**AVG 8.5 Internet bezbednost** predstavlja deo asortimana nagradivanih AVG proizvoda, osmišljenih da bi ste vi mogli da budete bezbrižni, znajući da je vaš računar potpuno zaštićen. Kao i svi AVG proizvodi, **AVG 8.5 Internet bezbednost** je redizajniran od samog temelja, kako bi se čuvena AVG' zaštita obezbeđivala na nov, jednostavniji i efikasniji način.

Vaš novi **AVG 8.5 Internet bezbednost** proizvod odlikuje se svedenim interfejsom u kombinaciji sa agresivnijim i bržim skeniranjem. Radi veće praktičnosti, automatizovano je još nekoliko bezbednosnih funkcija, a dodate su i nove inteligentne korisničke opcije kako biste bezbednosne funkcije mogli da prilagodite svom načinu života. Nema više kompromisa po pitanju bezbednosti kako bi se pojednostavilo korišćenje!

Program AVG je osmišljen i razvijen kako bi zaštitio vaše računarske i mrežne aktivnosti. Uživajte u potpunoj zaštiti koju nudi AVG.

## 2. Zahtevi za instalaciju programa AVG

### 2.1. Podržani operativni sistemi

**AVG 8.5 Internet bezbednost** namenjen je zaštititi radnih stanica sa sledecim operativnim sistemima:

- Windows 2000 Professional SP4 + zbirne ispravke 1
- Windows XP Home Edition SP2
- Windows XP Professional SP2
- Windows XP Professional x64 Edition SP1
- Windows Vista (x86 i x64, sva izdanja)

(i eventualno noviji servisni paketi za određene operativne sisteme)

### 2.2. Minimalni hardverski zahtevi

Minimalni hardverski zahtevi za program **AVG 8.5 Internet bezbednost** su sledeci:

- Intel Pentium CPU 1,2 GHz
- 70 MB slobodnog prostora na cvrstom disku (za instalaciju)
- 256 MB RAM memorije

### 3. Opcije za instalaciju programa AVG

AVG se može instalirati iz instalacione datoteke koja je dostupna na instalacionom CD-u ili možete da preuzmete najnoviju instalacionu datoteku sa [Web lokacije AVG](http://www.avg.com) ([www.avg.com](http://www.avg.com)).

**Pre nego što zapocnete instalaciju AVG programa, preporucujemo da posetite [Web lokaciju AVG](http://www.avg.com) da biste proverili da li postoji nova instalaciona datoteka. Na ovaj nacin možete da budete sigurni da ste instalirali najnoviju dostupnu verziju programa AVG 8.5 Internet bezbednost**

**Preporucujemo da isprobate novu alatku [AVG alatka za upravljanje preuzimanjem](#) koji ce vam pomoci da izaberete odgovarajucu datoteku za instalaciju!**

Tokom procesa instalacije bicete upitani za broj licence/prodajni broj. Pre nego što zapocnete instalaciju, uverite se da je taj broj dostupan. Prodajni broj možete pronaci na pakovanju CD-a. Ako ste svoj primerak AVG programa kupili na mreži, broj licence dostavljen vam je e-poštom.

## 4. AVG alatka za upravljanje preuzimanjem

**AVG Download Manager** je jednostavna alatka koja vam pomaže da izaberete odgovarajuću instalacionu datoteku za vaš AVG proizvod. Na osnovu unetih podataka, upravljač će izabrati određeni proizvod, tip licence, željene komponente i jezik. Na kraju, **AVG Download Manager** će precizirati preuzimanje i pokretanje odgovarajućeg [procesa instalacije](#).

Sledi kratak opis koraka koje je potrebno da preduzmete u okviru komponente **AVG Download Manager**:

### 4.1. Izbor jezika

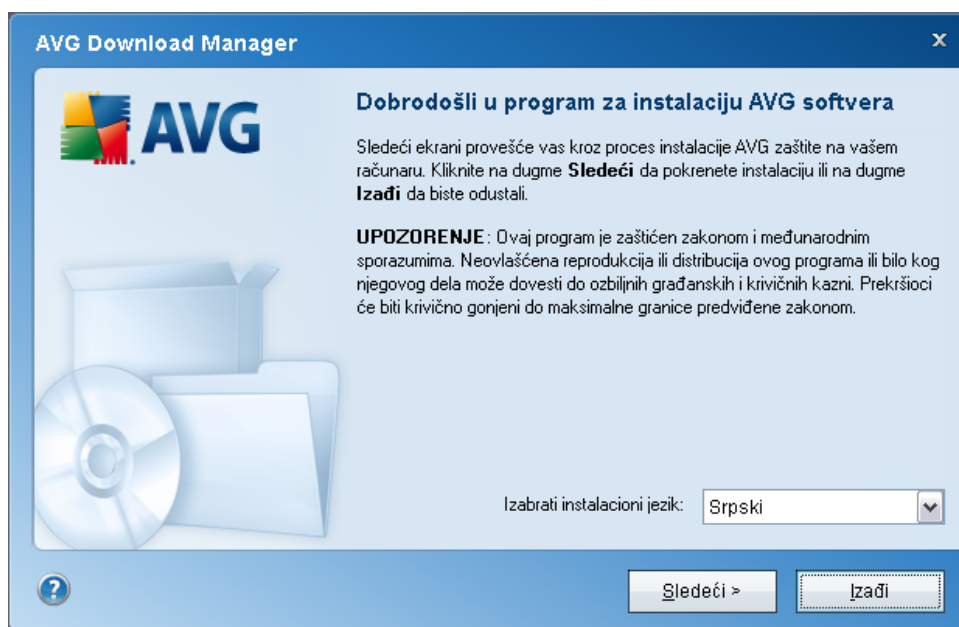

U prvom koraku komponente **AVG Download Manager** izaberite jezik instalacije sa padajućeg menija. Imajte u vidu da se jezik koji ovde izaberete odnosi samo na proces instalacije; nakon instalacije, moći ćete da promenite jezik direktno iz podešavanja programa. Zatim kliknite na dugme **Sledeće** da biste nastavili.

### 4.2. Provera veze

U sledećem koraku, **AVG Download Manager** će pokušati da uspostavi vezu sa Internetom kako bi mogao da pronade sadržaje za ažuriranje. Neće vam biti dozvoljeno da nastavite sa procesom preuzimanja dok **AVG Download Manager** ne završi testiranje veze.

- Ako se testom ne detektuje dostupna veza, proverite da li ste zaista povezani sa Internetom. Zatim kliknite na dugme **Pokušaj ponovo**.

- Ako koristite vezu sa Internetom preko proxy servera, kliknite na dugme **Podešavanja proxy servera** da biste uneli [informacije u vezi sa proxy serverom](#):

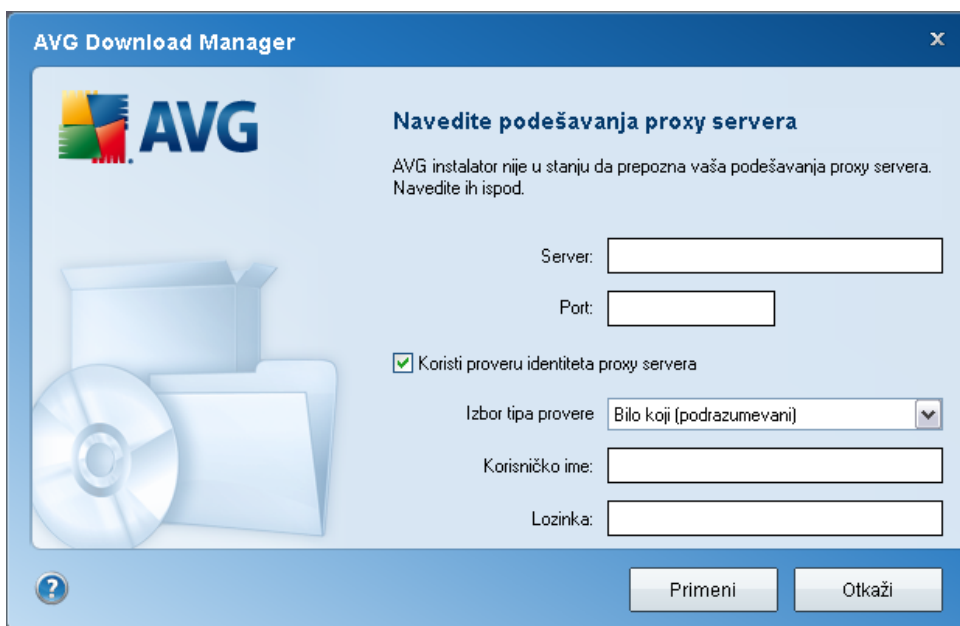

- Ako provera uspe, pritisnite dugme **Sledece** da biste nastavili.

### 4.3. Podešavanja proxy servera

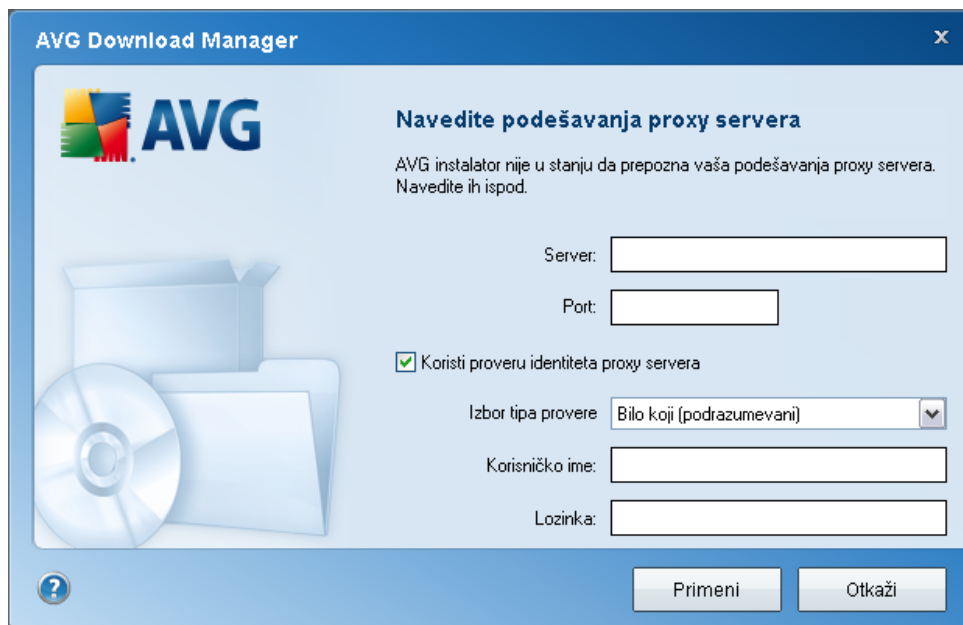

Ako **AVG Download Manager** nije u stanju da prepozna vaša podešavanja proxy servera, moraćete da ih unesete ručno. Unesite sledeće podatke:

- **Server** - unesite važeće ime proxy servera ili IP adresu
- **Port** - unesite broj odgovarajućeg porta
- **Koristi proveru identiteta proxy servera** - ako vaš proxy server zahteva proveru identiteta, označite ovo polje za potvrdu.
- **Izbor provere identiteta** - sa padajućeg menija izaberite tip provere identiteta. Preporučujemo da zadržite podrazumevanu vrednost (*proxy server ce vam zatim automatski preneti svoje zahteve*). Međutim, ako ste iskusan korisnik, može izabrati i opciju Osnovni (*koju zahtevaju neki serveri*) ili NTLM (*koju zahtevaju svi ISA serveri*). Zatim unesite važeće **Korisnicko ime** i **Lozinku** (opcionally).

Potvrdite uneta podešavanja pritiskom na dugme **Primeni** da biste prešli na sledeći korak **AVG Download Manager**.

#### 4.4. Izaberite tip licence

U ovom koraku, od vas se traži da izaberete tip licence proizvoda koji želite da preuzmete. Ponudjen je opis koji ce vam pomoci da izaberete proizvod koji vam

najviše odgovara:

- **Puna verzija** - tj. **AVG Anti-Virus, AVG Anti-Virus sa zaštitnim zidom** ili **AVG Internet bezbednost**
- **Probna verzija** - omogućava vam da koristite sve funkcije pune AVG verzije u ograničenom vremenskom periodu od 30 dana
- **Besplatna verzija** - obezbeđuje besplatnu zaštitu za kućne korisnike, ali sa ograničenim funkcijama aplikacije! Takođe, besplatna verzija sadrži samo neke od funkcija koje su dostupne u proizvodu koji se plaća.

#### 4.5. Preuzmi datoteke za instalaciju

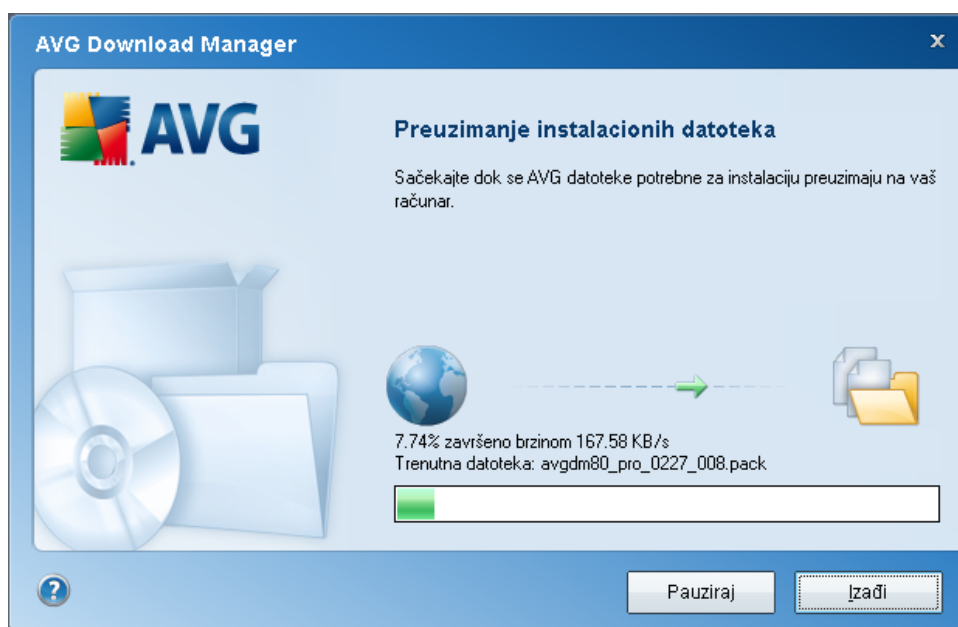

Sada ste uneli sve informacije koje su potrebne da **AVG Download Manager** počne sa preuzimanjem instalacionog paketa i pokrene proces instalacije. Predite na [Proces instalacije programa AVG](#).

## 5. Proces instalacije programa AVG

Da biste na računaru instalirali AVG, potrebno je da nabavite najnoviju instalacionu datoteku. Možete da upotrebite instalacionu datoteku sa CD-a iz kompleta, ali postoji mogućnost da je zastarela.

Zato vam preporučujemo da preuzmete najnoviju instalacionu datoteku sa mreže. Datoteku možete preuzeti sa [AVG Web lokacije](http://www.avg.com) (na adresi [www.avg.com](http://www.avg.com)) / odeljak **Downloads** (Sadržaji za preuzimanje). Takođe, možete upotrebiti našu novu alatku [AVG Download Manager](#) koja vam pomaže da kreirate i preuzmete instalacioni paket koji vam je potreban, kao i da pokrenete proces instalacije.

Instalaciju čini niz dijaloga sa kratkim opisom onoga što je potrebno da preduzmete u tom koraku. U nastavku teksta nalaze se objašnjenja svih dijaloga:

### 5.1. Pokretanje instalacije

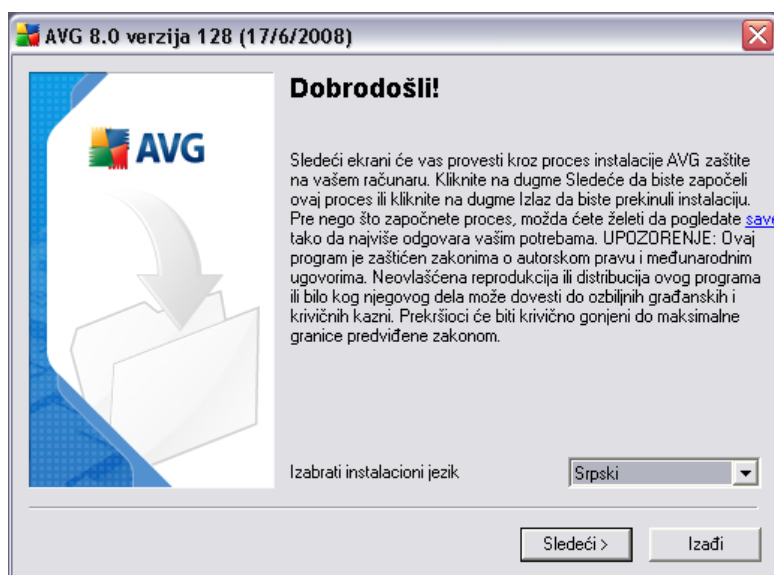

Proces instalacije počinje ekranom **Dobro došli u program za AVG instalaciju**. U njemu možete izabrati jezik instalacije. U donjem delu prozora dijaloga pronađite stavku **Izaberite jezik instalacije** i u padajućem meniju izaberite željeni jezik. Zatim pritisnite dugme **Sledeće** da potvrdite i predete na sledeći dijalog.

**Pažnja:** Ovde je potrebno da izaberete jezik za sam proces instalacije. Nije u pitanju izbor jezika na kojem će se prikazivati aplikacija AVG - njega možete definisati kasnije, u toku procesa instalacije!

## 5.2. Ugovor o licenciranju

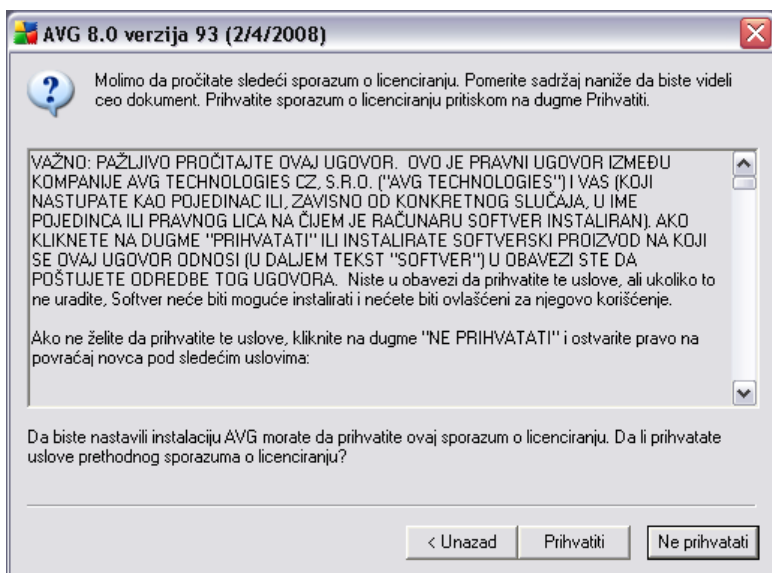

Dijalog **Ugovor o licenciranju** sadrži ceo tekst AVG ugovora o licenciranju. Pročitajte ga pažljivo i potvrdite da ste ga pročitali, shvatili i prihvatili uslove tako što ćete kliknuti na dugme **Prihvati**. Ako se ne slažete sa uslovima ugovora o licenciranju kliknite na dugme **Ne prihvatam**, čime ćete odmah prekinuti proces instalacije.

### 5.3. Provera statusa sistema

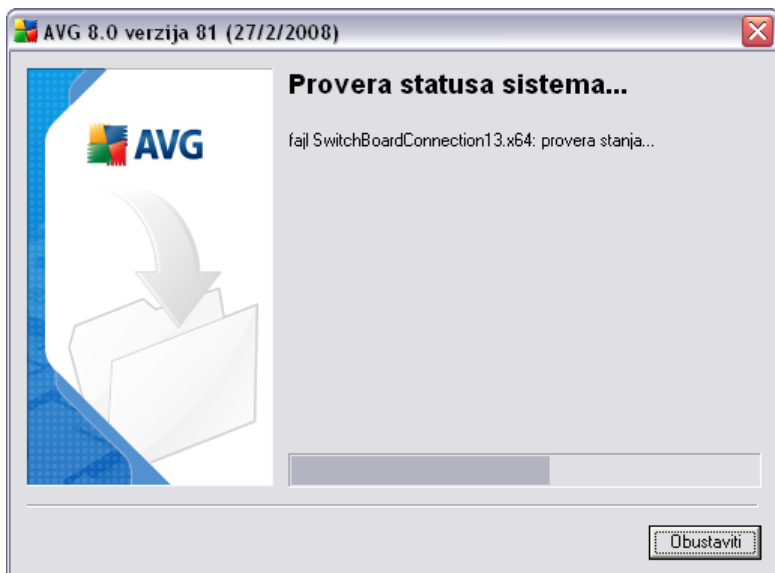

Nakon što prihvatite ugovor o licenciranju, bicete preusmereni na dijalog **Provera statusa sistema**. Ovaj dijalog ne zahteva angažovanje korisnika; u pitanju je provera sistema pre pokretanja instalacije programa AVG. Sacekajte da se ovaj proces završi, a zatim cete automatski nastaviti na sledeci dijalog.

## 5.4. Izbor tipa instalacije

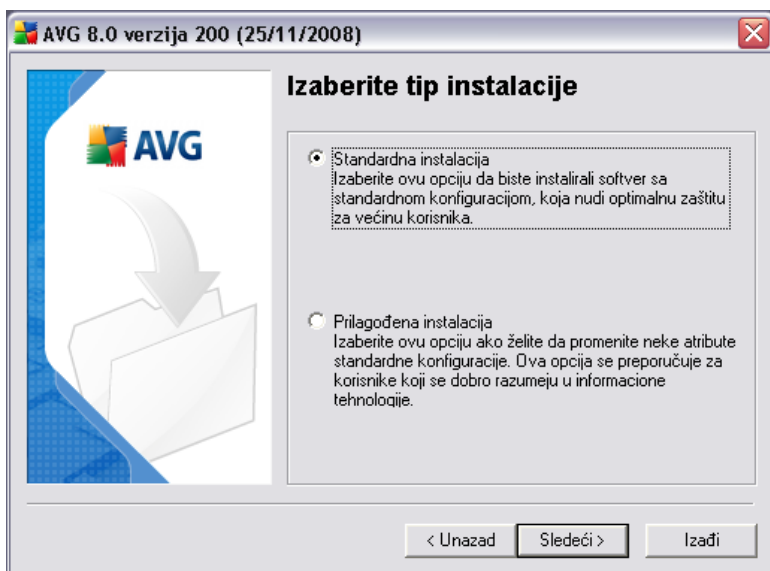

U dijalogu **Izbor tipa instalacije** možete izabrati jednu od dve opcije instalacije: **standardnu** ili **prilagođenu** instalaciju.

Vecini korisnika se preporučuje da se drže **standardne instalacije**, kojom će se program AVG instalirati u potpuno automatskom režimu sa postavkama koje je unapred definisao proizvođač softvera. Ova konfiguracija obezbeđuje maksimalnu bezbednost i optimalnu zauzetost resursa. Ako kasnije bude potrebno da promenite konfiguraciju, to ćete uvek moći da uradite direktno u aplikaciji AVG.

**Prilagođenu instalaciju** mogu da koriste isključivo iskusni korisnici koji imaju dobar razlog da program AVG instaliraju sa nestandardnim postavkama. Npr. radi uskladjivanja sa određenim sistemskim zahtevima.

## 5.5. Aktivirate svoju AVG licencu

U dijalogu **Aktivirajte vašu AVG licencu** morate uneti podatke za registraciju. Unesite svoje ime (polje **Korisnicko ime**) i ime vaše organizacije (polje **Ime preduzeca**).

Zatim unesite svoj broj licence/prodajni broj u polje za tekst **Broj licence/prodajni broj**. Prodajni broj možete pronaći na pakovanju CD-a u kutiji programa AVG. Broj licence će se nalaziti u potvrđnoj e-poruci koju ste dobili nakon kupovine programa AVG na mreži. Morate uneti broj tačno onako kao što je prikazan. Ako je broj licence

dostupan u digitalnom obliku (u e-poruci), preporučujemo da ga umetnete metodom kopiranja i nalepljivanja.

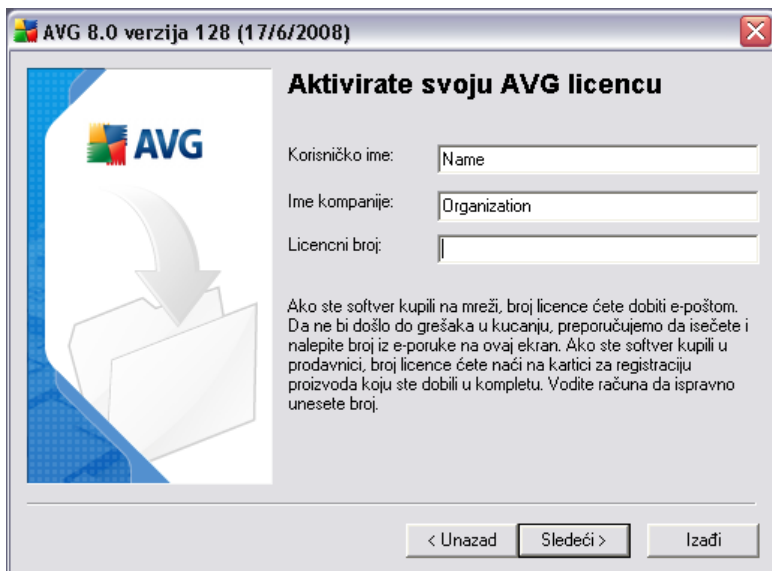

**Aktivirate svoju AVG licencu**

Korisničko ime:

Ime kompanije:

Licenci broj:

Ako ste softver kupili na mreži, broj licence ćete dobiti e-poštom. Da ne bi došlo do grešaka u kucanju, preporučujemo da isečete i nalepite broj iz e-poruke na ovaj ekran. Ako ste softver kupili u prodavnici, broj licence ćete naći na kartici za registraciju proizvoda koju ste dobili u kompletu. Vodite računa da ispravno unesete broj.

< Unazad    Sledeći >    Izađi

Pritisnite dugme **Sledece** da biste nastavili sa procesom instalacije.

Ako ste u prethodnom koraku izabrali standardnu instalaciju, bicete preusmereni direktno na dijalog [Rezime instalacije](#) . Ako ste izabrali prilagodenu instalaciju, nastaviceste dijalogom [Odredišna fascikla](#).

## 5.6. Prilagodena instalacija - Odredišna fascikla

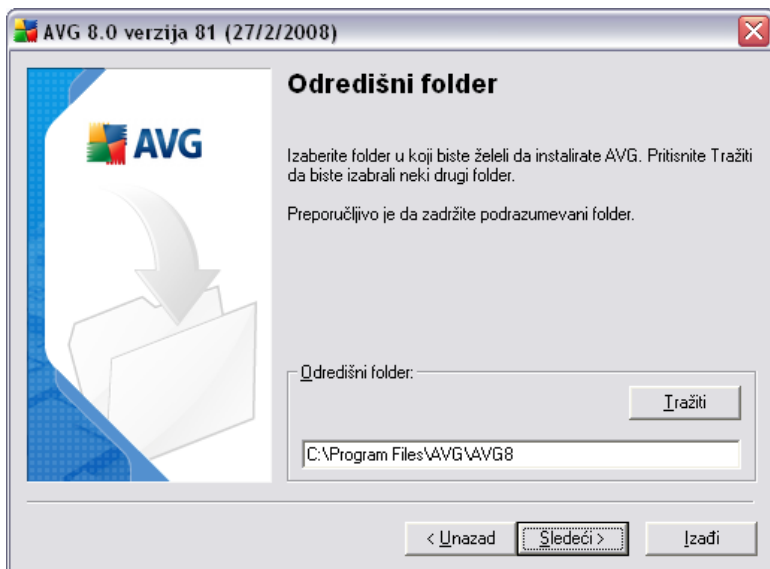

Dijalog **Odredišna fascikla** omogućava vam da odredite lokaciju za instalaciju programa AVG. Podrazumevano, AVG se instalira u fasciklu Programske datoteke na jedinici diska C:- Ako želite da promenite tu lokaciju, koristite dugme **Potraži** da biste videli strukturu jedinice diska, a zatim izaberite željenu fasciklu. Kliknite na dugme **Sledeće** da biste potvrdili.

## 5.7. Prilagodena instalacija - Izbor komponenti

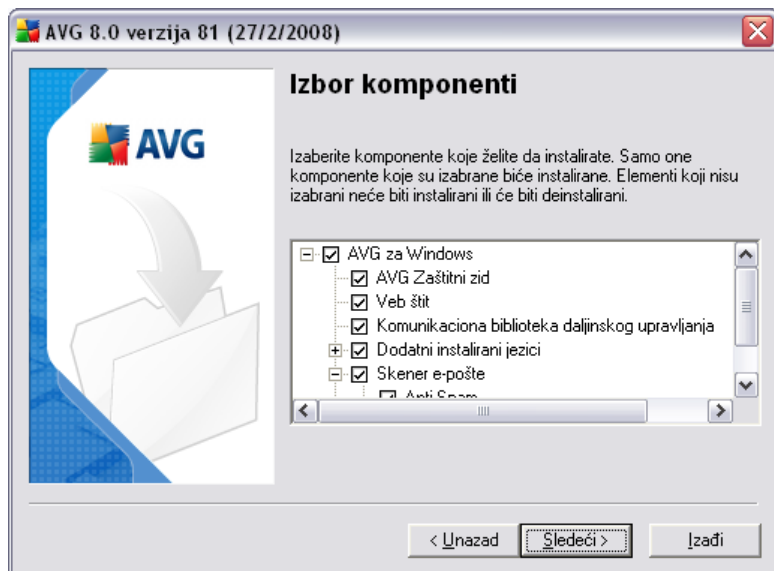

U dijalogu **Izbor komponenti** dat je pregled svih AVG komponenti koje se mogu instalirati. Ako vam podrazumevane postavke ne odgovaraju, možete ukloniti/dodati određene komponente.

**Medutim, možete izabrati samo neku od komponenata koje se nalaze u izdanju programa AVG koje ste kupili. U dijalogu Izbor komponenti bice ponudena instalacija samo tih komponenti!**

U okviru liste komponenata koje ce se instalirati, možete definisati na kom jeziku ( *jezicima*) ce se instalirati AVG. Oznacite stavku **Dodatni instalirani jezici** , zatim izaberite željene jezike sa odgovarajućeg menija.

Kliknite na stavku **Skener e-pošte** da biste je otvorili i odredili koja ce se dodatna komponenta instalirati kako bi se zagarantovala bezbedna upotreba e-pošte. Podrazumevano, instalira se **Dodatna komponenta za Microsoft Outlook** . Druga specifična opcija je **Dodatna komponenta za The Bat!** Ako koristite neki drugi klijent za e-poštu (*MS Exchange, Qualcomm Eudora, ...*), izaberite opciju **Skener licne e-pošte** da biste automatski obezbedili komunikaciju preko e-pošte, bez obzira na to koji program za e-poštu koristite.

Zatim pritisnite dugme **Sledeće** .

## 5.8. AVG bezbednosna traka sa alatkama

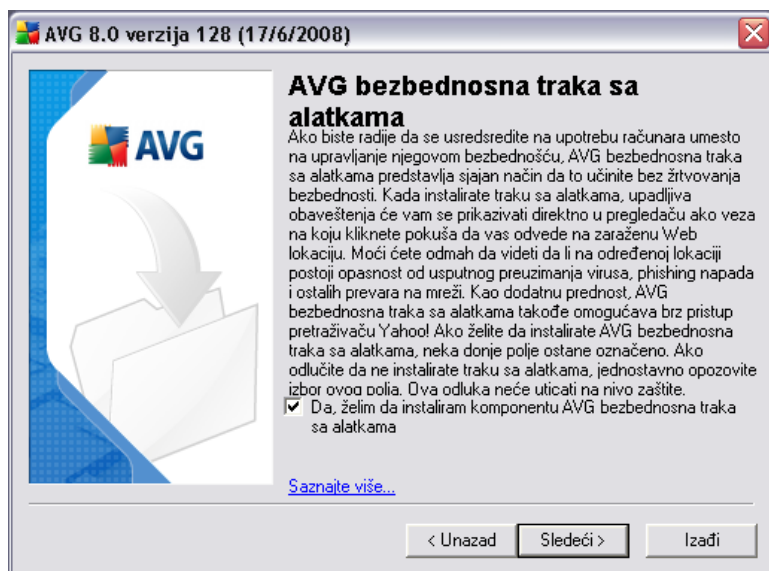

U dijalogu **AVG bezbednosna traka sa alatkama** odlucite da li želite da instalirate **AVG bezbednosnu traku sa alatkama** - ako ne promenite podrazumevana podešavanja, ova komponenta ce se instalirati automatski u vaš Internet pregledac, zajedno sa AVG 8.0 i AVG XPL tehnologijama, kako biste dobili sveobuhvatnu zaštitu na mreži dok pregledate Internet.

## 5.9. Windows zaštitni zid

Broj licence koji ste uneli u nekom od prethodnih koraka odgovara **AVG 8.5 Internet bezbednost** izdanju koje sadrži AVG **Zaštitni zid**. AVG **Zaštitni zid** ne može da radi paralelno sa drugim instaliranim zaštitnim zidom. U ovom dijalogu, potvrdite da želite da instalirate **Zaštitni zid**, kao i da istovremeno želite da deaktivirate Windows zaštitni zid.

Kliknite na dugme **Sledeće** da biste nastavili.

## 5.10. Rezime instalacije

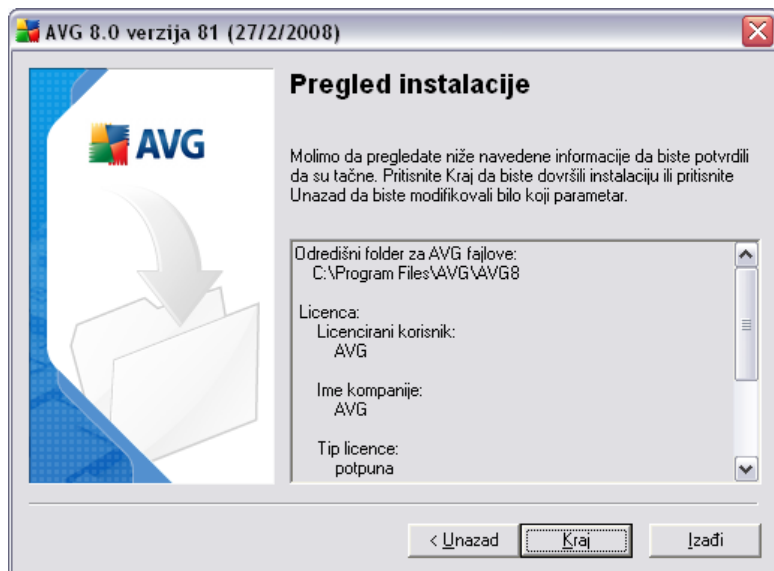

U dijalogu **Rezime instalacije** nalazi se pregled svih parametara procesa instalacije. Proverite da li su sve informacije ispravne. Ako jesu, pritisnite dugme **Završi** da biste nastavili. U suprotnom, pomocu dugmeta **Nazad** možete se vratiti na odgovarajući dijalog i ispraviti informacije.

## 5.11. Zatvaranje aplikacije

Pre pocetka procesa instalacije, od vas ce se možda zatražiti da zatvorite neke od pokrenutih aplikacija koje mogu ometati proces instalacije programa AVG. U tom slucaju, videcete sledeci dijalog **Zatvaranje aplikacije**. Ovaj dijalog je informativne prirode i ne zahteva ništa da preduzmete - ako pristajete da se navedeni programi automatski zatvore, pritisnite **Sledece** da biste nastavili:

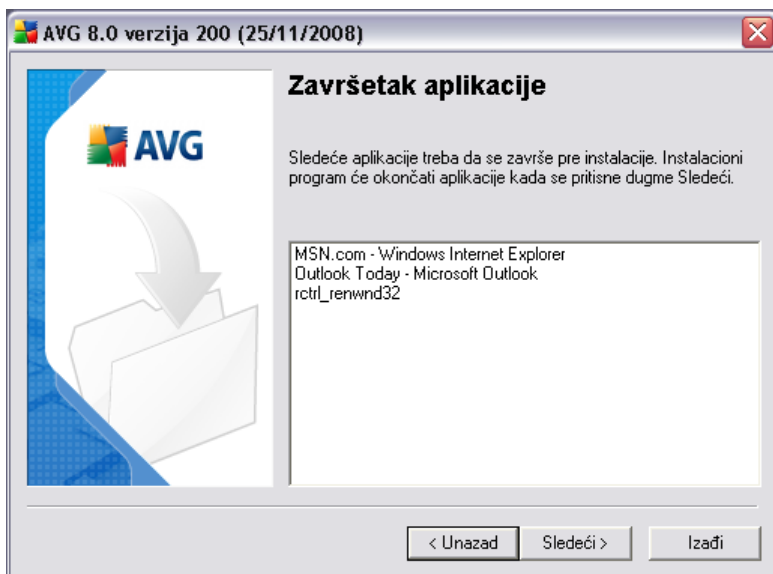

**Napomena:** Vodite racuna da sacuvate sve podatke pre nego što potvrdite da želite da se pokrenuta aplikacija zatvori.

## 5.12. Instaliranje

Dijalog **Instalacija programa AVG** prikazuje tok instalacionog procesa i ne zahteva angažovanje korisnika:

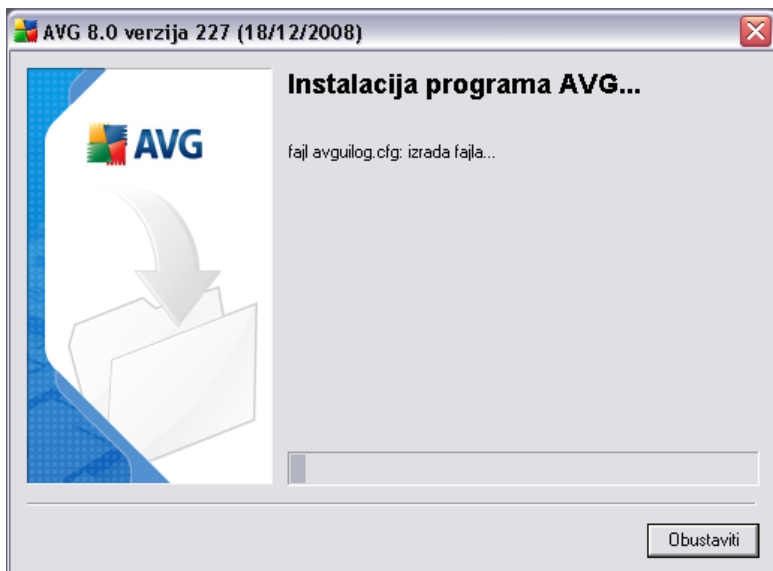

Sacekajte da se instalacija završi, nakon cega cete biti preusmereni na dijalog **Završetak instalacije**.

### 5.13.Završetak instalacije

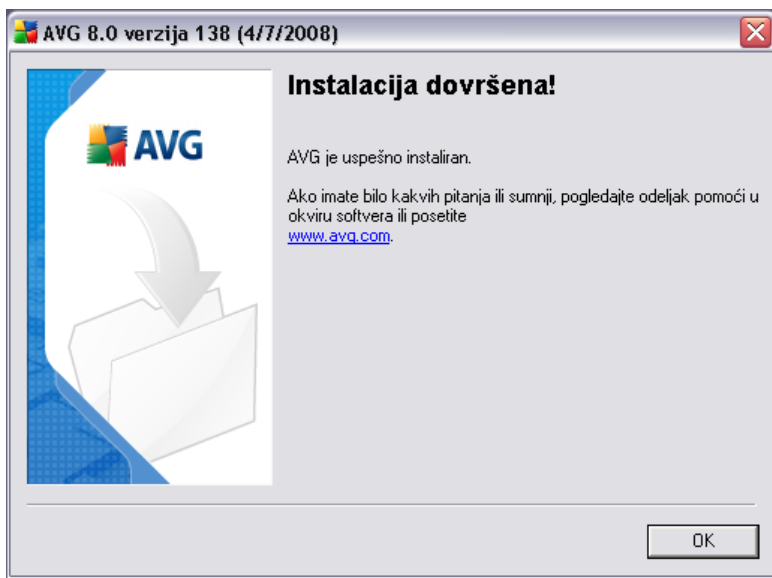

Dijalog ***Instalacija je završena!*** je poslednji korak instalacije programa AVG. Program AVG je sada instaliran na vašem racunaru i potpuno je funkcionalan. Program radi u pozadini u potpuno automatskom režimu.

Nakon instalacije, automatski ce se pokrenuti **Carobnjak za osnovnu konfiguraciju programa AVG** koji ce vas u nekoliko koraka provesti kroz osnovno podešavanje programa **AVG 8.5 Internet bezbednost**. Iako konfiguraciji programa AVG možete pristupiti kad god je pokrenut, preporučujemo da upotrebite ovu opciju i podesite osnovnu konfiguraciju uz pomoc carobnjaka.

## 6. Carobnjak za prvo pokretanje programa AVG

Kada prvi put instalirate AVG na racunaru, pojavice se **AVG carobnjak za osnovnu konfiguraciju** da bi vam pomogao sa pocetnim podešavanjima programa **AVG 8.5 Internet bezbednost**. Iako sve predložene parametre možete da podesite kasnije, preporucuje se da dozvolite da vas carobnjak vodi da biste na jednostavan i brz nacin obezbedili zaštitu racunara . Sledite korake koji su opisani u svakom prozoru carobnjaka :

### 6.1. Predstavljanje carobnjaka za prvo pokretanje programa AVG

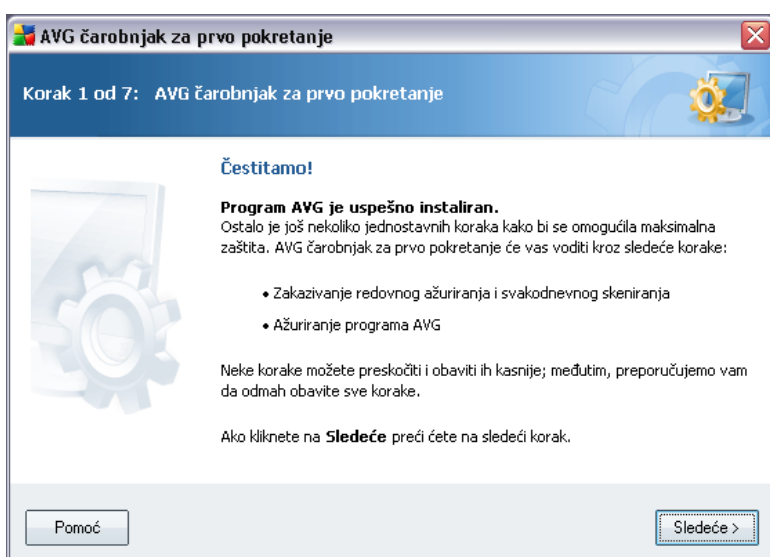

Prozor dobrodošlice **Predstavljanje carobnjaka za prvo pokretanje programa AVG** predstavlja rezime statusa programa AVG na racunaru i predlaže korake koje je potrebno preduzeti radi potpune zaštite. Kliknite na dugme **Dalje** da biste nastavili.

## 6.2. Planiranje redovnog skeniranja i ažuriranja

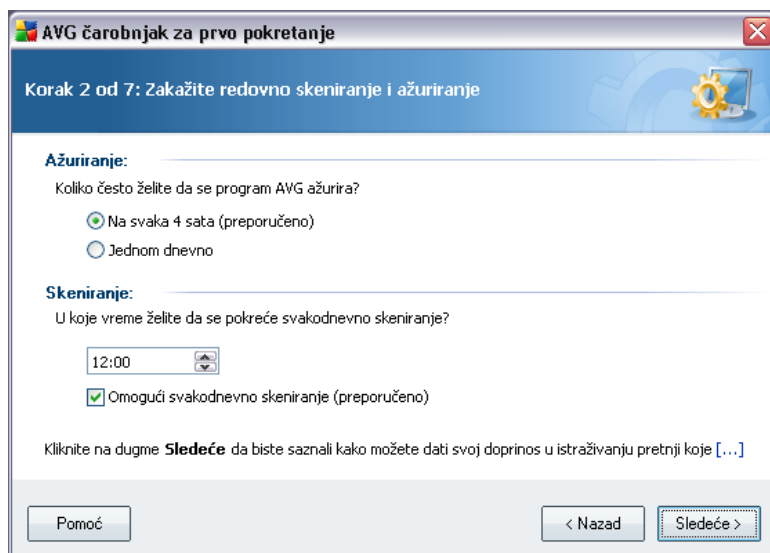

U dijalogu **Planiranje redovnog skeniranja i ažuriranja** možete podesiti interval u kojem će se proveravati da li postoje nove datoteke za ažuriranje i definisati vreme pokretanja planiranog skeniranja. Preporučujemo da zadržite podrazumevane vrednosti. Kliknite na dugme **Sledeće** da biste nastavili.

## 6.3. Pomozite nam da identifikujemo nove pretnje na mreži

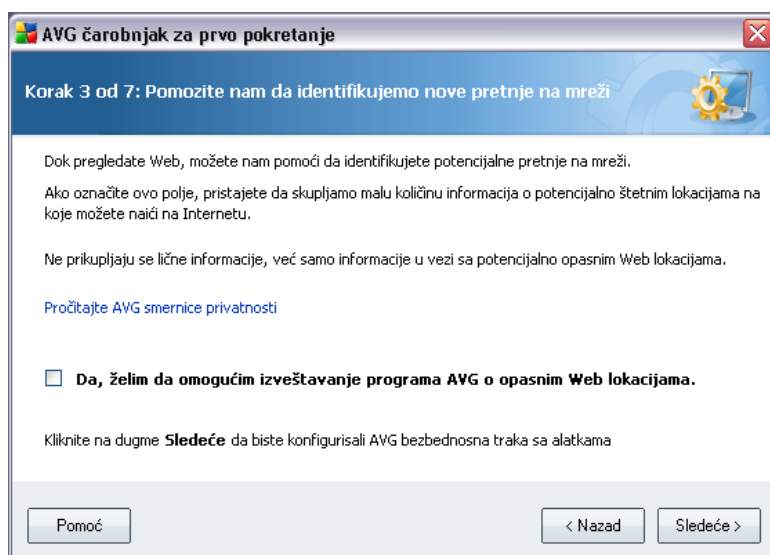

U dijalogu **Pomozite nam da identifikujemo nove pretnje** možete odluciti da li želite da aktivirate opciju izveštavanja o opasnim Web lokacijama koje su pronašli korisnici pomocu funkcija **AVG štit za pregledanje Interneta / AVG štit za pretraživanje** koje su deo komponente **Skener linkova** radi popunjavanja baze podataka informacijama o zlonamernim aktivnostima na Internetu. Preporučujemo da zadržite podrazumevanu vrednost i ostavite izveštavanje ukljucenim. Kliknite na dugme **Sledeće** da biste nastavili.

#### 6.4. Konfigurisanje AVG bezbednosne trake sa alatkama

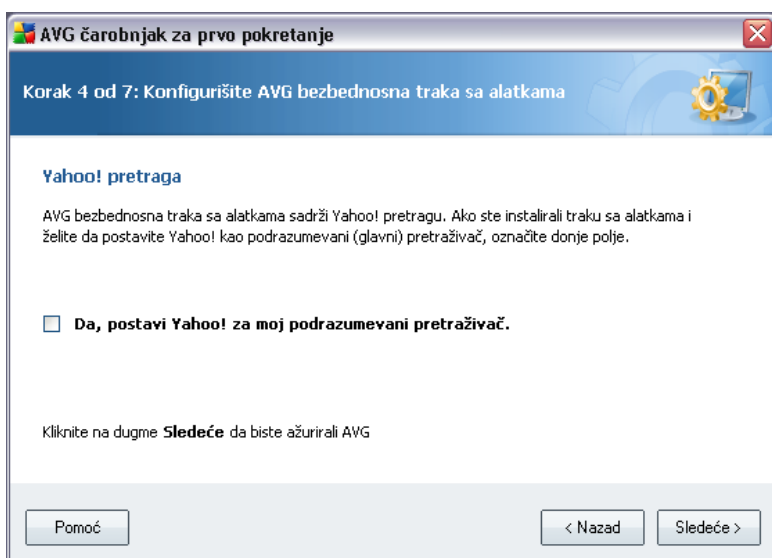

U dijalogu **Konfigurisanje AVG bezbednosne trake** možete potvrditi izbor u polju za potvrdu da biste označili da želite da koristite Yahoo! kao podrazumevani pretraživač.

## 6.5. Ažuriranje AVG zaštite

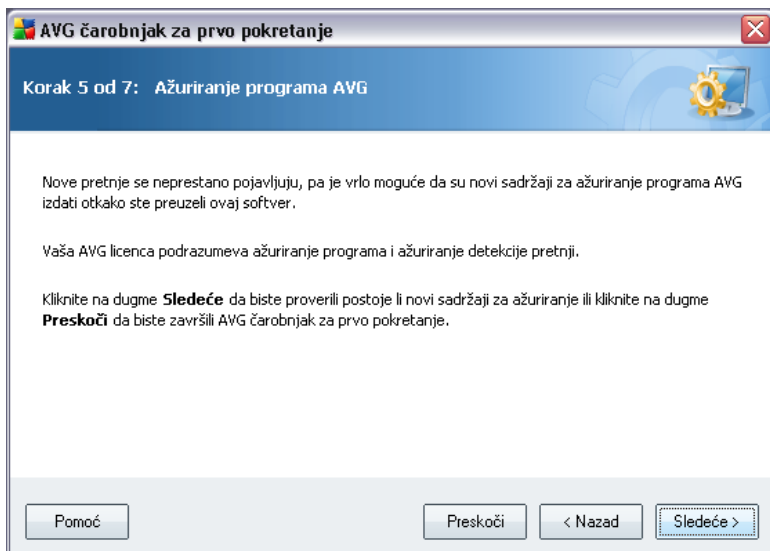

Dijalog **Ažuriranje AVG zaštite** automatski će proveriti da li postoje najnovije [AVG ispravke](#) i preuzeti ih. Kliknite na dugme **Sledeće** da biste preuzeli najnovije datoteke ispravki i izvršili ažuriranje.

## 6.6. Konfigurisanje programa AVG je završeno

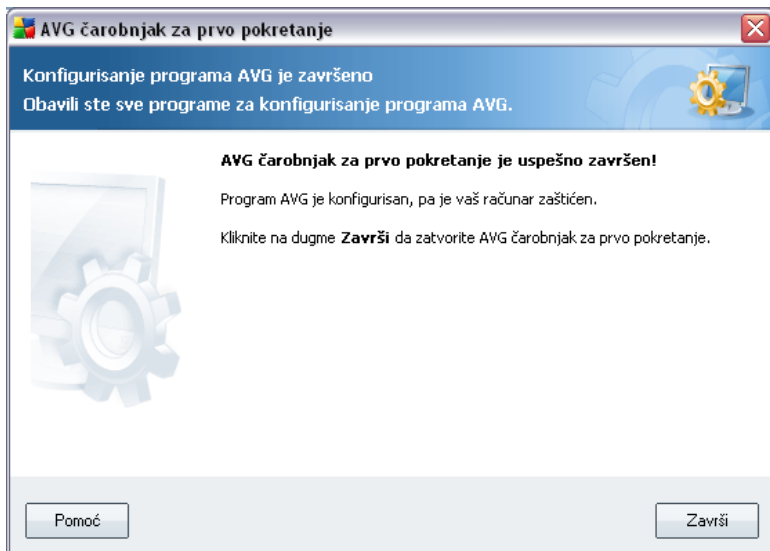

Program **AVG 8.5 Internet bezbednost** je konfigurisan; pritisnite dugme **Završi** da biste poceli da radite u programu AVG.

## 7. Carobnjak za konfiguraciju zaštitnog zida

**Carobnjak za konfiguraciju zaštitnog zida** automatski se pokrece nakon što instalirate **AVG 8.5 Internet bezbednost**. Iako parametre komponente možete [da konfigurirate](#) i kasnije, preporučuje se da sledite uputstva carobnjaka da biste osigurali da **Zaštitni zid** ispravno funkcioniše.

**Carobnjak za konfiguraciju zaštitnog zida** može se pokrenuti i direktno iz interfejsa komponente [Zaštitni zid](#) pritiskom na dugme **Carobnjak za konfiguraciju**.

### 7.1. Opcije mrežne veze

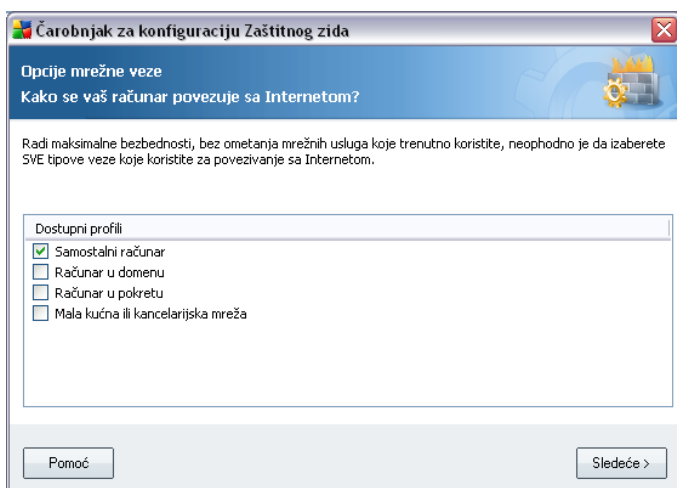

U ovom dijalogu, **Carobnjak za konfiguraciju zaštitnog zida** pita vas na koji se način računar povezuje sa Internetom. Na primer, vaš notebook računar koji se povezuje sa Internetom sa mnogo različitih lokacija (*aerodromi, hotelske sobe itd.*) zahteva bezbednosna pravila koja su strožija od onih za računar u domenu (*mreža preduzeća itd.*). U zavisnosti od izabranog tipa veze, podrazumevana pravila komponente **Zaštitni zid** bice definisana sa razlicitim nivoom bezbednosti.

Postoje tri opcije između kojih možete da birate:

- **Samostalni računar**
- **Računar u domenu** (mreža preduzeća)

- **Racunar u pokretu** (obicno notebook racunar)
- **Mala kucna ili kancelarijska mreža**

U ovom dijalogu odaberite tipove veze koji odgovaraju vašoj uobicajenoj upotrebi racunara. Možete da oznacite više izbora koji odgovaraju trenutnoj upotrebi. Potvrdite svoj izbor tako što cete kliknuti na dugme **Sledece** i preci na sledeci dijalog.

## 7.2. Traženje aplikacija za Internet

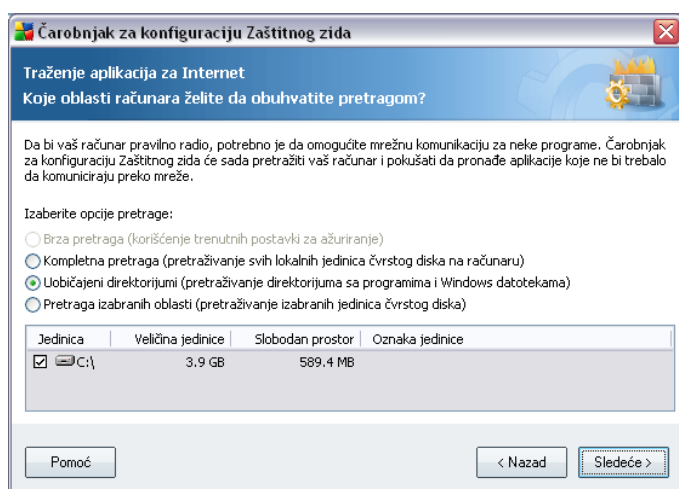

Da biste postavili pocetnu konfiguraciju komponente **Zaštitni zid**, potrebno je da skenirate racunar i da definišete sve aplikacije i systemske usluge kojima je potrebno da komuniciraju preko mreže. Pocetna pravila komponente **Zaštitni zid** treba kreirati za sve te aplikacije i usluge.

**Napomena:** *Čarobnjak otkriva sve opšte poznate aplikacije koje komuniciraju preko mreže i definiše pravila za te aplikacije. Medutim, on neće otkriti sve takve aplikacije.*

U okviru dijaloga **Traženje aplikacija za Internet** morate odluciti da li želite da se pokrene:

- **Brza pretraga** – ova opcija je aktivna samo ako ste prethodno konfigurisali **Zaštitni zid**, a tražice se samo one aplikacije koje su trenutno sacuvane u okviru postojece konfiguracije **Zaštitnog zida**. Na njih ce se zatim primeniti nova podrazumevana konfiguracija (tj. preporucena od strane proizvođaca). Imajte u vidu da nove aplikacije neće biti detektovane! Ovu opciju preporucujemo ako ste vec definisali pravila **Zaštitnog zida** i želite da izbegnete ponavljanje celog procesa skeniranja.

- **Kompletna pretraga** - (pretraživanje svih lokalnih jedinica cvrstog diska na racunaru)
- **Uobicajeni direktorijumi** - (*podrazumevano*) skeniranje samo programa i Windows direktorijuma, skeniranje ce trajati znatno krace
- **Pretraga izabranih oblasti** - navedite izabrane jedinice cvrstog diska za skeniranje

### 7.3. Izaberite profil koji želite da aktivirate

Dijalog **Izaberite profil koji želite da aktivirate** obaveštava vas o konfiguraciji komponente **Zaštitni zid** koju ste podesili u prethodnim dijalogima.

Pre zatvaranja **Čarobnjaka za automatsku konfiguraciju zaštitnog zida** potrebno je da izaberete profil koji želite da koristite na racunaru. Možete da odaberete između tri opcije (samostalni racunar, racunar u domenu i racunar u pokretu) u zavisnosti od parametara veze koje ste naveli u prvom dijalogu ovog čarobnjaka (**Opcije mrežne veze**). Kasnije se možete prebacivati sa jednog unapred definisanog profila **Zaštitnog zida** na drugi u skladu sa trenutnim stanjem vašeg racunara.

Za sada, samo izaberite željeni profil sa liste i aktivirajte ga pritiskom na dugme **Sledeće**:

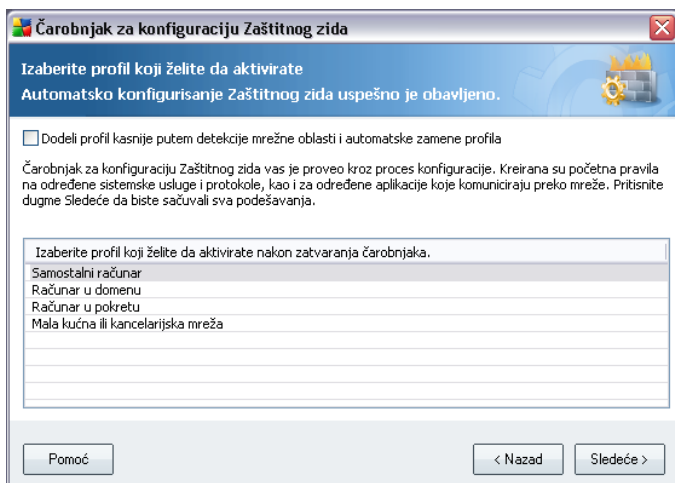

Ako ne želite da ručno podešavate profile, možete uključiti funkciju automatske detekcije profila. U tom slučaju, **Zaštitni zid** će automatski izabrati najprikladniji profil u skladu sa podacima o tome gde i kako se vaš racunar trenutno povezuje na mrežu. Automatski izbor profila garantuje maksimalnu bezbednost! Da biste izabrali

ovu opciju, označite stavku ***Dodeli profil kasnije putem detekcije mrežne oblasti i automatske zamene profila*** u gornjem delu dijaloga:

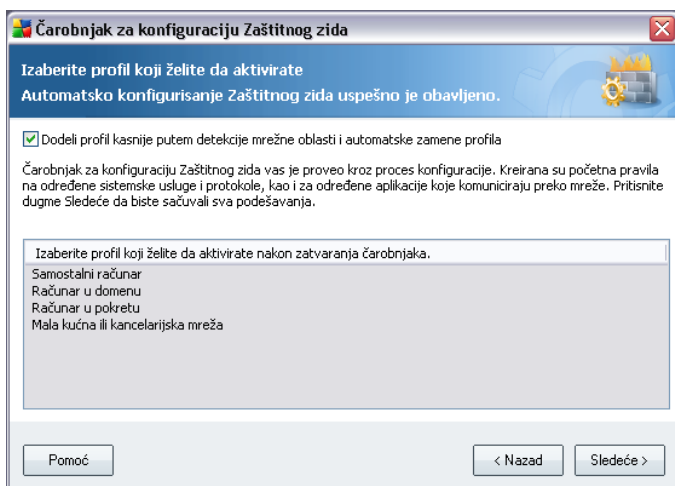

Tako će se lista profila deaktivirati i biće dovoljno da pritisnete dugme ***Sledeće*** da biste nastavili na sledeći dijalog u čarobnjaku.

## 7.4. Pregled konfiguracije

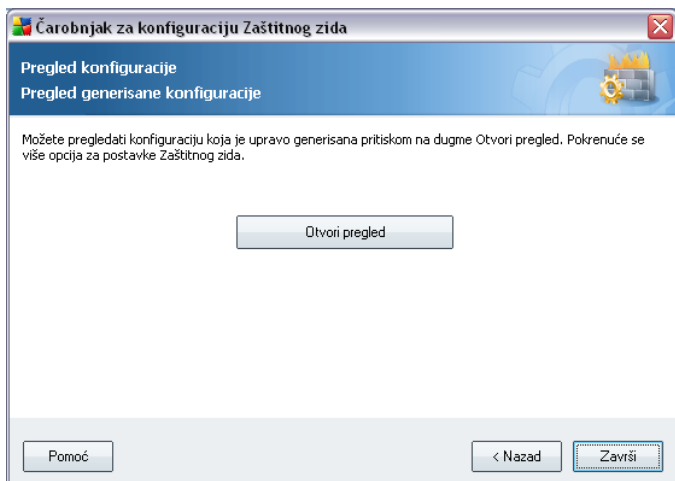

Dijalog ***Pregled konfiguracije*** nalazi se na kraju ***Čarobnjaka za konfiguraciju zaštitnog zida***. Pritisnite dugme ***Završi*** da biste dovršili početno podešavanje komponente ***Zaštitni zid***. Ako želite da vidite pregled podešenih parametara ili da nastavite sa detaljnim konfigurisanjem komponente ***Zaštitni zid*** pritisnite dugme

**Otvori pregled** da biste prešli u interfejs za uređivanje [Postavke zaštitnog zida](#).

## 8. Nakon instalacije

### 8.1. Registracija proizvoda

Po završetku **AVG 8.5 Internet bezbednost** instalacije, registrujte svoj proizvod na mreži tako što ćete otići na [AVG Web lokaciju](#), stranicu **Registration** ( *pratite uputstva koja se nalaze na toj stranici*). Nakon registracije, imaćete pun pristup AVG korisničkom nalogu, AVG informativnom biltenu i drugim uslugama koje su dostupne isključivo registrovanim korisnicima.

### 8.2. Pristupanje korisničkom interfejsu

[AVG korisničkom interfejsu](#) možete pristupiti na nekoliko načina:

- dvaput kliknite na AVG ikonu u sistemskoj paleti
- dvaput kliknite na AVG ikonu na radnoj površini
- iz menija **Start/Svi programi/AVG 8.0/AVG korisnički interfejs**

### 8.3. Skeniranje celog računara

Postoji potencijalni rizik da je vaš računar zaražen virusom pre instalacije programa **AVG 8.5 Internet bezbednost**. Zato je potrebno da pokrenete [Skeniranje celog računara](#), kako biste bili sigurni da računar nije zaražen.

Uputstva za [Skeniranje celog računara](#) potražite u poglavlju [Skeniranje programom AVG](#).

### 8.4. Eicar test

Da biste potvrdili da je program **AVG 8.5 Internet bezbednost** pravilno instaliran, možete obaviti EICAR test.

EICAR test je standardan i potpuno bezbedan metod koji se koristi za testiranje funkcionisanja antivirusnog sistema. Bezbedno ga je širiti zato što nije pravi virus i ne sadrži nijedan deo virusnog koda. Vecina proizvoda reaguje na njega kao na virus ( *iako najčešće izveštavaju o njemu sa očiglednim imenom, kao što je „EICAR-AV-Test“* ). Virus EICAR možete da preuzmete sa EICAR Web lokacije na adresi [www.eicar.com](http://www.eicar.com) gde takode možete pronaći sve neophodne informacije o EICAR testu.

Pokušajte da preuzmete datoteku **eicar.com** i sacuvajte je na lokalnom cvrstom disku. Neposredno po potvrdi preuzimanja datoteke za testiranje, komponenta **Web štit** ce reagovati upozorenjem. Ovo obaveštenje komponente **Web štit** pokazuje da je AVG ispravno instaliran na racunaru.

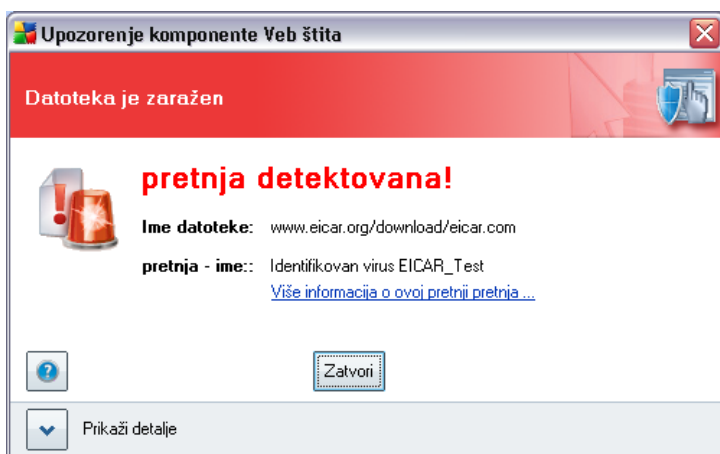

Ako AVG ne identifikuje probnu datoteku EICAR kao virus, trebalo bi da ponovo proverite konfiguraciju programa!

## 8.5. Podrazumevana konfiguracija programa AVG

Podrazumevana konfiguracija (tj. konfiguracija aplikacije odmah nakon instalacije) programa **AVG 8.5 Internet bezbednost** postavljena je od strane proizvođača softvera kako bi sve komponente i funkcije bile podešene tako da se postignu optimalne performanse.

**Nemojte menjati AVG konfiguraciju ukoliko nemate dobar razlog za to. Podešavanja bi trebalo da menjaju samo iskusni korisnici.**

Manje izmene [AVG komponenti](#) mogu se obavljati direktno iz korisničkog interfejsa te komponente. Ako bude potrebno da prilagodite konfiguraciju programa AVG svojim potrebama, idite na [AVG napredna podešavanja](#): izaberite stavku iz sistemskog menija **Alatke/Napredna podešavanja** i uredite konfiguraciju programa AVG u dijalogu [AVG napredna podešavanja](#) koji ce se otvoriti.

## 9. AVG korisnički interfejs

AVG 8.5 Internet bezbednost otvaranje sa glavnim prozorom:

Glavni prozor je podeljen na nekoliko odeljaka:

- **Sistemski meni** (gornja sistemska linija u prozoru) je standardni element za navigaciju koji vam omogućava da pristupite svim AVG komponentama, uslugama i funkcijama - [detalji>>](#)
- **Informacije o bezbednosnom statusu** (gornji deo prozora) sadrži informacije o trenutnom statusu programa AVG - [detalji>>](#)
- **Brze veze** (leva strana prozora) omogućavaju vam da brzo pristupite najvažnijim AVG zadacima i onima koji se najčešće koriste - [detalji>>](#)
- **Pregled komponenti** (središnji deo prozora) sadrži pregled instaliranih AVG

komponenata - [detalji>>](#)

- **Statistika** (*donji levi deo prozora*) sadrži sve statističke podatke u vezi sa radom programa - [detalji>>](#)
- **Ikona sistemske palete** (*donji desni ugao ekrana, na sistemskoj paleti*) označava trenutni status programa AVG - [detalji>>](#)

## 9.1. Sistemski meni

**Sistemski meni** je standardni oblik navigacije koji se koristi u svim Windows aplikacijama. Horizontalno je postavljen u gornjem delu **AVG 8.5 Internet bezbednost** glavnog prozora. Pomocu sistemskog menija možete pristupiti određenim AVG komponentama, funkcijama i uslugama.

Sistemski meni ima pet glavnih odeljaka:

### 9.1.1. Datoteka

- **Izadi** - zatvaranje **AVG 8.5 Internet bezbednost** korisnickog interfejsa. Medutim, aplikacija AVG ce i dalje raditi u pozadini, pa ce vaš racunar biti zaštiten!

### 9.1.2. Komponente

Stavka **Komponente** u sistemskom meniju sadrži veze ka svim instaliranim AVG komponentama koje služe za otvaranje podrazumevanih dijaloga u korisnickom interfejsu:

- **Pregled sistema** - predite na podrazumevani dijalog korisnickog interfejsa sa [pregledom svih instaliranih komponenti i njihovim statusom](#)
- **Antivirus** - služi za otvaranje podrazumevane stranice komponente [Antivirus](#)
- **Anti-Rootkit** - služi za otvaranje podrazumevane stranice komponente [Anti-Rootkit](#)
- **Antispajver** - služi za otvaranje podrazumevane stranice komponente [Antispajver](#)
- **Zaštitni zid** - služi za otvaranje podrazumevane stranice komponente [Zaštitni zid](#)

- **Sistemske aldatke** - služi za otvaranje podrazumevane stranice komponente [Sistemske aldatke](#)
- **Antispam** - služi za otvaranje podrazumevane stranice komponente [Antispam](#)
- **Skener e-pošte** - služi za otvaranje podrazumevane stranice komponente [Skener e-pošte](#)
- **Licenca** služi za otvaranje podrazumevane stranice komponente [Licenca](#)
- **Skener linkova** - otvaranje podrazumevane stranice komponente [Skener linkova](#)
- **Web štit** - služi za otvaranje podrazumevane stranice komponente [Web štit](#)
- **Stalni štit** - služi za otvaranje podrazumevane stranice komponente [Stalni štit](#)
- **Upravljanje ažuriranjem** - služi za otvaranje podrazumevane stranice komponente [Upravljanje ažuriranjem](#)

### 9.1.3. Istorija

- [Rezultati skeniranja](#) - prelazak u AVG interfejs za testiranje, tj. u dijalog [Pregled rezultata skeniranja](#).
- [Detekcija od strane stalnog štita](#) - otvaranje dijaloga sa pregledom pretnji koje je detektovala komponenta [Stalni štit](#)
- [Detekcija od strane skenera e-pošte](#) - otvaranje dijaloga sa pregledom priloga e-poruka koje je kao opasne detektovala komponenta [Skener e-pošte](#)
- [Detekcija od strane Web štita](#) - otvaranje dijaloga sa pregledom pretnji koje je detektovala komponenta [Web štit](#)
- [Skladište za viruse](#) - otvaranje interfejsa karantina ([Skladište za viruse](#)) u koji AVG premešta sve detektovane slucajeve zaraze koji se iz nekog razloga ne mogu automatski izleciti. Zaražene datoteke su izolovane u karantinu, pa je bezbednost vašeg racunara zagantovana; istovremeno, zaražene datoteke se cuvaju radi potencijalnog oporavka u buducnosti.
- [Evidencija istorije dogadaja](#) - otvaranje interfejsa evidencije istorije sa pregledom svih evidentiranih **AVG 8.5 Internet bezbednost** radnji.

- **[Zaštitni zid](#)** - otvara interfejs za podešavanje zaštitnog zida na kartici **[Datoteke evidencije](#)** sa detaljnim pregledom svih radnji komponente Zaštitni zid.

#### 9.1.4. Alatk

- **[Skeniraj racunar](#)** - prelazak u [AVG interfejs za skeniranje](#) i pokretanje skeniranja celog racunar
- **[Skeniraj izabranu fasciklu](#)** - prelazak u [AVG interfejs za skeniranje](#) , nakon cega sa prikaza vašeg racunara u obliku stabla možete izabrati datoteke i fascikle koje želite da skenirate
- **[Skeniraj datoteku](#)** - omogućava vam da pokrenete test pojedinačne datoteke za zahtev tako što ćete je izabrati sa prikaza vaše disk jedinice u obliku stabla
- **[Ažuriranje](#)** - automatski pokrece proces ažuriranja za **AVG 8.5 Internet bezbednost**
- **[Ažuriranje iz direktorijuma](#)** - pokretanje procesa ažuriranja na osnovu datoteka za ažuriranje koje se nalaze u navedenoj fascikli na lokalnom disku. Medutim, korišćenje ove opcije preporučuje se isključivo u hitnim slučajevima, npr. ako nije dostupna veza sa Internetom (*na primer, vaš racunar je zaražen i nije povezan sa Internetom; vaš racunar je povezan na mrežu koja nema pristup Internetu, itd.*). U prozoru koji će se otvoriti, izaberite fasciklu u koju ste prethodno smestili datoteku za ažuriranje, pa pokrenite proces ažuriranja.
- **[Napredna podešavanja](#)** - otvaranje dijaloga **[AVG napredna podešavanja](#)** u kojem možete urediti **AVG 8.5 Internet bezbednost** konfiguraciju. Uglavnom se preporučuje da zadržite podrazumevana podešavanja ove aplikacije koje je definisao proizvođač softvera.
- **[Podešavanja zaštitnog zida](#)** - otvaranje samostalnog dijaloga za napredno konfigurisanje komponente **[Zaštitni zid](#)**

#### 9.1.5. Pomoc

- **[Sadržaj](#)** - otvaranje AVG datoteka pomoci
- **[Pronadite pomoc na mreži](#)** - otvaranje stranice sa podrškom za korisnike na [AVG](#) Web lokaciji
- **[Vaš AVG Web](#)** - otvaranje [AVG maticne stranice](#) (na adresi [www.avg.com](http://www.avg.com))
- **[Više informacija o virusima i pretnjama](#)** - otvaranje **[Enciklopedije virusa](#)**

na mreži u kojoj možete pronaći detaljne informacije o identifikovanom virusu

- **Ponovo aktiviraj** - otvaranje dijaloga **Aktivacija AVG programa** sa podacima koje ste uneli u dijalogu **Prilagodavanje programa AVG** u toku **procesa instalacije**. U ovom dijalogu možete uneti svoj broj licence kako biste zamenili prodajni broj ( *broj sa kojim ste instalirali AVG* ) ili zamenili stari broj licence ( *npr. prilikom nadogradnje na nov AVG proizvod*).
- **Registrujte se odmah** - povezivanje sa Web lokacijom za registraciju na adresi [www.avg.com](http://www.avg.com). Unesite registracione podatke; besplatnu tehnicku podršku mogu dobiti samo korisnici koji registruju svoj AVG proizvod.
- **Više informacija o AVG** - otvaranje dijaloga **Informacije** koji sadrži pet kartica sa podacima o imenu programa, verziji programa i baze podataka o virusima, sistemskim informacijama, ugovorom o licenciranju i kontakt podacima kompanije **AVG Technologies CZ** .

## 9.2. Informacije o bezbednosnom statusu

Odeljak **Informacije o bezbednosnom statusu** nalazi se u gornjem delu glavnog prozora programa AVG. U okviru ovog odeljka uvek možete pronaći informacije o trenutnom bezbednosnom statusu vašeg **AVG 8.5 Internet bezbednost**. Pogledajte opise ikona iz ovog odeljka i njihovo značenje:

Zelena ikona ukazuje na to da AVG potpuno funkcionalan. Racunar je u potpunosti zašćen i ažuran, a sve instalirane komponente ispravno rade.

Narandžasta ikona upozorava na to da su neke komponente nepravilno konfigurisane i da bi trebalo da obratite pažnju na njihova svojstva/ podešavanja. Nema kritičnih problema u programu AVG, a verovatno ste odlucili da isključite neku komponentu. I dalje ste zašćeni pomocu programa AVG. Medutim, obratite pažnju na podešavanja problematicne komponente! Njeno ime ce biti prikazano u odeljku **Informacije o bezbednosnom statusu** .

Ova ikona se pojavljuje i ako ste iz nekog razloga odlucili da [zanemarite status greške komponente](#) (opcija „**Zanemari stanje komponente**“ je dostupna u kontekstualnom meniju koji se otvara tako što cete kliknuti desnim tasterom miša iznad odgovarajuće ikone komponente u pregledu komponente u glavnom prozoru programa AVG). Možda cete morati da koristite ovu opciju u određenoj situaciji, ali preporučujemo da isključite opciju „**Zanemari stanje komponente**“ .

” što pre.

Crvena ikona ukazuje na to da je status programa AVG kritičan! Neke komponente ne rade ispravno pa AVG ne može da zaštiti vaš računar. Odmah pokušajte da rešite prijavljeni problem. Ako ne možete sami da rešite problem, obratite se timu [za tehničku podršku za AVG](#).

Preporučuje se da obratite pažnju na **Informacije o bezbednosnom statusu**, a u slučaju da izveštaj ukazuje na neki problem, odmah pokušajte da ga rešite. U suprotnom vaš računar će biti izložen riziku!

**Napomena:** Informacije o statusu programa AVG možete dobiti u bilo kojem trenutku i pomoću [ikone u sistemskoj traci poslova](#).

### 9.3. Brze veze

**Brze veze** (u odeljku sa leve strane u [AVG korisničkom interfejsu](#)) omogućavaju trenutni pristup najvažnijim i najčešće korišćenim funkcijama AVG softvera:

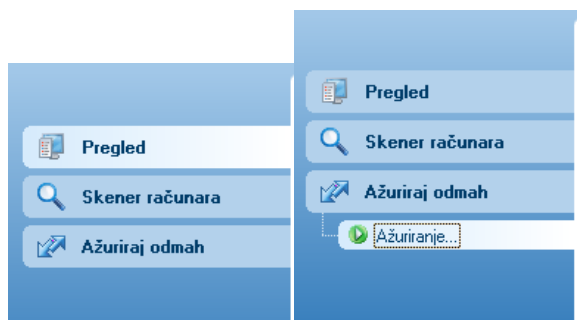

- **Pregled** - ovu vezu koristite da biste sa bilo kojeg otvorenog AVG interfejsa prešli na podrazumevani, sa pregledom svih instaliranih komponenti - pogledajte poglavlje [Pregled komponenti >>](#)
- **Skener računara** - ovu vezu koristite da biste otvorili AVG interfejs za skeniranje iz kojeg možete direktno pokretati testove, planirati skeniranje ili uređivati parametre - pogledajte poglavlje [AVG testovi >>](#)
- **Ažuriraj odmah** - pomoću ove veze otvara se interfejs za ažuriranje i trenutno se pokreće proces ažuriranja AVG softvera - pogledajte poglavlje [AVG ažuriranje >>](#)

Te veze uvek su dostupne iz korisnickog interfejsa. Kada upotrebite brzu vezu za pokretanje određenog procesa, otvorice se novi dijalog u korisnickom interfejsu, ali ce brze veze i dalje biti dostupne. Takode, proces koji je pokrenut opisan je graficki - pogledajte sliku 2.

#### 9.4. Pregled komponenti

Odeljak **Pregled komponenta** nalazi se u centralnom delu [AVG korisnickog interfejsa](#). Ovaj odeljak ima dva dela:

- Pregled svih instaliranih komponenti koji se sastoji od panela sa ikonom komponente i informacije o tome da li je ta komponenta aktivna ili ne
- Opis izabrane komponente

U odeljku **AVG 8.5 Internet bezbednost Pregled komponenta**, nalaze se informacije o sledecim komponentama:

- **Antivirusni program** obezbeđuje zaštitu vašeg računara od virusa koji pokušavaju da prodru u njega - [detalji >>](#)
- **Antispajver** skenira vaše aplikacije u pozadini dok ih pokrecete - [detalji >>](#)
- **Odbrana od neželjene pošte** proverava sve dolazne e-poruke i označava neželjenu e-poštu kao NEŽELJENU - [detalji >>](#)
- **Anti-Rootkit** detektuje programe i tehnologije čiji je cilj da kamufliraju malver - [detalji >>](#)
- **Sistemske alate** sadrži detaljan pregled AVG okruženja - [detalji >>](#)
- **Zaštitni zid** kontroliše način na koji računar razmenjuje podatke sa drugim računarima na Internetu ili lokalnoj mreži - [detalji >>](#)
- **Skener e-pošte** proverava dolaznu i odlaznu poštu u potrazi za virusima - [detalji >>](#)
- **Licenca** sadrži put tekst Ugovora o licenciranju za program AVG - [detalji >>](#)
- **Skener linkova** proverava rezultate pretrage koji se prikazuju u pregledacu Interneta - [detalji >>](#)
- **Web štit** skenira sve podatke koje preuzima pregledac Weba - [detalji >>](#)
- **Stalni štit** radi u pozadini i skenira datoteke prilikom njihovog kopiranja, otvaranja ili cuvanja - [detalji >>](#)
- **Upravljanje ažuriranjem** upravlja ažuriranjem programa AVG - [detalji >>](#)

Kliknite na ikonu određene komponente da biste je označili u pregledu komponenti. Opis osnovnih funkcija komponente istovremeno će se pojaviti u donjem delu korisničkog interfejsa. Dvaput kliknite na ikonu da biste otvorili interfejs izabrane komponente sa listom osnovnih statističkih podataka.

Kliknite desnim tasterom miša iznad ikone komponente da biste otvorili kontekstualni meni. Osim otvaranja grafičkog interfejsa komponente možete izabrati i opciju **Zanemari stanje komponente**. Izaberite ovu opciju da biste naveli da ste svesni [stanja greške komponente](#), ali da iz nekog razloga želite da se AVG ponaša na ovakav način i ne želite da vas obaveštava putem sive ikone na [sistemskej paleti](#).

## 9.5. Statistika

Odeljak **Statistika** nalazi se u levom donjem uglu [AVG korisnickog interfejsa](#). On sadrži informacije o radu programa:

- **Poslednje skeniranje** - datum poslednjeg obavljenog skeniranja
- **Poslednje ažuriranje** - datum poslednjeg pokrenutog ažuriranja
- **Baza podataka o virusima** - informiše vas o tome koja je verzija baze podataka o virusima trenutno instalirana
- **AVG verzija** - informiše vas o tome koja je verzija programa AVG (*broj ima oblik 8.0.xx, gde 8.0 oznacava broj linije proizvoda, a xx predstavlja broj verzije*)
- **Licenca istice** - datum isteka vaše AVG licence

## 9.6. Ikona sistemske palete

**Ikona u sistemskoj paleti** (u traci zadataka u operativnom sistemu Windows ) ukazuje na trenutni status **AVG 8.5 Internet bezbednost**. Stalno je vidljiva u sistemskoj paleti, bez obzira na to da li je glavni prozor programa AVG otvoren ili zatvoren.

Ako je u boji, , **ikona sistemske palete** ukazuje na to da su sve AVG komponente aktivne i potpuno funkcionalne. Takode, AVG ikona na sistemskoj paleti može se prikazivati u boji i kada je AVG u stanju greške, ali ste potpuno svesni situacije i namerno odlucite da **zanemarite stanje komponente**.

Sivo obojena ikona s uzvicnikom  ukazuje na problem (neaktivna komponenta, status greške itd.). Dvaput kliknite na **ikonu u sistemskoj paleti** da biste otvorili glavni prozor i uredili neku komponentu.

Ikona u sistemskoj paleti pruža više informacija o trenutnim aktivnostima programa AVG i mogućim promenama statusa u programu (*npr. automatsko pokretanje planiranog skeniranja ili ažuriranja, promena profila zaštitnog zida, promena statusa komponente, pojava statusa greške, ...*) putem iskacuceg prozora koji se pojavljuje iznad AVG ikone na sistemskoj paleti:

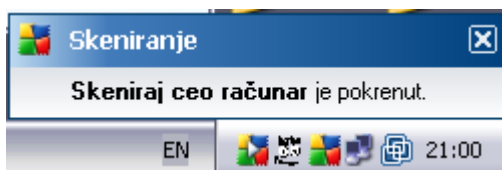

**Ikona u sistemskoj paleti** može se koristiti i kao brza veza za pristup glavnom prozoru programa AVG u bilo kojem trenutku - dvaput kliknite na ikonu. Ako desnim tasterom miša kliknete na **ikonu u sistemskoj paleti** otvorice se kratak kontekstualni meni koji sadrži sledece opcije:

- **Otvori AVG korisnicki interfejs** - kliknite da biste otvorili [AVG korisnicki interfejs](#)
- **Ažuriraj** - odmah se pokrece [ažuriranje](#)
- **Izadi** - kliknite da biste zatvorili AVG (*Zatvarate samo korisnicki interfejs, a AVG ce ostati aktivan u pozadini kako bi vaš racunar ostao potpuno zaštićen!*)

## 10. Komponente programa AVG

### 10.1. Antivirusni program

#### 10.1.1. Antivirusni program Principi

Mašina za skeniranje u okviru antivirusnog programa skenira sve datoteke i njihove aktivnosti (otvaranje/zatvaranje datoteka itd.) kako bi se proverilo da li sadrže poznate viruse. Detektovani virusi bice blokirani tako da ne mogu da preduzmu nikakvu akciju, a zatim ce biti izbrisani ili smešteni u karantin. Vecina antivirusnih softvera koristi i heuristicko skeniranje, kod kojeg se u datotekama traže tipicne karakteristike virusa, takozvani viralni potpisi. To znaci da ce antivirusni softver biti u stanju da detektuje nov, nepoznat virus ako taj virus ima neke od tipicnih karakteristika postojećih virusa.

***Važna funkcija aktivirusne zaštite jeste to da se nijedan poznat virus ne može pokrenuti na racunaru!***

Pošto samo jedna tehnologija može biti nedovoljna za otkrivanje ili identifikaciju virusa, **Antivirusni program** kombinuje nekoliko tehnologija da bi obezbedio zaštitu racunara:

- Skeniranje - traženje niski znakova koje su karakteristicne za dati virus
- Heuristicka analiza - dinamička emulacija uputstava skeniranog objekta u virtuelnom racunarskom okruženju
- Genericko otkrivanje - otkrivanje uputstava karakteristicnih za dati virus/grupu virusa

AVG takode može da analizira i otkrije izvršne aplikacije ili DLL biblioteke koje mogu da budu potencijalno neželjene u okviru sistema. Te pretnje nazivamo potencijalno neželjenim programima (razne vrste špijunskog softvera, advera itd.) Osim toga, AVG skenira sistemski registrator u potrazi za sumnjivim stavkama, privremenim Internet datotekama i kolacicima za pracenje i dozvoljava da sve potencijalno štetne stavke tretirate na isti nacin kao i bilo koju drugu zarazu.

## 10.1.2. Anti-Virus Interfejs

Interfejs komponente **Antivirus** pruža kratak pregled njenih funkcija, informacije o trenutnom statusu komponente (*Komponenta Antivirus je aktivna.*), kao i kratak pregled statistike komponente **Antivirus** :

- **Definicije zaraza** - broj oznacava količinu virusa u najnovijoj verziji baze podataka virusa
- **Najnovija verzija baze podataka** - navodi datum i vreme poslednjeg ažuriranja baze podataka virusa
- **Verzija baze podataka** - definiše broj najnovije baze podataka virusa; taj broj se uvecava nakon svakog ažuriranja baze podataka virusa

Unutar interfejsa ove komponente aktivno je samo jedno dugme (**Nazad**) - pritisnite ovo dugme da biste se vratili u podrazumevani [AVG korisnicki interfejs](#) (pregled komponenti).

**Imajte u vidu sledece:** *Proizvodac softvera je podesio sve AVG komponente tako da se postignu optimalne performanse. Nemojte menjati AVG konfiguraciju ukoliko nemate dobar razlog za to. Podešavanja smeju da menjaju samo iskusni korisnici. Ako je potrebno da promenite konfiguraciju programa AVG, u sistemskom meniju izaberite stavku **Alatke / Napredna podešavanja**, a zatim uredite AVG*

konfiguraciju u novootvorenom dijalogu [AVG napredne postavke](#).

## 10.2. Antispajver

### 10.2.1. Antispajver Principi

Špijunski softver se obično definiše kao tip malvera, tj. softver koji prikuplja informacije sa računara korisnika bez njegovog znanja ili odobrenja. Neke špijunske aplikacije mogu biti namerno instalirane i često sadrže reklame, iskacuce prozore ili različite vrste neugodnog softvera.

Trenutno, najčešći izvor zaraze su Web lokacije sa potencijalno opasnim sadržajem. Rasprostranjene su i druge metode prenosa, npr. putem e-pošte ili prenos crvima i virusima. Najvažnija zaštita jeste da koristite uvek uključeni skener u pozadini, kao što je **Antispajver** komponenta koja radi kao stalni štit i skenira aplikacije u pozadini dok ih pokrecete.

Takode postoji potencijalni rizik da je malver prenet na racunar pre instalacije programa ili da niste ažurirali **AVG 8.5 Internet bezbednost** program najnovijim ispravkama za baze podataka i program **\_**. Zato vam AVG omogućava da u potpunosti skenirate racunar u potrazi za malverom/špijunskim softverom koristeći funkciju skeniranja. Ona takode otkriva i malver koji je u stanju spavanja i neaktivan je, tj. malver koji je preuzet, ali još nije aktiviran.

## 10.2.2. Interfejs komponente Antispajver

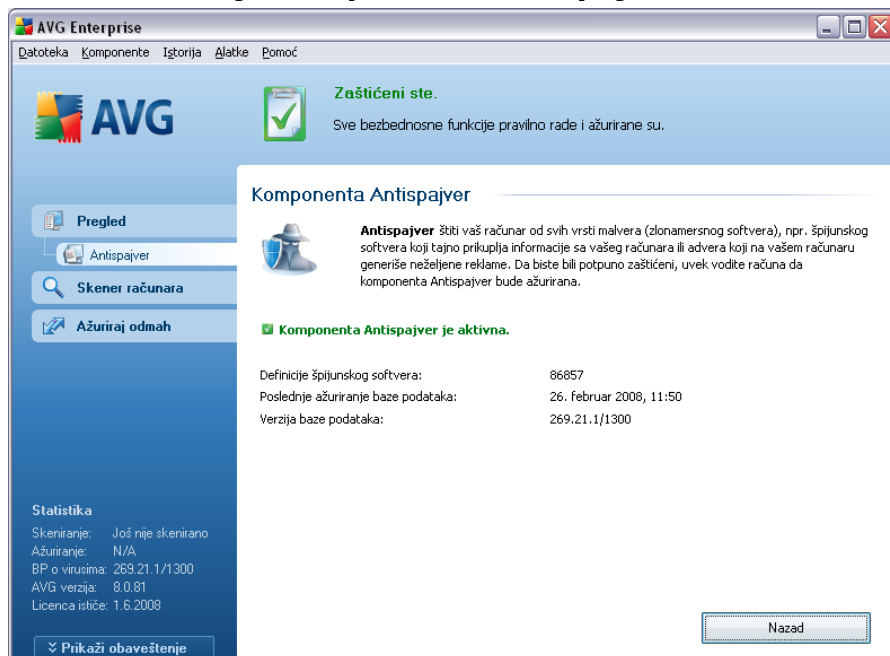

Interfejs komponente **Antispajver** pruža kratak pregled njenih funkcija, informacije o trenutnom statusu komponente (*Komponenta Antispajver je aktivna.*), kao i neke **Antispajver** statistike:

- **Definicije špijuskog softvera** - broj označava količinu uzoraka špijuskog softvera u najnovijoj verziji baze podataka špijuskog softvera
- **Najnovija verzija baze podataka** - navodi datum i vreme poslednjeg ažuriranja baze podataka špijuskog softvera
- **Verzija baze podataka** - definiše broj najnovije baze podataka špijuskog softvera; taj broj se uvećava nakon svakog ažuriranja baze podataka virusa

Unutar interfejsa ove komponente aktivno je samo jedno dugme (**Nazad**) - pritisnite ovo dugme da biste se vratili u podrazumevani [AVG korisnički interfejs](#) (pregled komponenti).

**Napomena:** proizvođač softvera je podesio sve AVG komponente tako da se postignu optimalne performanse. Nemojte menjati AVG konfiguraciju ukoliko nemate dobar razlog za to. Podešavanja smeju da menjaju samo iskusni korisnici. Ako je potrebno da promenite konfiguraciju programa AVG, u sistemskom meniju izaberite stavku **Alatke / Napredna podešavanja**, a zatim uredite AVG konfiguraciju u

novootvorenom dijalogu [AVG napredne postavke](#).

## 10.3. Anti-Spam

### 10.3.1. Principi Anti-Spam odbrane

Bezvredna pošta odnosi se na neželjenu e-poštu, uglavnom reklame proizvoda ili usluga koje se masovno šalju na ogroman broj adresa e-pošte istovremeno, puneci poštanske sanducice' primalaca. Bezvredna pošta ne odnosi se na legitimnu neželjenu e-poštu za koju su primaoci dali svoje odobrenje. Neželjena pošta nije samo iritantna, već često može predstavljati izvor prevara, virusa ili uvredljivih sadržaja.

**Komponenta Odbrana od neželjene pošte** proverava sve dolazne e-poruke i oznacava neželjene e-poruke kao NEŽELJENE. Ona koristi nekoliko metoda analize za obradu svake e-poruke, nudeći maksimalnu moguću zaštitu od neželjenih e-poruka.

### 10.3.2. Anti-Spam Interfejs

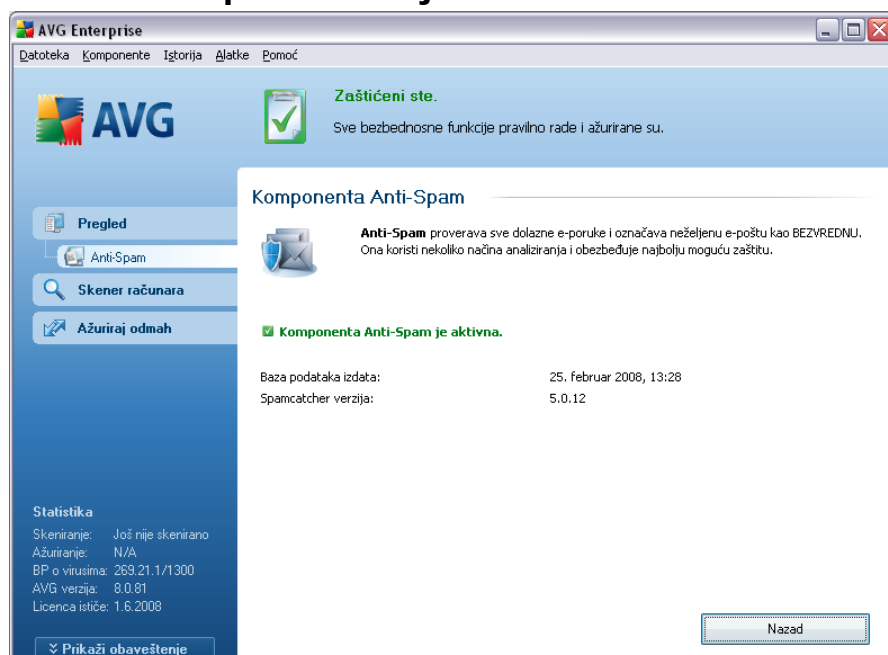

U dijalogu komponente **Odbrana od neželjene pošte** nalazi se kratak tekst koji opisuje funkcije ove komponente, informacije o njenom trenutnom statusu (*Komponenta Odbrana od neželjene pošte je aktivna.*), kao i sledeće statističke podatke:

- **Baza podataka izdata** - navodi datum i vreme ažuriranja i objavljivanja baze podataka neželjene pošte
- **Spamcatcher verzija** - definiše broj poslednje verzije mašine za odbranu od neželjene pošte

Unutar interfejsa ove komponente aktivno je samo jedno dugme (**Nazad**) - pritisnite ovo dugme da biste se vratili u podrazumevani [AVG korisnicki interfejs](#) (pregled komponenti).

**Imajte u vidu sledece:** *Proizvodac softvera je podesio sve AVG komponente tako da se postignu optimalne performanse. Nemojte menjati AVG konfiguraciju ukoliko nemate dobar razlog za to. Podešavanja smeju da menjaju samo iskusni korisnici. Ako je potrebno da promenite konfiguraciju programa AVG, u sistemskom meniju izaberite stavku **Alatke / Napredna podešavanja**, a zatim uredite AVG konfiguraciju u novootvorenom dijalogu [AVG napredne postavke](#).*

## 10.4. Anti-Rootkit

### 10.4.1. Principi odbrane od rootkit programa

**Anti-Rootkit** je specijalizovana alatka koja detektuje i efikasno uklanja opasne rootkit programe, tj. programe i tehnologije ciji je cilj da kamufliraju zlonamerni softver na vašem racunaru.

Rootkit je program osmišljen tako da iz temelja preuzima kontrolu nad racunarskim sistemom, bez dozvole vlasnika sistema i odobrenih administratora. Pristup hardveru nije potreban jer je cilj rootkit programa da preuzme kontrolu nad operativnim sistemom koji je instaliran na hardveru. Rootkit programi najčešće prikivaju svoje prisustvo na sistemu pomocu subverzije ili izbegavanja standardnih mehanizama za zaštitu operativnog sistema. Ti programi najčešće spadaju u red trojanskih konja, pa su u stanju da prevare korisnike kako bi poverovali da ih mogu bezbedno pokrenuti na sistemu. Tehnike kojima se to postiže obuhvataju prikriivanje aktivnih procesa kako ih ne bi videli programi za nadgledanje ili sakrivanje datoteka ili sistemskih podataka od operativnog sistema.

## 10.4.2. Interfejs komponente Anti-Rootkit

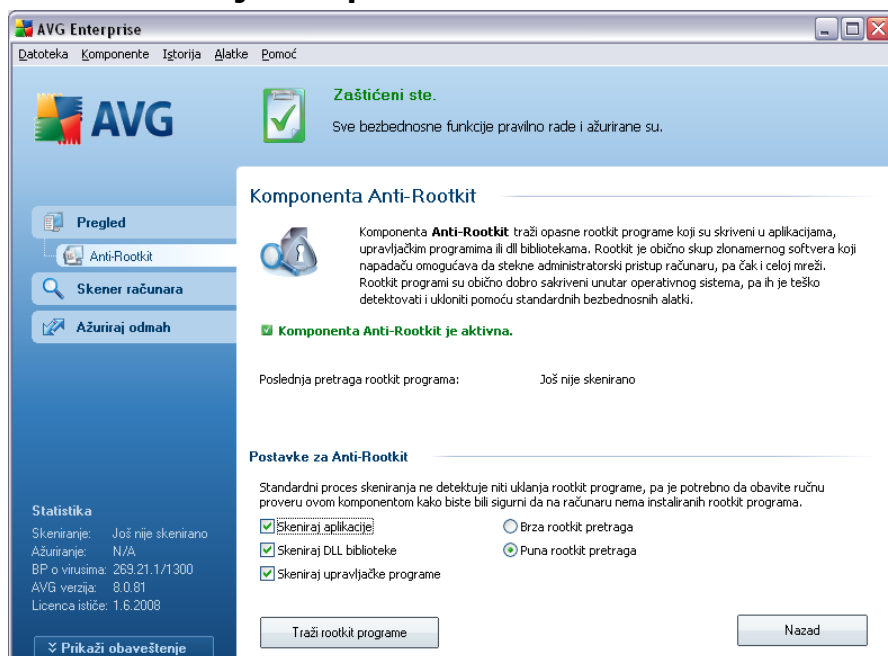

**Anti-Rootkit** korisnički interfejs obezbeđuje kratak opis funkcije komponente, pruža informacije o trenutnom statusu (*Anti-Rootkit komponenta je aktivna.*), a obezbeđuje i informacije o vremenu poslednjeg pokretanja **Anti-Rootkit** testa.

U donjem delu dijaloga pronaci cete odeljak **Anti-Rootkit podešavanja** u kojem možete podesiti osnovne funkcije rootkit skeniranja. Prvo potvrdite izbor u odgovarajucim poljima za potvrdu da biste odredili objekte koje bi trebalo skenirati:

- **Skeniraj aplikacije**
- **Skeniraj DLL biblioteke**
- **Skeniraj upravljacke programe**

Zatim možete izabrati režim rootkit skeniranja:

- **Brzo rootkit skeniranje** - skenira se samo sistemska fascikla (*uobicajeno c: \Windows*)
- **Potpuno rootkit skeniranje** - skenira sve dostupne diskove osim A: i B:

Kontrolna dugmad koja su vam na raspolaganju:

- **Traži rootkit programe** - pošto rootkit skeniranje nije podrazumevani deo **Skeniranja celog racunara**, pomocu ovog dugmeta ga možete direktno pokrenuti iz **Anti-Rootkit** interfejsa
- **Sacuvaj promene** - pritisnite ovo dugme da biste sacuvali sve izmene unete u ovom interfejsu i vratili se u podrazumevani **AVG korisnicki interfejs** (pregled komponentata)
- **Otkazi** - pritisnite ovo dugme da biste se vratili u podrazumevani **AVG korisnicki interfejs** (pregled komponentata) bez cuvanja unetih izmena.

## 10.5.Sistemske alatke

**Sistemske alatke** predstavljaju alatke koje nude detaljan pregled **AVG 8.5 Internet bezbednost** okruženja. Ova komponenta prikazuje pregled aktivnih procesa, aplikacija koje se pokrecu zajedno sa sistemom , aktivnih mrežnih veza itd. Pojedinačni pregledi se mogu urediti, ali se to preporučuje samo veoma iskusnim korisnicima!

### 10.5.1.Procesi

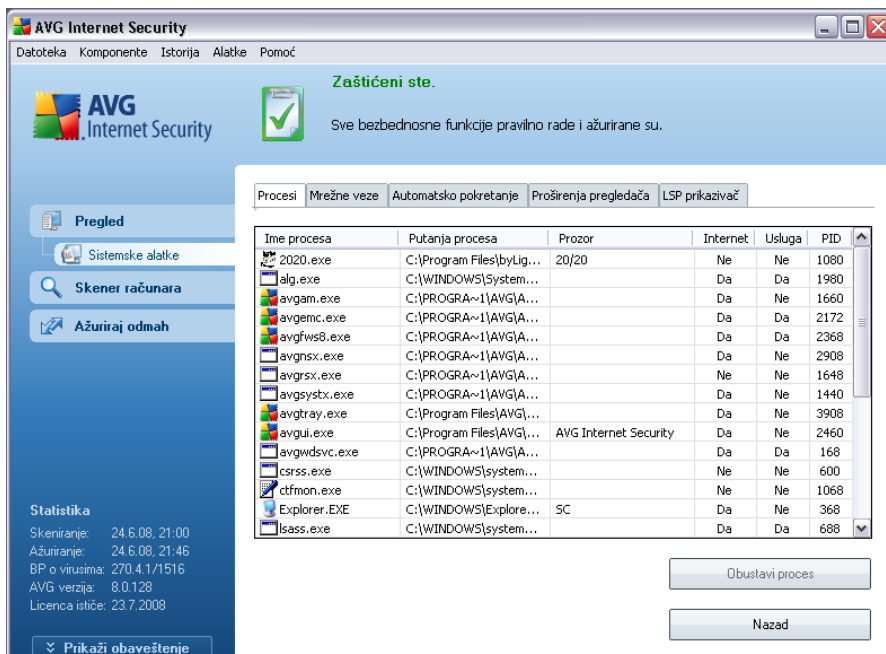

Ime procesa	Putanja procesa	Prozor	Internet	Usluga	PID
2020.exe	C:\Program Files\byLig...	20/20	Ne	Ne	1080
alg.exe	C:\WINDOWS\system...		Da	Da	1980
avgam.exe	C:\PROGRA~1\AVG\A...		Da	Ne	1660
avgamc.exe	C:\PROGRA~1\AVG\A...		Da	Da	2172
avgfws8.exe	C:\PROGRA~1\AVG\A...		Da	Da	2368
avgnsx.exe	C:\PROGRA~1\AVG\A...		Da	Ne	2908
avgrsx.exe	C:\PROGRA~1\AVG\A...		Ne	Ne	1648
avgsystx.exe	C:\PROGRA~1\AVG\A...		Da	Ne	1440
avgtray.exe	C:\Program Files\AVG\...		Da	Ne	3908
avgui.exe	C:\Program Files\AVG\...	AVG Internet Security	Da	Ne	2460
avgwdsvc.exe	C:\PROGRA~1\AVG\A...		Da	Da	168
csrss.exe	C:\WINDOWS\system...		Ne	Ne	600
ctfmon.exe	C:\WINDOWS\system...		Ne	Ne	1068
Explorer.EXE	C:\WINDOWS\Explore...	SC	Da	Ne	368
lsass.exe	C:\WINDOWS\system...		Da	Da	688

Dijalog **Procesi** sadrži listu procesa (tj. aktivnih aplikacija) koji su trenutno aktivni na vašem racunaru. Lista je podeljena na više kolona:

- **Ime procesa** - ime aktivnog procesa.
- **Putanja** - fizicka putanja do pokrenutog procesa
- **Prozor** - oznacava ime prozora aplikacije, ako je primenljivo
- **Internet** - oznacava da li se pokrenuti proces takode povezuje sa Internetom( Da/Ne)
- **Usluga** - prikazuje da li pokrenuti proces predstavlja uslugu (Da/Ne)
- **PID** - identifikacioni broj procesa je jedinstveni interni Windows identifikator procesa

Možete izabrati jednu ili više aplikacija, a zatim ih zatvoriti pritiskom na dugme **Obustavi proces**. Dugme **Nazad** vratice vas u podrazumevani **AVG korisnicki interfejs** (pregled komponenta).

**Savetujemo da ne zaustavljate nijednu aplikaciju ako niste potpuno sigurni da predstavljaju realnu pretnju!**

## 10.5.2.Mrežne veze

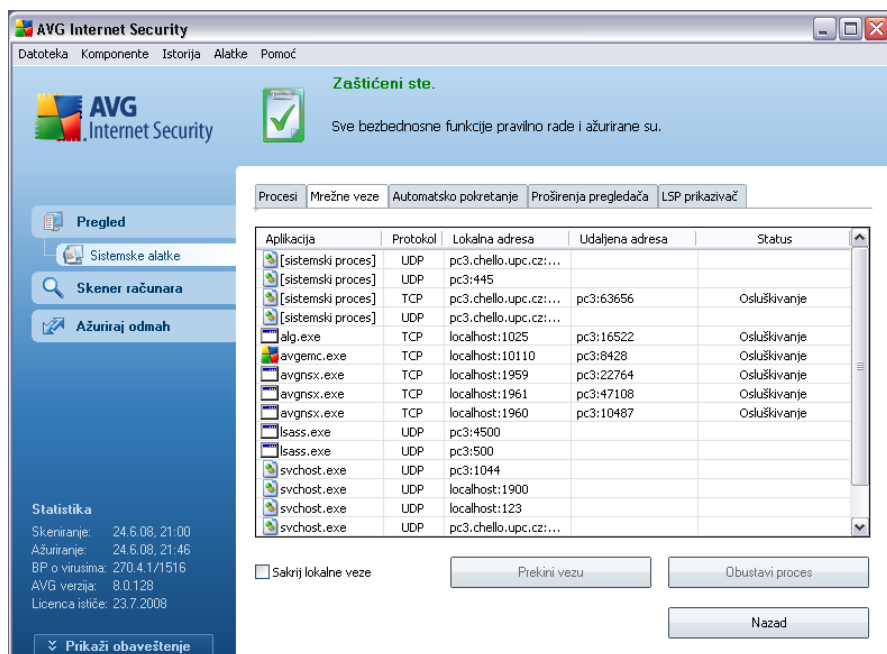

U dijalogu **Mrežne veze** prikazana je lista trenutno aktivnih veza. Ta lista je

podeljena na sledece kolone:

- **Aplikacija** - ime aplikacije koja je povezana sa vezom. Ove informacije su dostupne samo pod operativnim sistemom Windows XP.
- **Protokol** - tip protokola za prenos koji se koristi za vezu:
  - TCP - protokol koji se koristi zajedno sa Internet protokolom (IP) za prenos informacija preko Interneta
  - UDP - alternativa TCP protokolu
- **Lokalna adresa** - IP adresa lokalnog racunara i broj porta koji se koristi
- **Udaljena adresa** - IP adresa udaljenog racunara i broj porta koji se koristi  
Takode ce potražiti ime domacina na udaljenom racunaru, ako je to moguće.
- **Status** - oznacava najverovatnije trenutno stanje (*Povezano, Server treba da zatvori vezu, Osluškivanje, Aktivno zatvaranje završeno, Pasivno zatvaranje, Aktivno zatvaranje*)

Izaberite polje za potvrdu **Sakrij lokalne veze** da biste na listi prikazali samo eksterne veze.

Dostupna su sledeca kontrolna dugmad:

- **Prekini vezu** - prekidanje jedne ili više mreža koje ste izabrali na listi
- **Obustavi proces** – zatvaranje neke od aplikacija u vezi sa izabranim vezama na listi (*ovo dugme je dostupno samo na sistemima koji koriste Windows XP*)
- **Nazad** - vraćanje na podrazumevani [AVG korisnicki interfejs](#) (pregled komponenata).

***Ponekad je moguće zaustaviti samo one aplikacije koje su trenutno u stanju uspostavljene veze. Savetujemo da ne prekidate nijednu vezu osim ako niste potpuno sigurni da predstavljaju realnu pretnju!***

### 10.5.3. Automatsko pokretanje

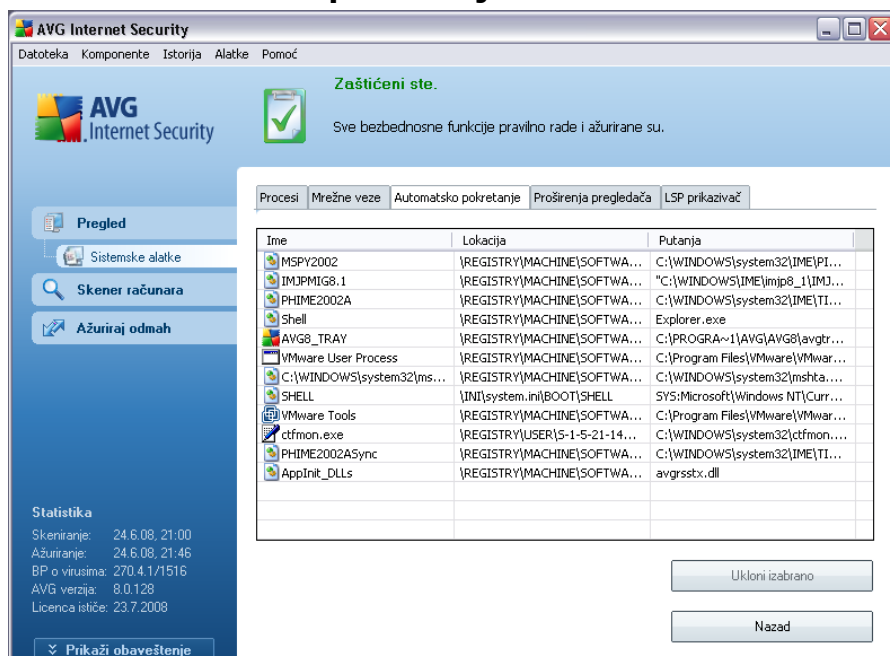

U dijalogu **Automatsko pokretanje** data je lista svih aplikacija koje se pokreću zajedno sa operativnim sistemom Windows. Vrlo često se dešava da se nekoliko malver aplikacija doda u stavku pokretanja u registratoru.

Jednu ili više stavki možete da izbrišete tako što ćete ih izabrati i kliknuti na dugme **Izbriši izabrane stavke**. Dugme **Nazad** vratice vas u podrazumevani **AVG korisnički interfejs** (pregled komponentata).

**Savetujemo da ne brišete nijednu aplikaciju sa liste, osim ako niste potpuno sigurni da predstavljaju realnu pretnju!**

## 10.5.4. Proširenja pregledaca

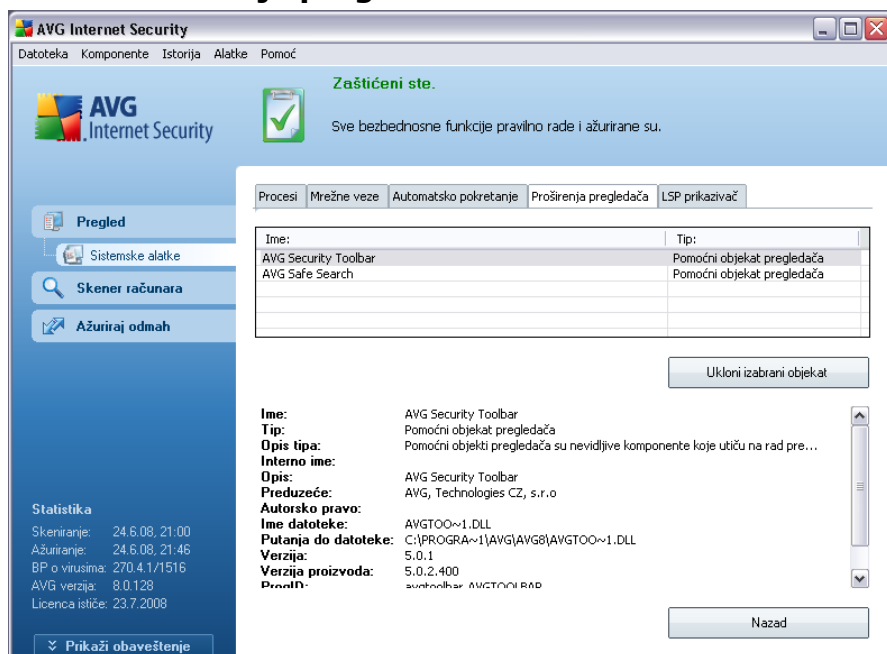

Dijalog **Proširenja pregledaca** sadrži listu dodatnih komponenta (tj. aplikacija) koje su instalirane u Internet pregledacu. Ova lista može da sadrži standardne dodatne komponente kao i potencijalne malver programe. Kliknite na objekat na listi da biste dobili više informacija (u donjem delu dijaloga).

**Savetujemo da ne brišete dodatne komponente sa liste, osim ako niste potpuno sigurni da predstavljaju realnu pretnju!**

Dugme **Nazad** vratice vas u podrazumevani **AVG korisnički interfejs** (pregled komponentata).

## 10.5.5.LSP prikazivac

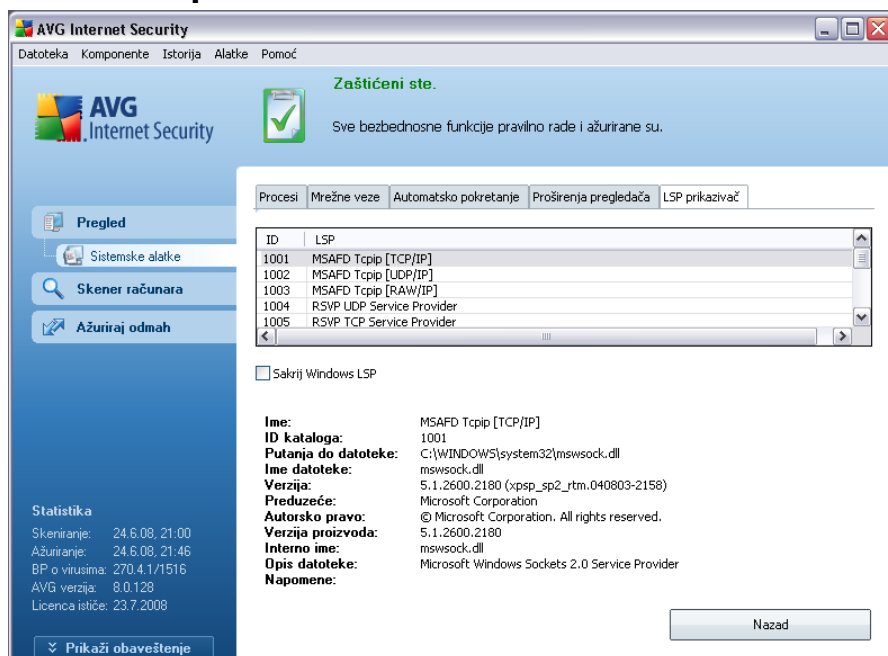

Na kartici **LSP prikazivac** prikazana je lista LSP-ova (Layered Service Providers).

**Dobavljač slojevitih usluga** (LSP) je sistemski upravljački program povezan sa uslugama umrežavanja operativnog sistema Windows. On ima pristup svim podacima koji se unose na racunar, kao i onima koji se šalju sa racunara, uključujući i mogućnost izmene ovih podataka. Neki LSP-ovi su neophodni da bi se operativnom sistemu Windows dozvolilo da se poveže sa drugim racunarima, uključujući i Internet. Međutim, određene malver aplikacije takode mogu da se instaliraju kao LSP i na taj način imaju pristup svim podacima koje prenosi racunar. Zato vam ovaj pregled može pomoći da proverite sve moguće LSP pretnje.

Takode, ponekad je moguće popraviti prekinute LSP-ove (*na primer, kada je datoteka uklonjena, ali su stavke registratora ostale netaknute*). Novo dugme za popravku problema prikazuje se kada se otkrije LSP koji se može popraviti.

Da biste na listu uključili Windows LSP, opozovite izbor u polju za potvrdu **Sakrij Windows LSP**. Dugme **Nazad** vratice vas u podrazumevani **AVG korisnicki interfejs** (pregled komponenta).

## 10.6. Zaštitni zid

### 10.6.1. Principi funkcionisanja zaštitnog zida

Zaštitni zid je sistem koji nameće smernice za kontrolu pristupa između dve ili više mreža tako što blokira/dozvoljava saobraćaj. Zaštitni zid sadrži skup pravila koja štite unutrašnju mrežu od napada koji dolaze spolja (obično sa Interneta) i kontrolišu komunikaciju na svakom mrežnom portu. Komunikacija se procenjuje u skladu sa definisanim pravilima, a zatim se dozvoljava ili zabranjuje. Ako zaštitni zid prepozna pokušaj napada, on „blokira“ pokušaj i ne dopušta da uljez pristupi računaru.

Zaštitni zid je konfigurisan da omogući ili odbije unutrašnju/spoljnu komunikaciju (obosmernu, ka unutra ili ka spolja) kroz definisane portove, kao i za definisane softverske aplikacije. Na primer, zaštitni zid se može konfigurisati tako da dozvoljava da podaci sa Interneta mogu da ulaze i izlaze samo kroz Microsoft Explorer. Svaki pokušaj prenosa podataka kroz neki drugi pregledac biće blokiran.

Zaštitni zid štiti vaše lične informacije od slanja sa računara bez vaše dozvole. On kontroliše način na koji računar razmenjuje podatke sa drugim računarima na Internetu ili lokalnoj mreži. U okviru organizacije, Zaštitni zid takođe štiti pojedinačne računare od napada unutrašnjih korisnika drugih računara u mreži.

**Napomena:** AVG Zaštitni zid nije predviđen za serverske platforme!

### Kako funkcioniše AVG Zaštitni zid

U okviru sistema AVG, komponenta **Zaštitni zid** kontroliše celokupan saobraćaj na svim mrežnim portovima na računaru. Na osnovu definisanih pravila **Zaštitni zid** procenjuje aplikacije koje su pokrenute na računaru i (i koje žele da se povežu sa Internetom/lokalnom mrežom) ili aplikacije koje spolja pristupaju računaru pokušavajući da se povežu sa njim. **Zaštitni zid** zatim dozvoljava ili zabranjuje komunikaciju na mrežnim portovima za svaku od tih aplikacija. Podrazumevano, ako je aplikacija nepoznata (tj. za nju nije definisano pravilo **Zaštitnog zida**), **Zaštitni zid** će vas pitati da li želite da dozvolite ili blokirate taj pokušaj komunikacije.

### Mogućnosti koje nudi Zaštitni zid:

- Dozvoljavanje ili blokiranje pokušaja komunikacije poznatih [aplikacija](#) automatski ili uz vašu potvrdu
- Korišćenje citavih [profila](#) sa unapred definisanim pravilima u skladu sa vašim

potrebama

- Održavanje [archive](#) svih definisanih profila i postavki
- [Menjanje profila](#) automatski prilikom povezivanja na različite mreže ili upotrebe različitih mrežnih adaptera

### 10.6.2. Profili zaštitnog zida

[Zaštitni zid](#) vam omogućava da definišete određena bezbednosna pravila na osnovu toga da li se vaš računar nalazi u domenu, da li je u pitanju samostalan računar ili prenosni računar. Svaka od tih opcija zahteva različit nivo zaštite, a te nivoe pokrivaju odgovarajući profili. Dakle, profil [zaštitnog zida](#) je određena konfiguracija komponente [Zaštitni zid](#), a možete koristiti nekoliko unapred definisanih konfiguracija.

#### Dostupni profili

- **Dozvoli sve** - je sistemski profil komponente [Zaštitni zid](#), unapred podešen od strane proizvođača i uvek dostupan. Kada se ovaj profil aktivira, svaki vid komunikacije preko mreže je dozvoljen, a ne primenjuju se nikakve bezbednosne smernice, kao da je [Zaštitni zid](#) isključen (tj. sve aplikacije su dozvoljene, ali se paketi ipak proveravaju - da bi se filtriranje u potpunosti onemogućilo, potrebno je da onemogućite Zaštitni zid). Ovaj sistemski profil ne može se kopirati niti brisati, a njegove postavke se ne mogu menjati.
- **Blokiraj sve** - sistemski profil komponente [Zaštitni zid](#), unapred podešen od strane proizvođača i uvek dostupan. Kada je ovaj profil aktiviran, svaki oblik komunikacije preko mreže je blokiran, pa je pristup računaru sa spoljnih mreža onemogućen, a ni računar ne može da komunicira sa spoljnim svetom. Ovaj sistemski profil ne može se kopirati niti brisati, a njegove postavke se ne mogu menjati.
- **Prilagodeni profili** - profili generisani pomoću [Carobnjaka za konfiguraciju zaštitnog zida](#). Carobnjak može kreirati najviše tri prilagodena profila:
  - *Samostalni računar* – prikladno za standardne stoni kućne računare koji se direktno povezuju na Internet.
  - *Računar u domenu* – prikladno za računare na lokalnoj mreži, npr. u školskoj ili korporativnoj mreži. Pretpostavlja se da mreža ima dodatne mere zaštite, pa bezbednosni nivo može biti niži nego na samostalnom

racunaru.

- *Mala kucna ili kancelarijska mreža* – prikladno za računare u maloj mreži, npr. kod kuće ili u malom preduzeću, gde je najčešće povezano samo nekoliko računara, bez „centralnog“ administratora.
- *Racunar u pokretu* – prikladno za prenosne računare. Pretpostavka je da se prenosni računar povezuje na Internet sa raznih nebezbednih mesta (Internet café, hotelska soba itd.), pa se podešava najviši bezbednosni nivo.

### Zamena profila

Funkcija zamene profila [Zaštitnom zidu](#) omogućava da se automatski prebaci na definisani profil prilikom korišćenja određenog mrežnog adaptera ili prilikom povezivanja sa određenim tipom mreže. Ako nekoj mrežnoj oblasti još nije dodeljen profil, prilikom sledećeg povezivanja sa tom oblašću, [Zaštitni zid](#) će prikazati dijalog kojim se od vas traži da joj dodelite profil.

Možete dodeliti profile svim lokalnim mrežnim interfejsima, a dodatne postavke možete podesiti u dijalogu [Profili za oblasti i mrežne kartice](#), u kojem možete i onemogućiti ovu funkciju ako ne želite da je koristite (*u tom slučaju, podrazumevani profil ce se koristiti za sve veze*).

Ova funkcija je uglavnom korisna za korisnike prenosnog računara koji koriste različite tipove veza. Ako imate stoni računar, a koristite samo jedan tip veze (npr. *kablovsku vezu sa Internetom*), ne morate da podešavate funkciju zamene profila jer vam verovatno nikada neće biti potrebna.

### 10.6.3. Interfejs zaštitnog zida

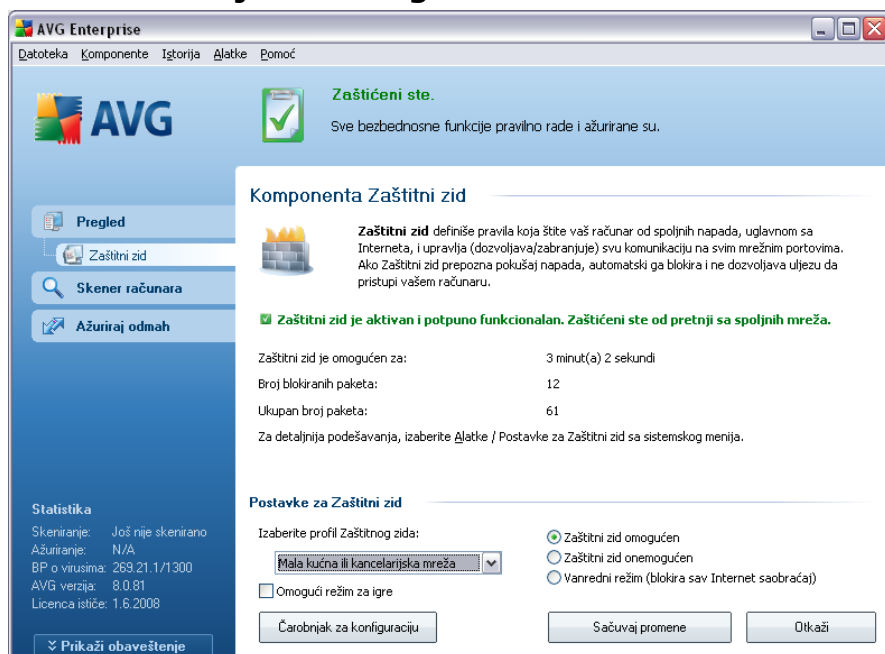

Interfejs komponente **Zaštitni zid** sadrži deo osnovnih informacija o funkcijama komponente, kao i kratak pregled statistike za **Zaštitni zid** :

- **Zaštitni zid je omogućen u trajanju od** - vremenski period od kako je Zaštitni zid poslednji put pokrenut
- **Blokirani paketi** - broj blokiranih paketa u odnosu na sve proverene pakete
- **Ukupan broj paketa** - broj svih proverenih paketa u toku rada komponente Zaštitni zid

#### Postavke zaštitnog zida Odeljak

- **Izaberite profil zaštitnog zida** - sa padajućeg menija izaberite neki od definisanih profila - dva profila su uvek dostupna ( *podrazumevani profili po imenu **Dozvoli sve** i **Blokiraj sve***), ostali profili su dodati pomocu [Čarobnjaka za konfiguraciju zaštitnog zida](#) ili tako što ste uredili profil u dijalogu [Profili](#) u okviru stavke [Postavke zaštitnog zida](#).
- Status zaštitnog zida:
  - **Zaštitni zid omogućen** - izaberite ovu opciju da biste omogućili

komunikaciju aplikacijama koje su oznacene kao „dozvoljene“ u skupu pravila definisanih za izabrani profil [Zaštitnog zida](#)

- **Zaštitni zid onemogućen** - ova opcija potpuno isključuje [Zaštitni zid](#), pa je sav mrežni saobraćaj dozvoljen, ali se ne proverava!
- **Vanredni režim (blokira sav Internet saobraćaj)** - izaberite ovu opciju da biste blokirali sav saobraćaj na svim mrežnim portovima; [Zaštitni zid](#) je i dalje pokrenut, ali je sav mreži saobraćaj obustavljen
- **Omogućeni režim za igre** – Izaberite ovu opciju da biste bili sigurni da se tokom prikazivanja sadržaja preko celog ekrana (igre, PowerPoint prezentacije itd.) neće pojavljivati dijalozi u kojima vas [zaštitni zid](#) pita da li želite da dozvolite ili blokirate komunikaciju sa nepoznatim aplikacijama. Ako za to vreme nepoznata aplikacija pokuša da komunicira preko mreže, [zaštitni zid](#) će automatski dozvoliti ili blokirati pokušaj na osnovu postavki trenutnog profila.

**Imajte u vidu sledeće:** *Proizvodac softvera je podesio sve AVG komponente tako da se postignu optimalne performanse. Nemojte menjati AVG konfiguraciju ukoliko nemate dobar razlog za to. Postavke smeju da menjaju samo iskusni korisnici. Ako je potrebno da promenite konfiguraciju komponente Zaštitni zid, iz sistemskog menija izaberite stavku **Datoteka / Postavke zaštitnog zida**, pa u dijalogu [Postavke zaštitnog zida](#) uredite konfiguraciju zaštitnog zida.*

Kontrolna dugmad koja su vam na raspolaganju:

- [Carobnjak za konfiguraciju](#) - pritisnite ovo dugme da biste pokrenuli [Carobnjak za konfiguraciju zaštitnog zida](#) koji će vas korak po korak voditi kroz konfiguraciju komponente [Zaštitni zid](#).
- **Sacuvaj promene** - kliknite na ovo dugme da biste sacuvali i primenili promene koje ste napravili u ovom dijalogu
- **Otkazi**- kliknite na ovo dugme da biste se vratili u podrazumevani [AVG korisnicki interfejs](#) (*pregled komponentata*)

## 10.7. Skener e-pošte

### 10.7.1. Principi skeniranja e-pošte

E-pošta predstavlja jedan od najčešćih izvora virusa i trojanskih konja. Phishing i bezvredna pošta čine e-poštu još većim izvorom rizika. Besplatni nalozi za e-poštu češće dobijaju takve zlonamerne e-poruke (pošto najčešće ne primenjuju tehnologiju za zaštitu od bezvredne pošte), a kućni korisnici u velikoj meri koriste te naloge. Izloženost kućnih korisnika napadima preko e-pošte dodatno povećava pregledanje nepoznatih Web lokacija i unošenje ličnih podataka u obrasce na mreži (npr. e-adresu). Preduzeća obično koriste korporativne naloge za e-poštu i primenjuju filtere za odbranu od bezvredne pošte kako bi se smanjio rizik.

Komponenta **Skener e-pošte** proverava svaku e-poruku koja se šalje ili prima i obezbeđuje toliko potrebnu zaštitu od pretnji koje se prenose putem e-pošte. AVG podržava sve najpopularnije klijente za e-poštu, uključujući MS Outlook, The bat!, Eudora, kao i ostale klijente za e-poštu koji koriste SMTP/POP3 protokol, kao što je Outlook Express. Podržana je i šifrovana SSL veza.

**Napomena:** AVG skener e-pošte nije predviđen za serverske platforme!

Nakon detekcije, virusi se odmah smeštaju u [Skladište za viruse](#). Neki klijenti za e-poštu podržavaju poruke sa tekstom koji potvrđuje da je poslata i primljena e-poruka skenirana u potrazi za virusima.

### 10.7.2. Interfejs komponente Skener e-pošte

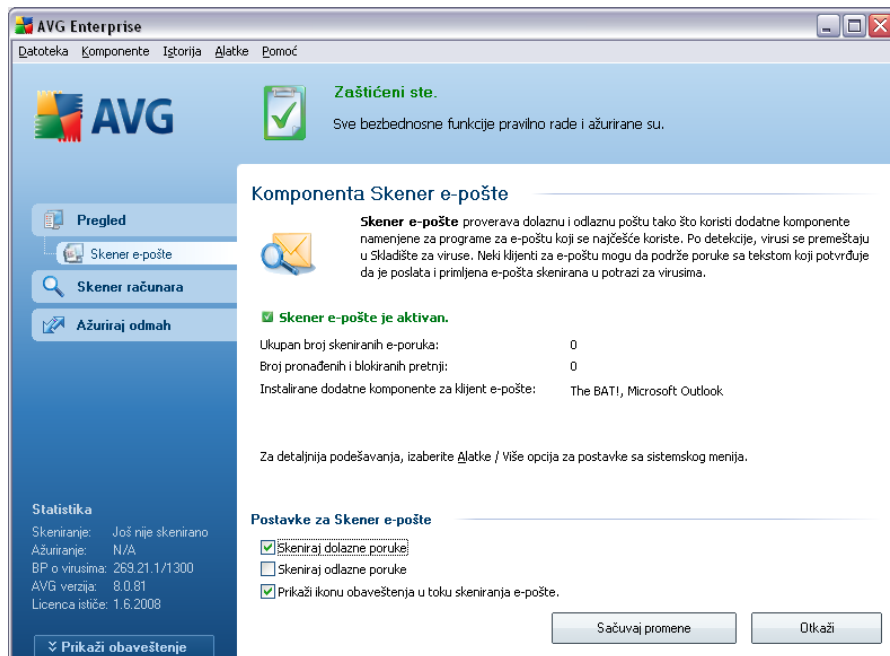

The main window is titled 'Komponenta Skener e-pošte'. It contains the following information:

- Skener e-pošte** proverava dolaznu i odlaznu poštu tako što koristi dodatne komponente namenjene za programe za e-poštu koji se najčešće koriste. Po detekcije, virusi se premeštaju u Skladište za viruse. Neki klijenti za e-poštu mogu da podrže poruke sa tekstom koji potvrđuje da je poslata i primljena e-pošta skenirana u potrazi za virusima.
- Skener e-pošte je aktivan.**
- Ukupan broj skeniranih e-poruka: 0
- Broj pronađenih i blokiranih pretnji: 0
- Instalirane dodatne komponente za klijent e-pošte: The BAT!, Microsoft Outlook

Below this information, there is a note: 'Za detaljnija podešavanja, izaberite **A**latke / **V**iše opcija za postavke sa sistemskog menija.'

The 'Postavke za Skener e-pošte' section includes the following options:

- Skeniraj dolazne poruke
- Skeniraj odlazne poruke
- Prikaži ikonu obaveštenja u toku skeniranja e-pošte.

At the bottom of the settings window, there are two buttons: 'Sačuvaj promene' (Save changes) and 'Otkazi' (Cancel).

On the left side of the interface, there is a sidebar with navigation options: 'Pregled', 'Skener e-pošte', 'Skener računara', and 'Ažuriraj odmah'. Below the sidebar, there is a 'Statistika' (Statistics) section with the following data:

- Skeniranje: Još nije skenirano
- Ažuriranje: N/A
- BP o virusima: 269.21.1/1300
- AVG verzija: 8.0.61
- Licenca ističe: 1.6.2008

At the bottom of the sidebar, there is a button: 'Prikaži obaveštenje' (Show notification).

U dijalogu komponente **Skener e-pošte** nalazi se kratak tekst koji opisuje funkcije ove komponente, informacije o njenom trenutnom statusu (*Skener e-pošte je aktivan.*), kao i sledeće statističke podatke:

- **Ukupan broj skeniranih e-poruka** - broj skeniranih e-poruka od poslednjeg pokretanja komponente **Skener e-pošte** (*po potrebi, ova vrednost se može resetovati; npr. u statističke svrhe - Resetuj vrednost*)
- **Broj pronadenih i blokiranih pretnji** - broj detektovanih slučajeva zaraze u e-porukama od poslednjeg pokretanja komponente **Skener e-pošte**
- **Instalirana zaštita e-pošte** - informacije o određenoj dodatnoj komponenti za zaštitu e-pošte koja se odnosi na vaš podrazumevani instalirani klijent za e-poštu.

### Osnovna konfiguracija komponente

U donjem delu dijaloga nalazi se odeljak po imenu **Podešavanja skenera e-pošte** u kojem možete urediti neke od osnovnih funkcija ove komponente:

- **Skeniraj dolazne poruke** - označite ovu stavku ako želite da se sve e-poruke koje stižu na vaš nalog skeniraju kako bi se proverilo da li sadrže viruse (*podrazumevano, ova stavka je uključena i preporučuje se da to podešavanje ne menjate!*)
- **Skeniraj odlazne poruke** - označite ovu stavku ako želite da se sve e-poruke koje se šalju sa vašeg naloga skeniraju kako bi se proverilo da li sadrže viruse (*podrazumevano, ova stavka je isključena*)
- **Prikaži ikonu obaveštenja u toku skeniranja e-pošte** – odredite da li će u toku skeniranja komponenta **Skener e-pošte** prikazivati obaveštenja o zadatku koji trenutno obavlja (*povezivanje sa serverom, preuzimanje poruke, skeniranje poruke itd, ...*)

Napredne konfiguracije komponente **Skener e-pošte** dostupne su ako otvorite stavku sistemskog menija **Datoteka/Napredna podešavanja**; međutim, naprednu konfiguraciju trebalo bi da obavljaju samo iskusni korisnici!

**Imajte u vidu sledeće:** *Proizvodac softvera je podesio sve AVG komponente tako da se postignu optimalne performanse. Nemojte menjati AVG konfiguraciju ukoliko nemate dobar razlog za to. Podešavanja smeju da menjaju samo iskusni korisnici. Ako je potrebno da promenite konfiguraciju programa AVG, u sistemskom meniju izaberite stavku **Alatke / Napredna podešavanja**, a zatim uredite AVG*

konfiguraciju u novootvorenom dijalogu [AVG napredna podešavanja](#).

## Kontrolna dugmad

U interfejsu komponente **Skener e-pošte** dostupna su sledeca kontrolna dugmad:

- **Sacuvaj promene** - pritisnite ovo dugme da sacuvate i primenite promene koje ste uneli u ovom dijalogu
- **Otkazi** - pritisnite ovu dugme za povratak na podrazumevani [AVG korisnicki interfejs](#) (pregled komponenata)

### 10.7.3. Detekcija od strane skenera e-pošte

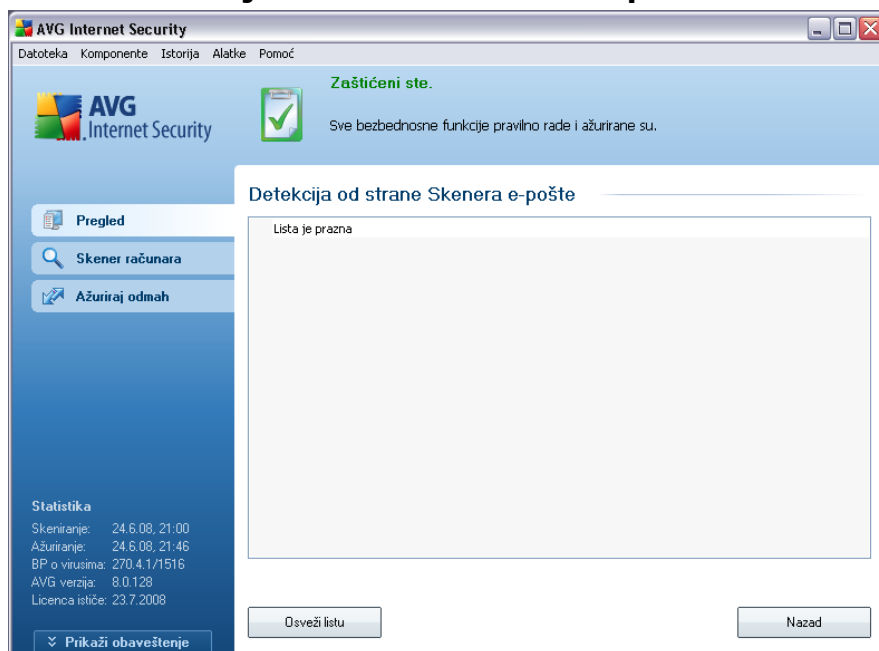

U dijalogu **Detekcija od strane skenera e-pošte** (kojem možete pristupiti pomoću opcije iz sistemskog menija *Istorija / Detekcija od strane skenera e-pošte*) moći ćete da vidite listu svih pretnji koje je detektovala komponenta **Skener e-pošte**. Za svaki detektovan objekat, date su sledeće informacije:

- **Zaraženo virusom** - opis (a moguće i ime) detektovanog objekta
- **Objekat** - lokacija objekta

- **Rezultat** - radnja obavljena nad detektovanim objektom
- **Tip objekta** - tip detektovanog objekta

U donjem delu dijaloga, ispod liste, pronaci cete informacije o ukupnom broju gore navedenih detektovanih objekata. Osim toga, možete izvesti celu listu detektovanih objekata u datoteku (**Izvezi listu u datoteku**) i izbrisati sve stavke o detektovanim objektima (**Isprazni listu**).

## 10.8.Licenca

U interfejsu komponente **Licenca** nalazi se kratak tekst koji opisuje funkcije ove komponente, informacije o njenom trenutnom statusu (*Komponenta Licenca je aktivna.*), kao i sledece informacije:

- **Broj licence** - sadrži tačan oblik vašeg broja licence. Pri unošenju vašeg broja licence, morate biti potpuno precizni i uneti je kao što je prikazano. Radi veće praktičnosti, u dijalogu **Licenca** nalazi se dugme **Kopiraj broj licence** : pritisnite ga da biste broj licence kopirali u ostavu kako biste mogli da ga

nalepíte gde god je potrebno (**CTRL+V**).

- **Tip licence** - određuje izdanje proizvoda koje zavisi od broja licence.
- **Licenca istice** - ovaj datum određuje period važenja vaše licence. Ako želite da nastavite sa korišćenjem programa AVG nakon tog datuma, biće potrebno da obnovite licencu. Obnavljanje licence [možete se obaviti na mreži](#), na Web lokaciji programa AVG.
- **Broj sedišta** - na koliko radnih stanica imate pravo da instalirate AVG verziju koju posedujete.

### Kontrolna dugmad

- **Kopiraj broj licence** - pritisnite ovo dugme da kopirate upotrebljeni broj licence u ostavu (*kao CTRL+C*), kako biste mogli da ga umetnete gde god je potrebno.
- **Ponovo aktiviraj** - otvaranje dijaloga **Aktivacija AVG programa** sa podacima koje ste uneli u dijalogu [Prilagodavanje programa AVG](#) u toku [procesa instalacije](#). U ovom dijalogu možete uneti svoj broj licence kako biste zamenili prodajni broj ( *broj sa kojim ste instalirali AVG* ) ili zamenili stari broj licence ( *npr. prilikom nadogradnje na nov AVG proizvod*).
- **Registracija** - povezivanje sa Web lokacijom za registraciju na adresi [www.avg.com](http://www.avg.com). Unesite registracione podatke; besplatnu tehničku podršku mogu dobiti samo korisnici koji registruju svoj AVG proizvod.
- **Nazad** - pritisnite ovo dugme da biste se vratili u podrazumevani [AVG korisnicki interfejs](#) (pregled komponenti)

## 10.9. Skener linkova

### 10.9.1. Principi skeniranja linkova

**Skener linkova** radi sa programima Internet Explorer and Firefox (1.5 i novije verzije), a sastoji se iz dve funkcije: [AVG aktivni štit za pregledanje Interneta](#) i [AVG štit za pretraživanje](#).

[AVG aktivni štit za pregledanje Interneta](#) štiti vas od slučajne zaraze usputnim preuzimanjem zaraženih i drugih opasnih sadržaja, pa možete biti sigurni da su Web

stranice bezbedne u onom trenutku kada vam je to zaista važno – kad nameravate da kliknete na link.

**AVG štit za pretraživanje** radi sa pretraživačima Google, Yahoo! i MSN kako bi u realnom vremenu obezbedio bezbednosnu ocenu svih rezultata pretrage, uključujući i oglase vezane za pretragu i prikazuje ikone koje označavaju bezbednosnu ocenu svake Web lokacije.

**Napomena:** AVG skener linkova nije predviđen za serverske platforme!

### 10.9.2. Interfejs komponente Skener linkova

Komponenta **Skener linkova** sastoji se iz dva dela koja možete uključiti/isključiti u interfejsu **komponente Skener linkova** :

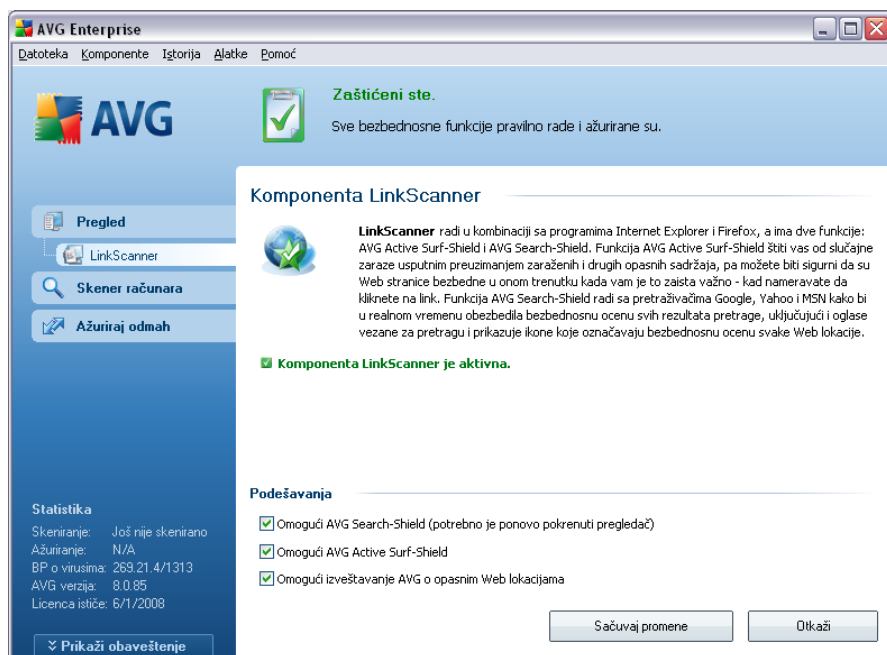

- **Omogući AVG štit za pretraživanje** - (podrazumevano uključeno): ikone obaveštenja koje daju savete o rezultatima pretrage pomocu Google, Yahoo ili MSN pretraživača, nakon proveravanja sadržaja Web lokacija koje je ponudio pretraživač. Podržani pregledaci su Internet Explorer i Firefox.
- **Omogući AVG štit za aktivno pregledanje Interneta** - (podrazumevano uključeno): aktivna zaštita (u realnom vremenu) od zlonamernih Web lokacija u trenutku kada im se pristupa. Poznate zlonamerne Web lokacije i njihov opasan sadržaj se blokiraju dok im korisnik pristupa pomocu Web pregledaca

(ili neke druge aplikacije koja koristi HTTP).

- **Povratno izveštavanje o opasnim Web lokacijama** - označite ovo polje da biste omogućili povratno izveštavanje o zlonamernim i opasnim Web lokacijama koje korisnik otkrije pomoću funkcije **Bezbedno pregledanje** ili **Bezbedna pretraga**, a ove informacije će se dodati u bazu podataka o zlonamernim aktivnostima na Internetu.

### 10.9.3.AVG štit za pretraživanje

Kada pretražujete Internet dok je funkcija **AVG štit za pretraživanje** uključena, svi rezultati pretrage pomoću najpopularnijih pretraživača, kao što su Yahoo!, Google, MSN itd., biće procenjeni kako bi se proverilo da li sadrže opasne ili sumnjive linkove. Nakon što proverite linkove i označite one opasne, **AVG bezbednosna traka sa alatkama** vas upozorava pre nego što kliknete na opasan ili sumnjiv link, kako biste bili sigurni da ćete posjećivati isključivo bezbedne lokacije.

Dok se link proverava na stranici sa rezultatima pretrage, pored linka će se prikazivati ikona koja označava da je provera linka u toku. Po završetku procene, pojaviće se odgovarajuća informativna ikona:

-  Stranica na koju link upućuje je bezbedna (ako koristite Yahoo! pretragu preko **AVG bezbednosne trake sa alatkama** ova ikona se ne prikazuje!).
-  Stranica na koju link upućuje ne sadrži pretnje, ali je donekle sumnjiva (nesigurnog porekla ili motiva, zbog čega se ne preporučuje za kupovinu na mreži itd.).
-  Stranica na koju link upućuje je bezbedna, ali sadrži linkove ka stranicama koje su definitivno opasne, ili je njen kôd sumnjiv iako trenutno ne predstavlja pretnju.
-  Stranica na koju link upućuje sadrži aktivne pretnje! Radi vaše sopstvene bezbednosti, neće vam biti dozvoljeno da posetite ovu stranicu.
-  Stranica na koju link upućuje nije pristupacna, pa se ne može skenirati.

Ako postavite pokazivač iznad pojedinačnih ikona ocene, prikazaće se više informacija o tom linku. Informacije sadrže dodatne detalje o pretnji (ako ih ima), IP adresu linka i kada je stranicu skenirao program AVG:

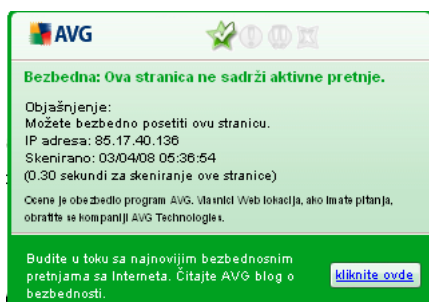

#### 10.9.4.AVG štit za aktivno pregledanje Interneta

Ovaj snažan vid zaštite blokirace sve zlonamerne sadržaje na stranici koju pokušate da otvorite i sprečice njegovo preuzimanje na racunar. Ako je ova funkcija omogućena, a vi kliknete na link ili unesete URL adresu opasne lokacije, njeno otvaranje bice automatski blokirano kako biste bili zašticeni od slucajne zaraze. Važno je imati u vidu da je dovoljno da posetite opasnu Web lokaciju da bi došlo do zaraze racunara. Zato **AVG bezbednosna traka sa alatkama** neće dozvoliti pregledacu da prikaže opasnu Web stranicu sa „exploit“ programima i drugim opasnih pretnjama kada pokušate da joj pristupite.

Ako naidete na zlonamernu Web lokaciju, **AVG bezbednosna traka sa alatkama** ce prikazati ekran upozorenja u Web pregledacu nalik sledecem:

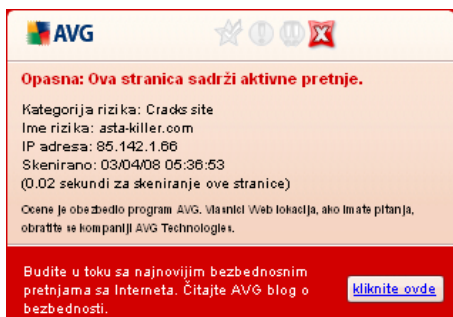

Ako ipak želite da posetite zaraženu stranicu, link ka njoj se nalazi u ovom prozoru, ***ali se to ne preporučuje!***

#### 10.1(Web štit

### 10.10.1 Principi funkcionisanja Web štita

**Web štit** predstavlja vrstu stalne zaštite u realnom vremenu; on skenira sadržaj Web stranica koje posećujete (i potencijalne datoteke koje se na njima nalaze) pre nego što se prikažu u vašem Web pregledacu ili preuzmu na vaš racunar.

**Web štit** detektuje ako stranica koju želite da posetite sadrži opasan javascript i sprečava prikazivanje stranice. Takođe, on prepoznaje malver koji se nalazi na stranici i odmah prekida njegovo preuzimanje kako ne bi dospelo na vaš racunar.

**Napomena:** AVG Web štit nije predviđen za serverske platforme!

### 10.10.2 Interfejs komponente Web štit

Interfejs komponente **Web štit** opisuje ponašanje ove vrste zaštite. Tu se nalaze i informacije o trenutnom statusu ove komponente (*Web štit je aktivan i potpuno funkcionalan.*). U donjem delu ekrana nalaze se osnovne opcije za uređivanje funkcija ove komponente.

### Osnovna konfiguracija komponente

Kao prvo, na raspolaganju vam je opcija da istog trenutka uključite/isključite komponentu **Web štit** tako što ćete označiti stavku **Omogući Web štit**. Ova opcija je podrazumevano omogućena, pa je i komponenta **Web štit** aktivna. Osim ako nemate dobar razlog da menjate ove postavke, preporučujemo da ova komponenta ostane aktivna. Ako je ova stavka označena, pa je komponenta **Web štit** pokrenuta, dostupno je još opcija za konfiguraciju koje se mogu uređivati na dve kartice:

- **Web** - možete uređivati konfiguraciju komponente u vezi sa skeniranjem sadržaja Web lokacija. Interfejs za uređivanje omogućava vam da konfigurirate sledeće osnovne opcije:

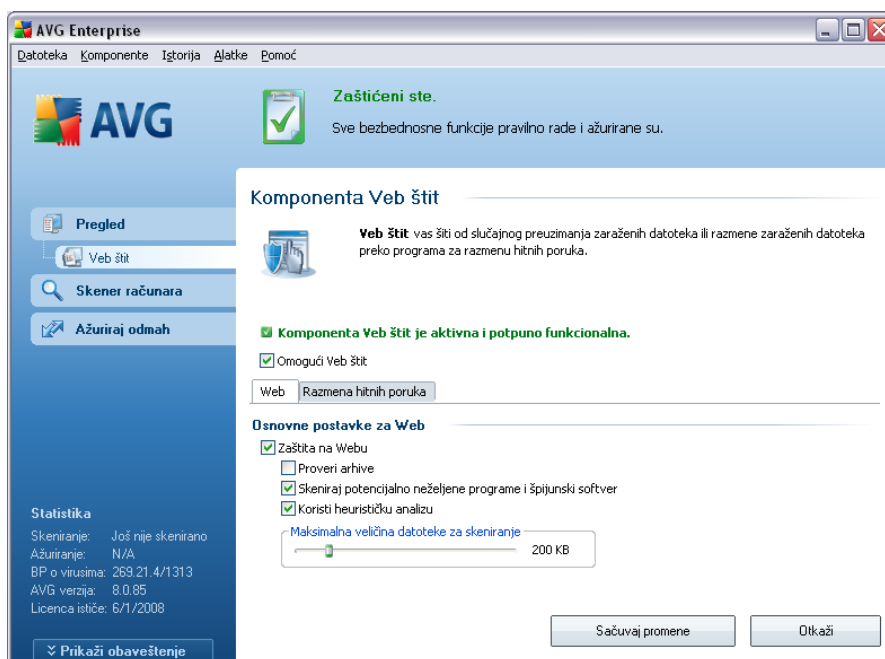

- **Zaštita na Webu** - ova opcija potvrđuje da **Web štit** treba da obavlja skeniranje sadržaja www stranica. Ako je ova opcija uključena (podrazumevano), možete uključiti/isključiti sledeće stavke:
  - **Proveri archive** - skeniranje sadržaja arhiva koje se potencijalno nalaze na www stranici koja se prikazuje
  - **Skeniraj potencijalno neželjene programe** - skeniranje potencijalno neželjenih programa (*izvršnih programa koji se mogu ponašati kao špijunski programi ili adwer*) koji se nalaze na www stranici koja se prikazuje
  - **Koristi heurističku analizu** - skeniranje sadržaja stranice koja se prikazuje pomoću metoda heurističke analize (*dinamičke emulacije uputstava skeniranog objekta u virtualnom računarskom okruženju - pogledajte poglavlje [Principi zaštite od virusa](#)*)
  - **Maksimalna veličina datoteke za skeniranje** - ako se na prikazanoj stranici nalaze datoteke, možete skenirati njihov sadržaj pre nego što se preuzmu na vaš računar. Međutim, skeniranje velikih datoteka može potrajati i, samim tim, znatno usporiti učitavanje Web stranice. Pomoću ovog klizaca možete definisati maksimalnu veličinu datoteke za skeniranje **Web štitom**. Čak i u slučaju da je preuzeta

datoteka veća nego što je predviđeno, pa je **Web štit** neće skenirati, ipak će biti zaštićeni: ako je datoteka zaražena, **Stalni štit** će je odmah detektovati.

- **Razmena hitnih poruka** - omogućava uređivanje postavki komponente koje se tiču skeniranja razmene hitnih poruka (npr. ICQ, MSN Messenger, Yahoo ...).

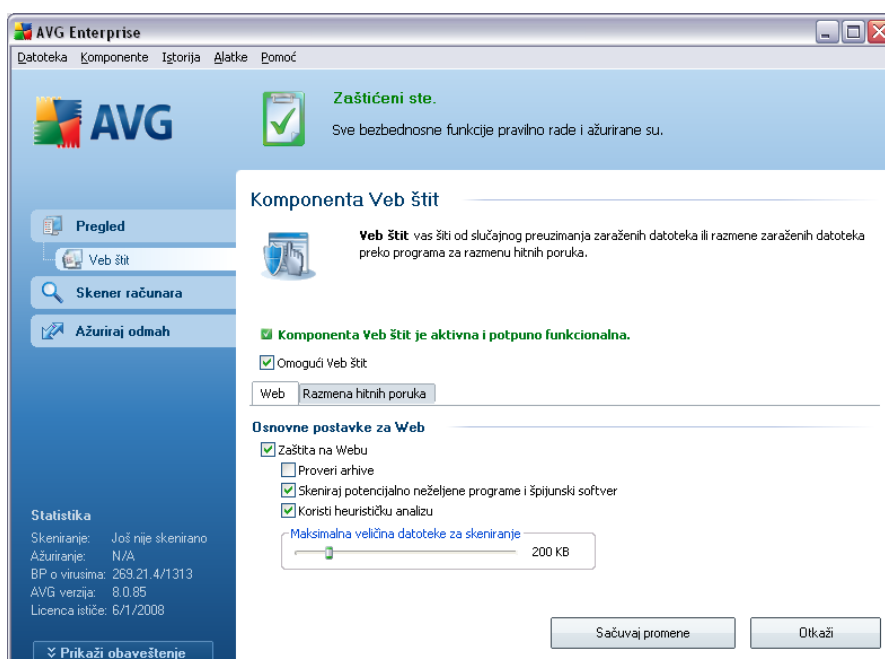

- Zaštita pri razmeni hitnih poruka - označite ovu stavku ako želite da Web štit proverava da li komunikacija na mreži sadrži viruse. Ako je ova opcija uključena, možete definisati koju aplikaciju za razmenu trenutnih poruka želite da pratite - trenutno **AVG 8.5 Internet bezbednost** podržane aplikacije ICQ, MSN i Yahoo.

**Napomena:** proizvođač softvera je podesio sve AVG komponente tako da se postignu optimalne performanse. Nemojte menjati AVG konfiguraciju ukoliko nemate dobar razlog za to. Podešavanja smeju da menjaju samo iskusni korisnici. Ako je potrebno da promenite konfiguraciju programa AVG, u sistemskom meniju izaberite stavku **Alatke / Napredna podešavanja**, a zatim uredite AVG konfiguraciju u novootvorenom dijalogu [AVG napredna podešavanja](#).

## Kontrolna dugmad

U interfejsu komponente **Web štit** dostupna su sledeca kontrolna dugmad:

- **Sacuvaj promene** - kliknite na ovo dugme da biste sacuvali i primenili promene koje ste napravili u ovom dijalogu
- **Otkazi**- kliknite na ovo dugme da biste se vratili u podrazumevani [AVG korisnicki interfejs](#) (*pregled komponenata*)

### 10.10. Detekcija Web štita

**Web štit** skenira sadržaj Web stranica koje posećujete i potencijalne datoteke koje se na njima nalaze pre nego što se prikažu u vašem Web pregledacu ili preuzmu na vaš racunar. Ako se detektuje pretnja, o tome cete odmah biti obavešteni sledecim dijalogom:

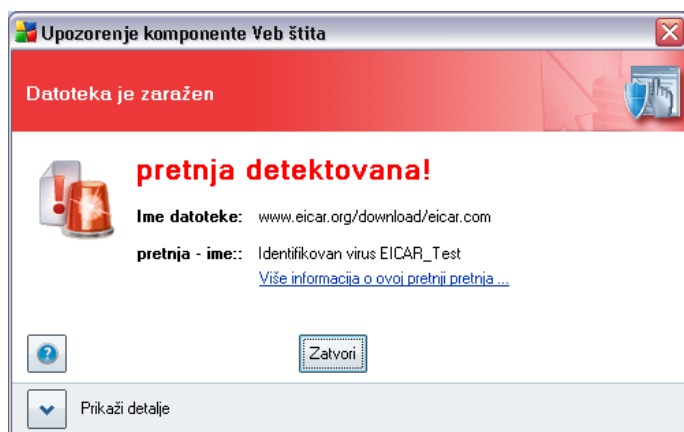

Sumnjiva Web stranica neće biti otvorena, a detekcija pretnje biće upisana na listu **Detekcije od strane Web štita** (možete je otvoriti pomoću sistemskog menija *Istorija / Detekcije od strane Web štita*).

## 10.1 Stalni štit

### 10.11. Stalni štit Principi

**Stalni štit** skenira datoteke prilikom njihovog kopiranja, otvaranja ili cuvanja. Kada **Stalni štit** otkrije virus u datoteci kojoj ste pristupili, on zaustavlja operaciju koja se u tom trenutku izvodi i ne dozvoljava da se virus aktivira. **Stalni štit**, ucitan u memoriju racunara za vreme pokretanja sistema, takode obezbeduje znacajnu zaštitu sistemskih oblasti racunara.

## 10.11. Interfejs komponente Stalni štít

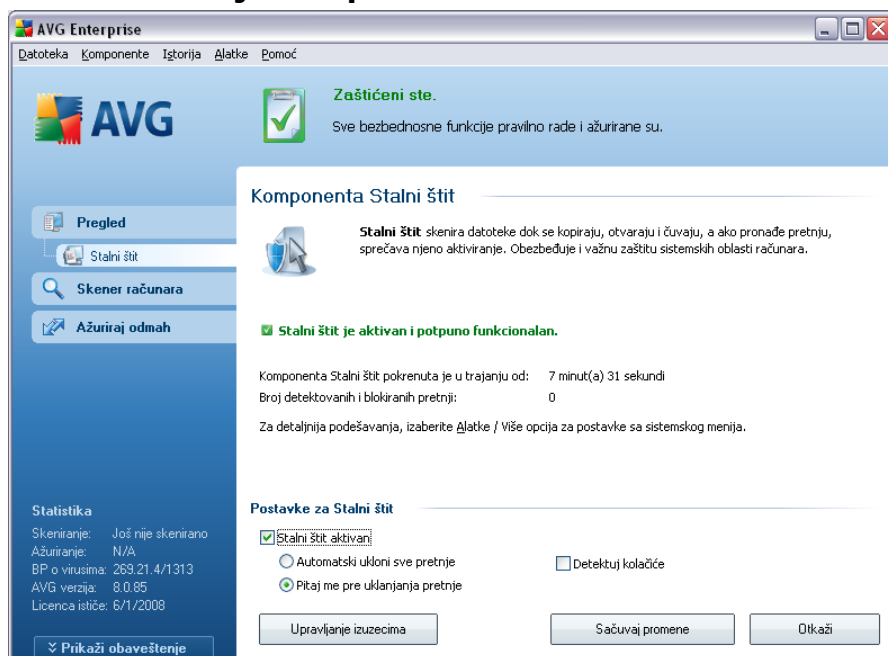

Pored pregleda najvažnijih statističkih podataka i informacija o trenutnom statusu komponente (*Stalni štít je aktivan i potpuno funkcionalan*), interfejs komponente **Stalni štít** sadrži i osnovne opcije za njeno podešavanje. Statistički podaci su sledeći:

- **Stalni štít je aktivan** - vremenski period od kako je ova komponenta poslednji put pokrenuta
- **Broj detektovanih i blokiranih pretnji** - broj detektovanih slučajeva zaraze cije je pokretanje/otvaranje blokirano (*po potrebi, ova vrednost se može resetovati; npr. u statističke svrhe - Resetuj vrednost*)

### Osnovna konfiguracija komponente

U donjem delu dijaloga nalazi se odeljak **Stalni štít - postavke** u kojem možete urediti osnovne postavke komponente (*detaljnije konfigurisanje, kao i kod ostalih komponenata, dostupno je ako otvorite stavku Datoteka/Napredna podešavanja sa sistemskog menija*).

Opcija **Stalni štít je aktivan** omogućava vam da jednostavno uključite/isključite stalnu zaštitu. Ova funkcija je podrazumevano uključena. Ako je stalna zaštita

uključena, možete odluciti kako ce se postupati sa eventualnim detektovanim zarazama (nacin uklanjanja):

- o automatski (**Automatski ukloni sve pretnje**)
- o ili tek nakon dozvole korisnika (**Pitaj me pre uklanjanja pretnje**)

Ovaj izbor ne utice na nivo bezbednosti, vec samo zavisi od vaših želja.

U oba slucaja, morate izabrati da li želite da uključite opciju **Ukloni kolacice automatski**. U određenim slucajevima, možete uključiti ovu opciju da biste postigli najviši nivo bezbednosti, ali je ona podrazumevano isključena. (kolacici = paketi teksta koje server šalje Web pregledacu, a zatim mu ih pregledac nepromenjene šalje pri svakom sledecem pristupanju serveru. HTTP kolacici služe za proveru identiteta, pracenje i održavanje određenih informacija o korisnicima, kao što su željene opcije za lokaciju ili sadržaj elektronskih kolica za kupovinu).

**Napomena:** proizvođač softvera je podesio sve AVG komponente tako da se postignu optimalne performanse. Nemojte menjati AVG konfiguraciju ukoliko nemate dobar razlog za to. Podešavanja smeju da menjaju samo iskusni korisnici. Ako je potrebno da promenite konfiguraciju programa AVG, u sistemskom meniju izaberite stavku **Alatke / Napredna podešavanja**, a zatim uredite AVG konfiguraciju u novootvorenom dijalogu [AVG napredna podešavanja](#).

## Kontrolna dugmad

U interfejsu komponente **Stalni štit** dostupna su sledeca kontrolna dugmad:

- **Upravljanje izuzecima** - otvaranje dijaloga [Stalni štit - Izuzimanje direktorijuma](#) u kojem možete definisati koje ce fascikle biti izuzete iz skeniranja pomocu komponente [Stalni štit](#)
- **Sacuvaj promene** - pritisnite ovo dugme da sacuvate i primenite promene koje ste uneli u ovom dijalogu
- **Otkazi** - pritisnite ovu dugme za povratak na podrazumevani [AVG korisnicki interfejs](#) (pregled komponenata)

## 10.11.1 Detekcija od strane stalnog štita

**Stalni štit** skenira datoteke prilikom njihovog kopiranja, otvaranja ili cuvanja. Kad bude detektovan virus ili bilo kakva pretnja, o tome ce vas odmah upozoriti sledeci dijalog.

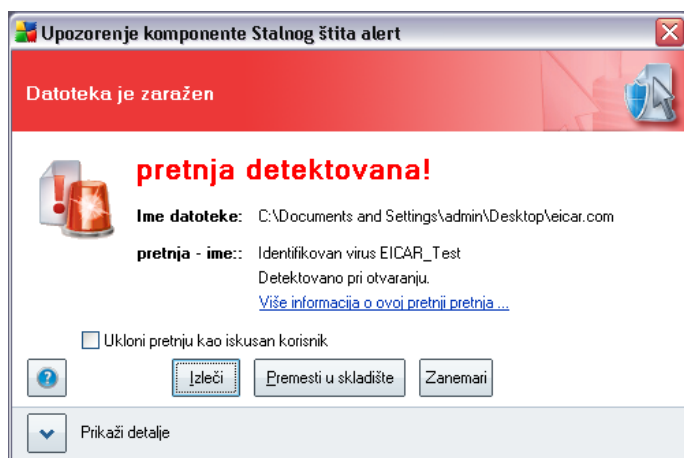

Dijalog sadrži informacije o detektovanoj pretnji i traži od vas da odlucite koja ce se radnja preduzeti:

- **Izleci** - ako je lecenje moguće, AVG će automatski izleciti zaraženu datoteku; ova opcija se preporučuje
- **Premesti u Skladište** - virus će biti premešten u AVG [Skladište za viruse](#)
- **Zanemari** - savetujemo vam da NE koristite ovu opciju ako za to nemate dobar razlog!

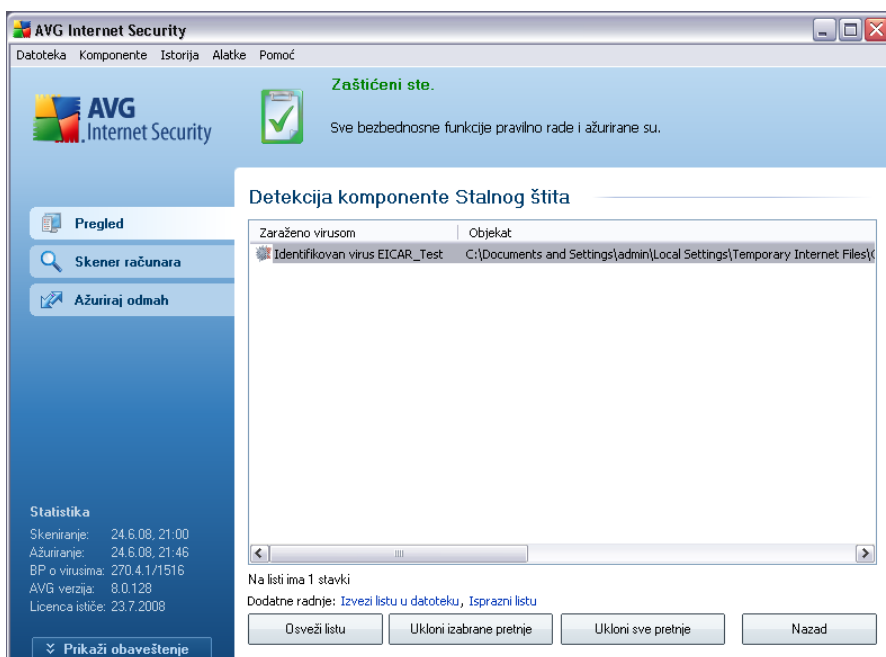

**Detekcija od strane stalnog štita** sadrži pregled objekata koje je detektovala komponenta **Stalni štiti**, ocenila ih kao opasne i izlecila ili premestila u fasciklu **Skladište za viruse**. Za svaki detektovan objekat, date su sledece informacije:

- **Zaraženo virusom** - opis (a moguće i ime) detektovanog objekta
- **Objekat** - lokacija objekta
- **Rezultat** - radnja obavljena nad detektovanim objektom
- **Tip objekta** - tip detektovanog objekta
- **Proces** - radnja koja je obavljena da bi potencijalno opasan objekat mogao da se detektuje

U donjem delu dijaloga, ispod liste, pronaci ćete informacije o ukupnom broju gore navedenih detektovanih objekata. Osim toga, možete izvesti celu listu detektovanih objekata u datoteku (**Izvezi listu u datoteku**) i izbrisati sve stavke o detektovanim objektima (**Isprazni listu**). Dugme **Osveži listu** ažuriraće listu pretnji koje je pronašao **Stalni štiti**. Dugme **Nazad** vratice vas u podrazumevani **AVG korisnicki interfejs** (pregled komponenta).

## 10.1 Upravljanje ažuriranjem

### 10.12. Principi upravljanja ažuriranjem

Nijedan bezbednosni softver ne može garantovati pouzdanu zaštitu od raznih vrsta pretnji ako se redovno ne ažurira! Kreatori virusa stalno traže nove propuste u softveru i operativnim sistemima koje mogu da iskoriste. Svakodnevno se pojavljuju novi virusi, novi malver, novi napadi sa mreže. Zato proizvođači softvera redovno izdaju sadržaje za ažuriranje i bezbednosne zakrpe za ispravljanje otkrivenih propusta u bezbednosti.

***Od ključnog je značaja da redovno ažurirate program AVG!***

Komponenta **Upravljanje ažuriranjem** pomaže vam da upravljate redovnim ažuriranjem. U okviru ove komponente, možete zakazati automatsko preuzimanje datoteka za ažuriranje sa Interneta ili lokalne mreže. Ažuriranje osnovnih definicija virusa trebalo bi da se obavlja svakodnevno, ako je moguće. Manje hitno ažuriranje programa može se obavljati jednom nedeljno.

***Napomena:*** Obratite pažnju na poglavlje [Ažuriranje programa AVG](#) za više informacija o vrstama i nivoima ažuriranja!

## 10.12. Interfejs komponente Upravljanje ažuriranjem

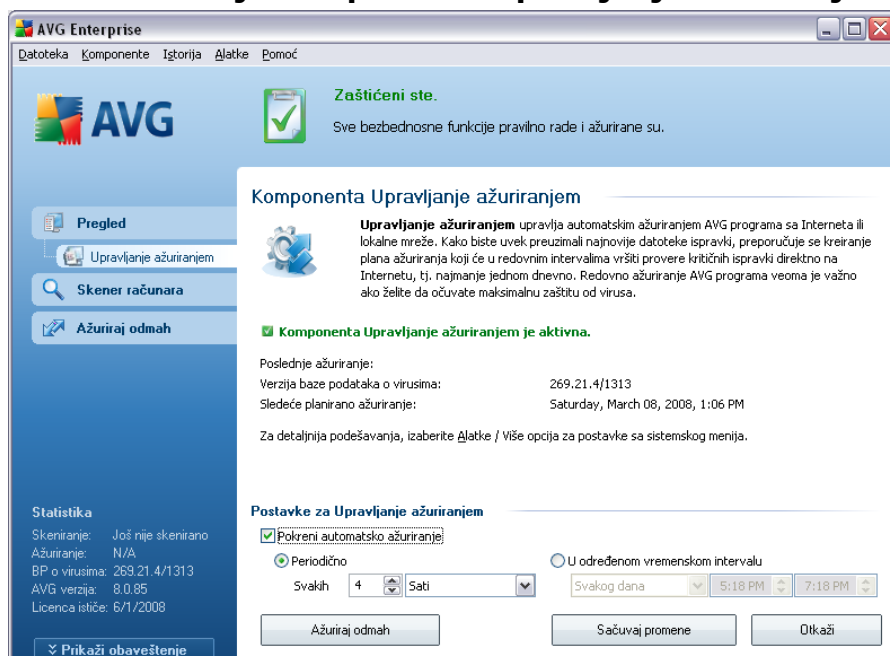

Interfejs komponente **Upravljanje ažuriranjem** prikazuje informacije o funkcionalnosti komponente i o njenom trenutnom statusu (*Upravljanje ažuriranjem je aktivno.*), a obezbeđuje i odgovarajuće statističke podatke:

- **Najnovija ispravka** - navodi datum i vreme poslednjeg ažuriranja baze podataka
- **Verzija baze podataka virusa** - definiše broj najnovije baze podataka virusa; taj broj se uvecava nakon svakog ažuriranja baze podataka virusa

### Osnovna konfiguracija komponente

U donjem delu dijaloga pronaci cete odeljak **Postavke upravljanja ažuriranjem** gde možete praviti promene pravila za pokretanje ažuriranja. Možete definisati da li želite da se datoteke za ažuriranje automatski preuzimaju (**Automatski zapocni ažuriranje**) ili samo na zahtev. Opcija **Automatski zapocni ažuriranje** podrazumevano je uključena i preporučuje se da to ne menjate! Redovno preuzimanje datoteka za ažuriranje ključno je za ispravan rad bilo kojeg bezbednosnog softvera!

Takode možete definisati vreme pokretanja ažuriranja:

- **Periodicno** - definišite vremenski interval
- **U određeno vreme** - definišite tačan dan i vreme

Podrazumevano je da se ažuriranje obavlja svaka četiri sata. Preporučuje se da ne menjate ovo podešavanje ukoliko nemate ozbiljan razlog za to!

**Napomena:** proizvođač softvera podesio je sve komponente AVG softvera tako da pružaju optimalne performanse. Nemojte menjati AVG konfiguraciju ukoliko nemate dobar razlog za to. Podešavanja smeju da menjaju samo iskusni korisnici. Ako je potrebno da promenite konfiguraciju programa AVG, u sistemskom meniju izaberite stavku **Alatke / Napredna podešavanja**, a zatim uredite AVG konfiguraciju u novootvorenom dijalogu [AVG napredna podešavanja](#).

### Kontrolna dugmad

U interfejsu komponente **Upravljanje ažuriranjem** dostupna su sledeća kontrolna dugmad:

- **Ažuriraj odmah** - pokrece [trenutno ažuriranje](#) na zahtev
- **Sacuvaj promene** - kliknite na ovo dugme da biste sacuvali i primenili promene koje ste napravili u ovom dijalogu
- **Otkazi**- kliknite na ovo dugme da biste se vratili u podrazumevani [AVG korisnicki interfejs](#) (pregled komponenti)

### 10.1.3 AVG bezbednosna traka sa alatkama

**AVG bezbednosna traka sa alatkama** je osmišljena tako da radi sa programima **MS Internet Explorer** (verzija 6.0 ili novija) i **Mozilla Firefox** (verzija 1.5 ili novija).

**Napomena:** AVG bezbednosna traka sa alatkama nije predviđena za serverske platforme!

Nakon instalacije, **AVG bezbednosna traka sa alatkama** podrazumevano ce se prikazivati neposredno ispod trake adrese u pregledacu:

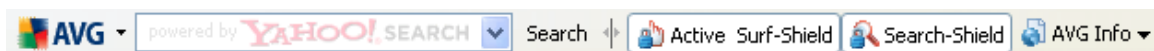

**AVG bezbednosna traka sa alatkama** sastoji se od sledecih elemenata:

- **Dugme sa AVG logotipom** - pristup opštim stavkama trake sa alatkama. Kliknite na dugme sa logotipom da biste bili preusmereni na AVG Web lokaciju ([www.avg.com](http://www.avg.com)). Ako kliknete na pokazivac pored AVG ikone, otvorice se sledece:
  - **Informacije o traci sa alatkama** - link ka maticnoj stranici **AVG bezbednosne trake sa alatkama** koja sadrži detaljne informacije o zaštiti koju pruža traka sa alatkama
  - **Pokreni AVG 8.0** - otvaranje korisnickog interfejsa programa [AVG 8](#)
  - **Opcije** - otvaranje dijaloga za konfigurisanje u kojem možete podesiti postavke **AVG bezbednosne trake sa alatkama** u skladu sa svojim potrebama; dijalog sa sastoji iz dve kartice:
    - **Opšte postavke** - na ovoj kartici nalaze se dva odeljka: **Dugmad** i **Ocene**.

U odeljku **Dugmad** možete konfigurisati koja ce se dugmati prikazivati na **AVG bezbednosnoj traci sa alatkama**, a koja ce biti sakrivena. Podrazumevano se prikazuju sva dugmad.

U odeljku **Ocene** možete odrediti koji tip ocena ce se prikazivati za rezultate pretrage. Podrazumevano se prikazuju sve ocene, ali možete sakriti neke od njih (*prilikom pretrage pomocu Yahoo! polja, prikazuju se samo bezbedni rezultati*).

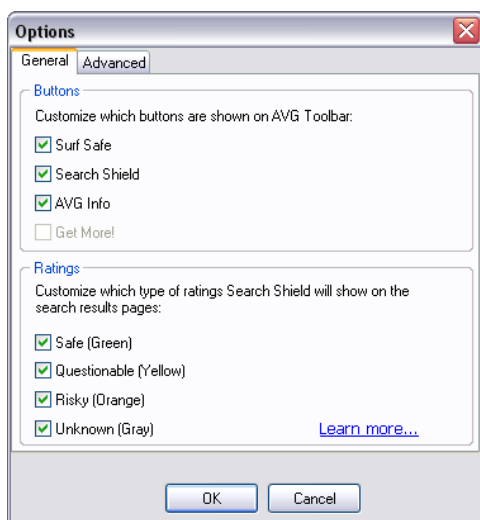

- **Više opcija** - na ovoj kartici možete urediti zaštitne funkcije **AVG bezbednosne trake sa alatkama**. Podrazumevano, omogućene su obe funkcije: **AVG štit za pretraživanje** i **AVG štit za aktivno pregledanje Interneta**.

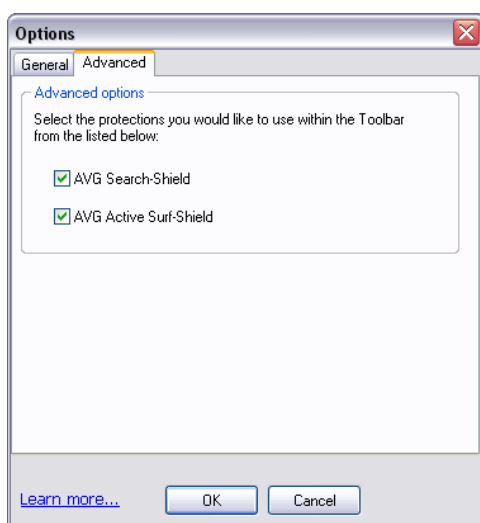

- **Ažuriranje** - proveravanje da li postoje novi sadržaji za ažuriranje **AVG bezbednosne trake sa alatkama**
- **Pomoc** - nudi opciju otvaranja datoteke pomoci, kontaktiranja **AVG tehnicke podrške** ili prikazivanja detaljnih informacija o verziji trake

sa alatkama koju koristite

- **Yahoo! polje za pretragu** - jednostavan i bezbedan nacin da pretražujete Web pomocu Yahoo! pretrage. Unesite rec ili frazu u polje za pretragu i pritisnite dugme **Traži** da biste direktno pokrenuli pretragu na Yahoo! serveru, bez obzira na to koja se stranica trenutno prikazuje. U polju za pretragu prikazuje se i vaša istorija pretraživanja. Pretraživanje pomocu polja za pretragu analizira komponenta **[AVG štit za pretraživanje](#)**.
- **Dugme AVG štita za aktivno pregledanje Interneta** - dugme za ukljucivanje/iskljucivanje koje upravlja statusom zaštite pomocu **[AVG štita za aktivno pregledanje Interneta](#)**
- **Dugme AVG štita za pretraživanje** - dugme za ukljucivanje/iskljucivanje koje upravlja statusom zaštite pomocu **[AVG štit za pretraživanje](#)**
- **Dugme AVG informacije** - sadrži linkove ka važnim bezbednosnim informacijama na AVG Web lokaciji (**[www.avg.com](http://www.avg.com)**)

## 11. Identity Protection

**Identity Protection** je samostalna komponenta, prethodno poznata kao Sana koja je nedavno spojena u **AVG 8.5 Internet bezbednost**. Instalirana je pomocu istog instalacionog dokumenta sa odgovarajucim licencnim brojem za *detalje o proizvodu i licenci pogledajte [AVG Download Manager](#)*

**Identity Protection** trenutno je dostupan samo na Engleskom jeziku.

### 11.1.Identity\_Protection\_Principles

### 11.2.Identity\_Protection\_Interface

Ovde unesite tekst teme.

## 12. AVG napredna podešavanja

Dijalog za naprednu konfiguraciju programa **AVG 8.5 Internet bezbednost** otvara se u novom prozoru po imenu **Napredna podešavanja AVG programa**. Ovaj prozor je podeljen u dva odeljka: sa leve strane se nalazi stablo za navigaciju po opcijama za konfigurisanje programa. Izaberite komponentu čiju konfiguraciju želite da izmenite (*ili nekog njenog dela*), kako bi se sa desne strane otvorio dijalog za uređivanje.

### 12.1. Izgled

Prva stavka navigacionog stabla, **Izgled**, odnosi se na opšte postavke [AVG korisničkog interfejsa](#), kao i nekoliko osnovnih opcija ponašanja aplikacije:

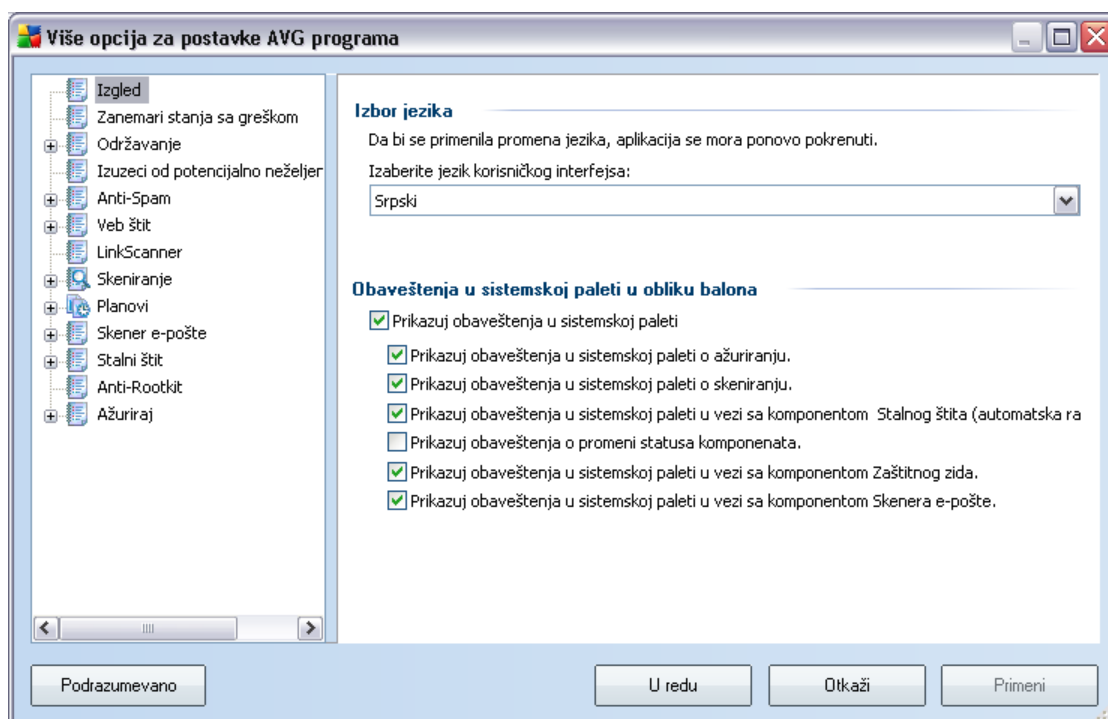

#### Izbor jezika

U odeljku **Izbor jezika**, možete izabrati željeni jezik sa padajućeg menija; izabrani jezik će se koristiti za citavi [AVG korisnički interfejs](#). U padajućem meniju navedeni su samo oni jezici koje ste izabrali u toku [procesa instalacije](#) (vidi poglavlje [Prilagodena instalacija - Izbor komponenta](#)). Međutim, da biste završili prebacivanje aplikacije na

drugi jezik, potrebno je da ponovo pokrenete korisnicki interfejs; pratite sledece korake:

- Izaberite željeni jezik za aplikaciju i potvrdite izbor pritiskom na dugme **Primeni** (u donjem desnom uglu)
- Pritisnite dugme **U redu** da biste zatvorili dijalog za uređivanje **Napredna podešavanja AVG programa**
- Zatvorite [AVG korisnicki interfejs](#) pomocu opcije iz [sistemskog menija Datoteka/Izadi](#).
- Ponovo otvorite [AVG korisnicki interfejs](#) na neki od sledecih nacina: dvaput kliknite na [AVG ikonu sistemske palete](#), dvaput kliknite na AVG ikonu na radnoj površini ili izaberite meni **Start/Svi programi/AVG 8.0/AVG korisnicki interfejs** (vidi poglavlje [Pristupanje korisnickom interfejsu](#))  
Korisnicki interfejs ce se prikazati na novoizabranom jeziku.

### Obaveštenja u sistemskoj paleti u obliku balona

U ovom odeljku možete izabrati da se ne prikazuju obaveštenja u sistemskoj paleti u obliku balona koja vas informišu o statusu aplikacije. Obaveštenja u obliku balona se podrazumevano prikazuju i preporučuje se da ovu opciju ostavite ukljucenom! Obaveštenja u obliku balona obicno vas informišu o promeni statusa neke AVG komponente, na šta je potrebno da obratite pažnju!

Medutim, ako iz nekog razloga odlucite da ne želite da se prikazuju ova obaveštenja, ili biste želeli da se prikazuju samo odredena obaveštenja (vezana za odredenu AVG komponentu), možete definisati i navesti željene opcije tako što cete oznaciti/poništi izbor sledecih opcija:

- **Prikazuj obaveštenja u sistemskoj paleti** - podrazumevano, ova stavka je izabrana ( *ukljucena*), pa se obaveštenja prikazuju. Opozovite izbor ove stavke da biste potpuno iskljucili sva obaveštenja u obliku balona. Ako je ova stavka ukljucena, možete dodatno definisati koja ce se obaveštenja prikazivati:
  - **Prikazuj obaveštenja u sistemskoj paleti o ažuriranju programa** - odlucite da li ce se prikazivati informacije o pokretanju, toku i završetku ažuriranja programa AVG;
  - **Prikazuj obaveštenja u sistemskoj paleti o skeniranju** - odlucite da li ce se prikazivati informacije o automatskom pokretanju planiranog

skeneranja, njegovom toku i rezultatima;

- **Prikazuj obaveštenja komponente Stalni štít** - odlucite da li ce se prikazivati informacije o cuvanju, kopiranju i otvaranju datoteka;
- **Prikazuj obaveštenja o promeni statusa komponenata** - odlucite da li ce se prikazivati informacije o aktivnosti/neaktivnosti komponenata ili potencijalnim problemima u okviru komponente. Prilikom prijavljivanja stanja greške komponente, ova opcija je jednaka informativnoj funkciji ikone sistemske palete (promeni boje) koja prijavljuje probleme u AVG komponentama.
- **Prikazuj obaveštenja u sistemskoj paleti u vezi sa zaštitnim zidom** - odlucite da li ce se obaveštenja u vezi sa statusom i procesima zaštitnog zida, npr. upozorenja o aktiviranju/deaktiviranju ove komponente, mogucem blokiranju saobracaja itd. prikazivati ili ne;
- **Prikazuj obaveštenja u sistemskoj paleti u vezi sa komponentom Skener e-pošte** - odlucite da li ce se prikazivati informacije o skeneranju sve dolazne i odlazne pošte.

## 12.2. Zanemarivanje stanja sa greškom

U dijalogu **Zanemari stanje komponenti sa greškom** možete izabrati one komponente za koje ne želite da dobijate obaveštenja:

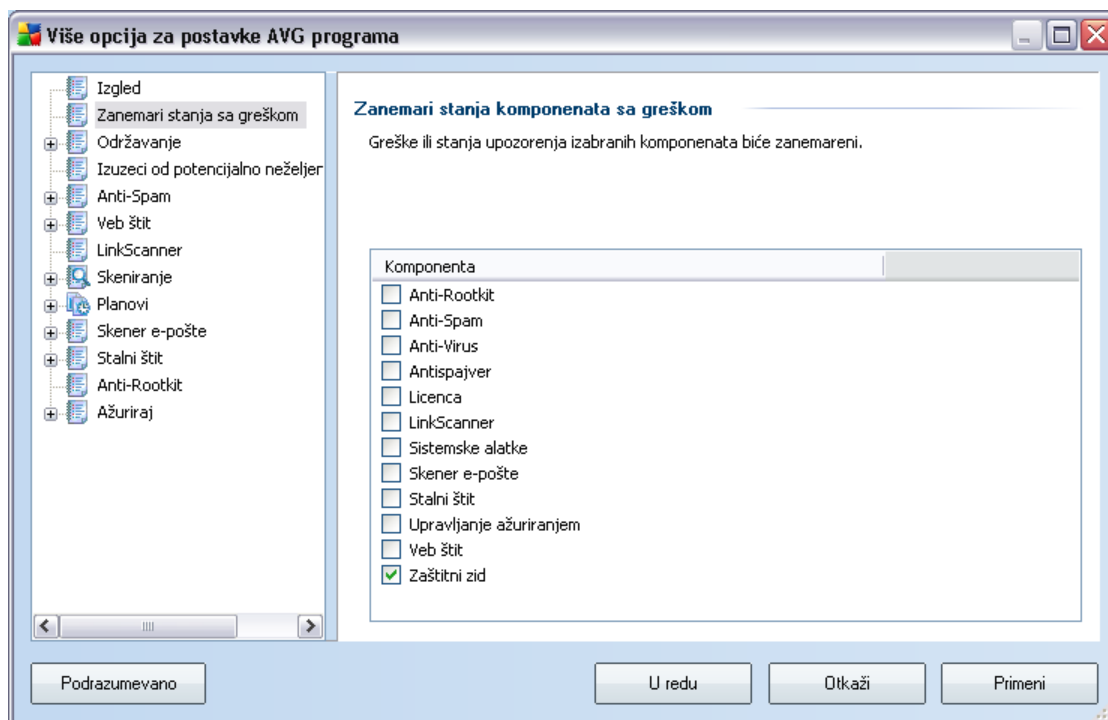

Podrazumevano, na listi nije izabrana nijedna komponenta. To znaci da ako se neka komponenta nade u stanju greške, bicete odmah obavešteni putem:

- **ikone na sistemskoj paleti** – kada sve komponente programa AVG rade ispravno, ikona se prikazuje u cetiri boje. Medutim, ako dode do greške, ona postaje siva sa crvenim znakom uzvika,
- tekstualnog opisa postojećeg problema u odeljku **Informacije o bezbednosnom statusu** u glavnom prozoru programa AVG

Možda ce biti potrebno da u nekoj situaciji iz nekog razloga privremeno isključite komponentu (*to se ne preporučuje, trebalo bi da sve komponente stalno budu uključene i u podrazumevanoj konfiguraciji, ali postoji mogućnost da ih isključite*). U tom slučaju, ikona na sistemskoj paleti vas automatski obaveštava o statusu greške komponente. Medutim, u ovom konkretnom slučaju ne može se govoriti o stvarnoj grešci jer ste je namerno izazvali i svesni ste mogućeg rizika. Kada ikona postane

siva, necete dobijati obaveštenja o mogucoj drugoj grešci koja se javila.

U tom slucaju, u gore navedenom dijalogu možete izabrati komponente koje mogu biti u stanju greške (*ili isključene*) i za koje ne želite da dobijate obaveštenja. Ista opcija za **zanemarivanje stanja komponente** je takode dostupna za određene komponente direktno iz [pregleda komponente u glavnom prozoru programa AVG](#).

### 12.3.Skladište za viruse

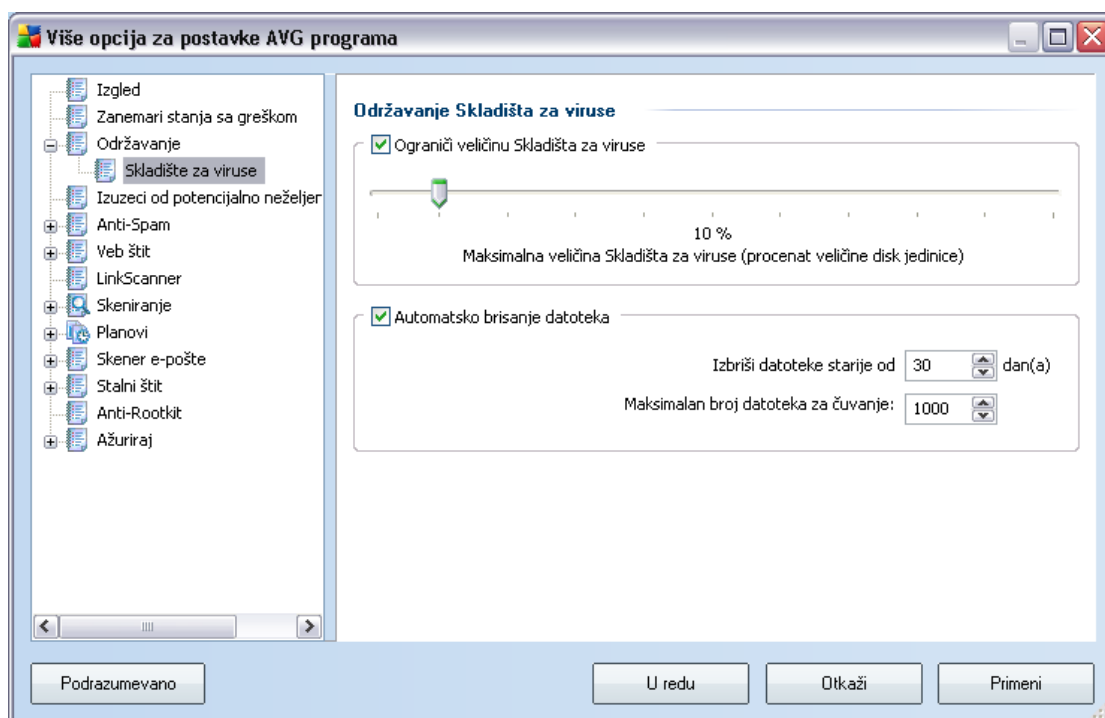

U dijalogu **Održavanje Skladišta za viruse** možete definisati nekoliko parametara u vezi sa administracijom objekata koji se čuvaju u [Skladištu za viruse](#):

- **Ograniči veličinu karantina za viruse** - pomocu klizaca podesite maksimalnu velicinu [Skladišta za viruse](#). Velicina se definiše kao procenat velicine lokalnog diska.
- **Automatsko brisanje datoteka** - u ovom odeljku možete definisati maksimalni vremenski interval za čuvanje objekata u [Skladištu za viruse](#) (**Izbriši datoteke starije od ... dana**), kao i maksimalni broj datoteka za čuvanje u [Skladištu za viruse](#) (**Maksimalni broj datoteka za čuvanje**)

- **Ukloni** - brisanje izabrane stavke sa liste izuzetaka
- **Dodaj izuzetak** - otvaranje dijaloga za uređivanje u kojem možete definisati parametre novog izuzetka koji će biti kreiran:

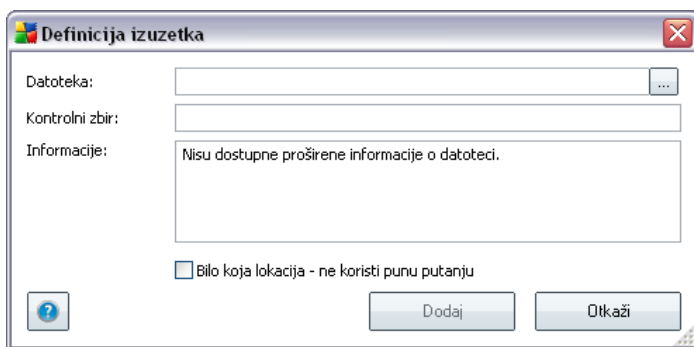

- **Datoteka** - unesite punu putanju do datoteke koju želite da označite kao izuzetak
- **Kontrolni zbir** - prikazuje jedinstveni „potpis“ izabrane datoteke. Kontrolni zbir je automatski generisana niska znakova koja dozvoljava AVG programu da nedvosmisleno razlikuje odabranu datoteku od drugih datoteka. Kontrolni zbir se generiše i prikazuje nakon uspešnog dodavanja datoteke.
- **Informacije o datoteci** - prikazivanje postojećih dodatnih informacija o izabranoj datoteci (*informacije o licenci/verziji itd.*)
- **Bilo koja lokacija - ne koristi punu putanju** - ako želite da ovu datoteku označite kao izuzetak samo ako se nalazi na određenoj lokaciji, nemojte izabrati ovo polje.

## 12.5. Odbrana od neželjene pošte

## 12.5.1. Postavke

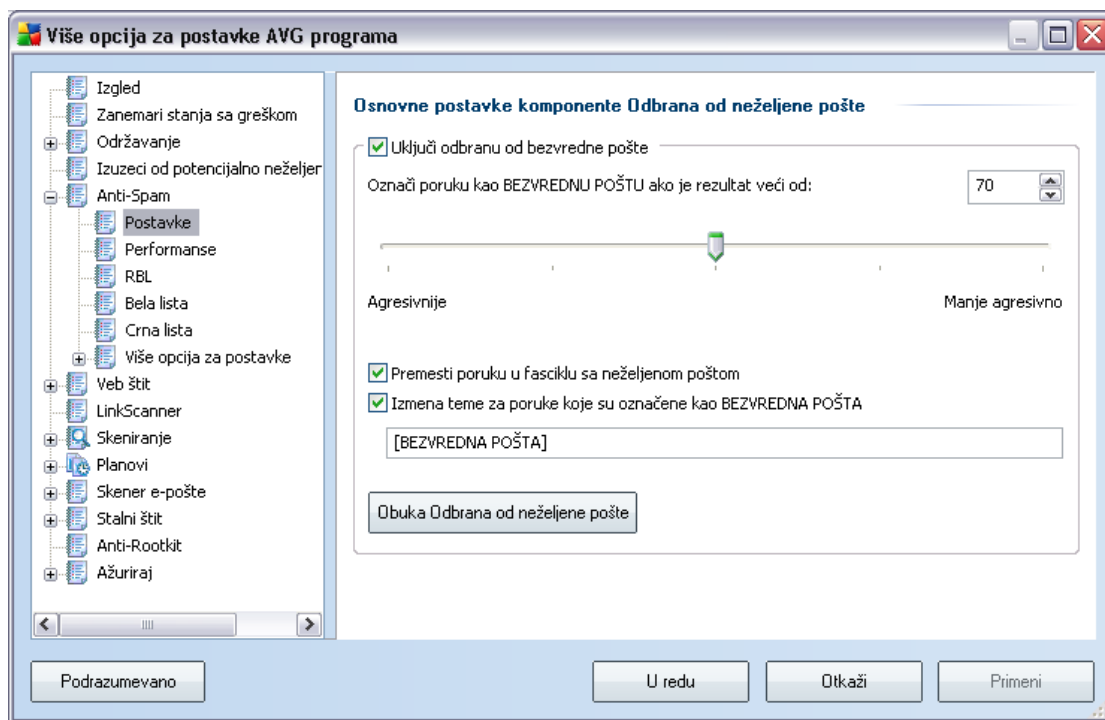

U dijalogu **Podešavanja performansi mašine**, možete označiti polje za potvrdu **Uključi odbranu od neželjene pošte** kako biste dozvolili/zabranili skeniranje e-pošte u potrazi za neželjenom poštom.

U ovom dijalogu možete izabrati agresivnije ili manje agresivne mere ocenjivanja. Filter komponente **Odbrana od neželjene pošte** dodeljuje rezultat svakoj poruci (tj. *koliko je sadržaj poruke sličan NEŽELJENOJ POŠTI*) na osnovu nekoliko tehnika dinamičkog skeniranja. Postavku **Oznaci poruku kao neželjenu poštu ako je rezultat veci od** možete prilagoditi tako što ćete uneti željenu vrednost (0 do 100) ili pomeriti klizac na levo ili na desno (ako koristite klizac, raspon vrednosti je ograničen na 50-90).

Uglavnom preporučujemo da se granica postavi između 50–90, a ako ste i dalje neodlučni, na 90. Evo opšteg pregleda granice ocenjivanja:

- **Vrednost 90-99** - najveći broj dolaznih e-poruka biće normalno isporučene (neće biti označene kao [neželjene poruke](#)). [Neželjene poruke](#) koje se najlakše identifikuju biće filtrirane i uklonjene, ali velika količina [neželjenih poruka](#) može i dalje biti dozvoljena.

- **Vrednost 80-89** - e-poruke koje su verovatno [neželjene](#) bice filtrirane i uklonjene. Može se desiti da se greškom filtriraju i neke poruke koje nisu neželjene.
- **Vrednost 60-79** - smatra se prilično agresivnom konfiguracijom. E-poruke koje su možda [neželjene](#) bice filtrirane. Postoji mogućnost da budu filtrirane i poruke koje nisu bezvredne(neželjene).
- **Vrednost 1-59** - veoma agresivna konfiguracija. Jednako je verovatno da će biti obuhvacene i e-poruke koje nisu bezvredne, kao i prave [neželjene poruke](#). Ovaj granicni opseg se ne preporučuje za uobicajenu upotrebu.
- **Vrednost 0** - u ovom režimu dobijacete samo e-poruke od pošiljalaca koji se nalaze na vašoj [beloj listi](#). Sve druge e-poruke smatraće se [neželjenim](#). **Ovaj granicni opseg se ne preporučuje za uobicajenu upotrebu.**

U dijalogu **Podešavanja performansi mašine** možete detaljno definisati kako će se postupati sa detektovanim [neželjenim](#) e-porukama:

- **Premesti poruku u fasciklu sa neželjenom poštom** - označite ovo polje za potvrdu ako želite da se sve detektovane neželjene poruke automatski premeštaju u fasciklu sa neželjenom poštom u okviru vašeg klijenta za e-poštu.;
- **Dodaj primaoca poslatih e-poruka na belu listu** - označite ovo polje za potvrdu da biste potvrdili da su svi primaoci poslatih e-poruka pouzdani i da sve poruke koje stižu sa njihovih naloga za e-poštu treba da budu isporučene;
- **Izmena teme za poruke koje su označene kao virusi** - označite ovo polje za potvrdu ako želite da sve poruke za koje je otkriveno da su [bezvredne](#) budu označene određenom recju ili znakom u polju za temu; željeni tekst možete uneti u aktivirano polje za tekst.

## Kontrolna dugmad

**Dugme Obuka odbrane od neželjene pošte** otvara [Carobnjak za obuku odbrane od neželjene pošte](#), detaljno opisan u [sledecem poglavlju](#).

U prvom dijalogu **Carobnjaka za obuku odbrane od neželjene pošte** od vas će se tražiti da izaberete izvor e-poruka koje želite da upotrebite za obuku. Uglavnom će biti potrebno da koristite neželjene e-poruke koje su netacno obeležene kao bezvredna pošta ili koje nisu prepoznate.

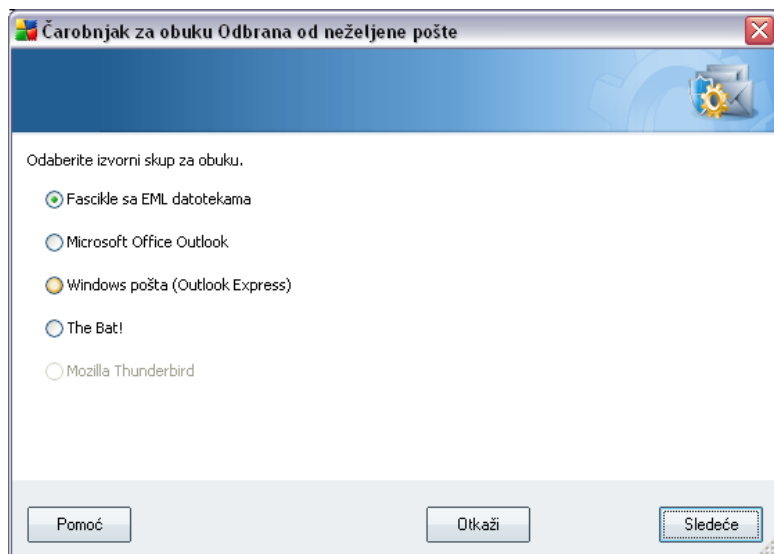

Postoje sledece opcije:

- **Odredeni klijent e-pošte** - ako koristite neki od klijenata e-pošte sa liste ( *MS Outlook, Outlook Express, The Bat!, Mozilla Thunderbird* ), jednostavno izaberite odgovarajucu opciju
- **Fascikla sa EML datotekama** - ako koristite neki drugi program za e-poštu, trebalo bi prvo da sacuvate poruke u neku fasciklu (u formatu *.eml*) ili da se uverite da znate u kojoj fascikli vaš program za e-poštu cuva poruke. Zatim izaberite **Fascikla sa EML datotekama**, što ce vam u sledecem koraku omogućiti da pronadete odgovarajucu fasciklu.

Da biste olakšali i ubrzali proces obuke trebalo bi da prethodno sortirate e-poruke u fasciklama tako da fascikla koju cete koristiti za obuku sarži samo odgovarajuće e-poruke (željene ili neželjene). Medutim, to nije neophodno pošto cete kasnije moci da filtrirate e-poruke.

Izaberite odgovarajucu opciju i kliknite na dugme **Sledeće** da biste nastavili sa carobnjakom.

Koji ce se dijalog prikazati u ovom koraku zavisi od toga šta ste prethodno izabrali.

### **Fascikle sa EML datotekama**

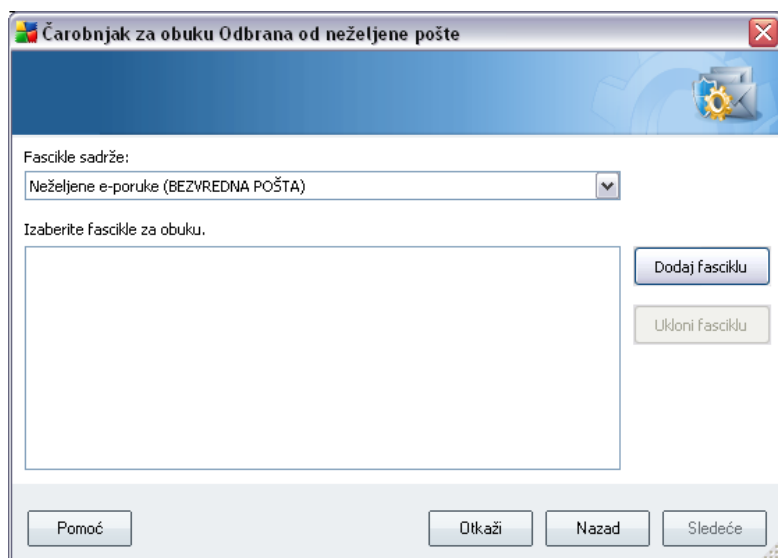

U ovom dijalogu izaberite fasciklu koja sadrži poruke koje želite da upotrebite za obuku. Kliknite na dugme **Dodaj fasciklu** da biste pronašli fasciklu koja sadrži .eml datoteke (*sacuvane e-poruke*). Izabrana fascikla bice prikazana u dijalogu.

U padajućem meniju **Fascikle sadrže** izaberite jednu od dve opcije – da li izabrana fascikla sadrži željene poruke (*željena pošta*) ili neželjene poruke (*neželjena pošta*). Obratite pažnju na to da ćete u sledecem koraku moci da filtrirate e-poruke, pa fascikla ne mora da sadrži samo e-poruke za obuku. Neželjene izabrane fascikle možete ukloniti sa liste ako kliknete na dugme **Ukloni**.

Kada završite, kliknite na dugme **Sledece** i predite na [Opcije za filtriranje poruka](#).

### **Odredeni klijent e-pošte**

Nakon što potvrdite neku do opcija, pojaviće se novi dijalog.

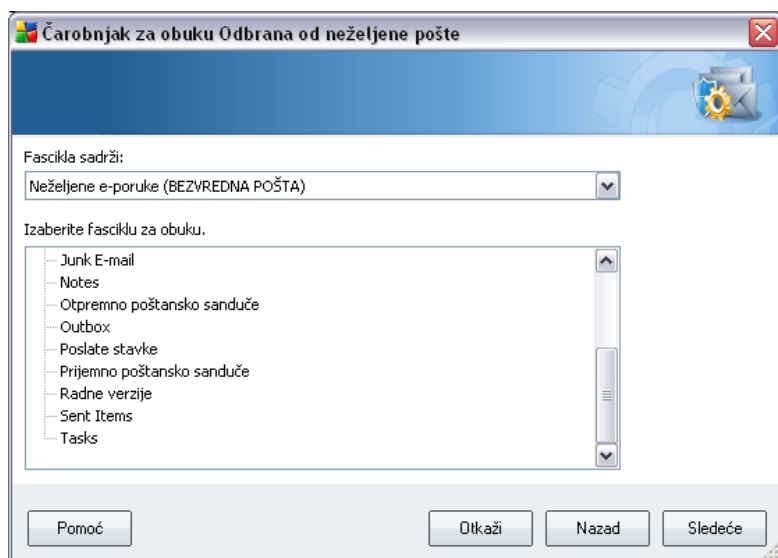

**Napomena:** Ako je u pitanju Microsoft Office Outlook, od vas ce se zatražiti da prvo izaberete profil MS Office Outlook.

U padajucem meniju **Fascikle sadrže** izaberite jednu od dve opcije – da li izabrana fascikla sadrži željene poruke (*željena pošta*) ili neželjene poruke (*neželjena pošta*). Obratite pažnju na to da cete u sledecem koraku moci da filtrirate e-poruke, pa fascikla ne mora da sadrži samo e-poruke za obuku. U glavnom odeljku u dijalogu bice prikazano stablo za navigaciju za izabrani klijent e-pošte. Pronadite odgovarajucu fasciklu u stablu pa je oznacite pomocu miša.

Kada završite, kliknite na dugme **Sledece** i predite na [Opcije za filtriranje poruka](#).

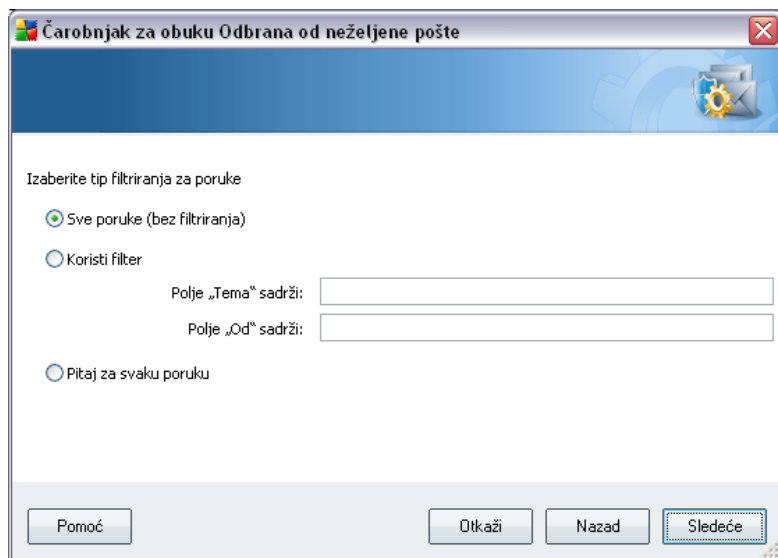

U ovom dijalogu možete da podesite filtriranje e-poruka.

Ako ste sigurni da izabrana fascikla sadrži samo poruke koje želite da upotrebite za obuku, izaberite opciju **Sve poruke (bez filtriranja)**.

Ako niste sigurni koje poruke se nalaze u fascikli i želite da vas carobnjak pita za svaku pojedinačnu poruku (da biste utvrdili da li želite da je koristite za obuku), izaberite opciju **Pitaj za svaku poruku**.

Ako želite naprednije filtriranje, izaberite opciju **Upotrebi filter**. Možete uneti rec ( *ime*), deo reci ili frazu koja ce se tražiti u temi e-poruke i/ili polju Pošiljalac. Za obuku ce, bez daljih upita, biti iskorišćene sve poruke koje potpuno odgovaraju unetim kriterijumima.

**Pažnja!** Kada popunite oba okvira za tekst, koristice se i adrese koje ispunjavaju jedan od dva uslova.

Nakon izbora odgovarajuće opcije, kliknite na dugme **Sledeće**. Sledeci dijalog je samo informativne prirode i saopštava vam da je carobnjak spreman da obradi poruke. Da biste pokrenuli obuku, ponovo kliknite na dugme **Sledeće**. Pocece obuka u skladu sa izabranim uslovima.

## 12.5.2. Performanse

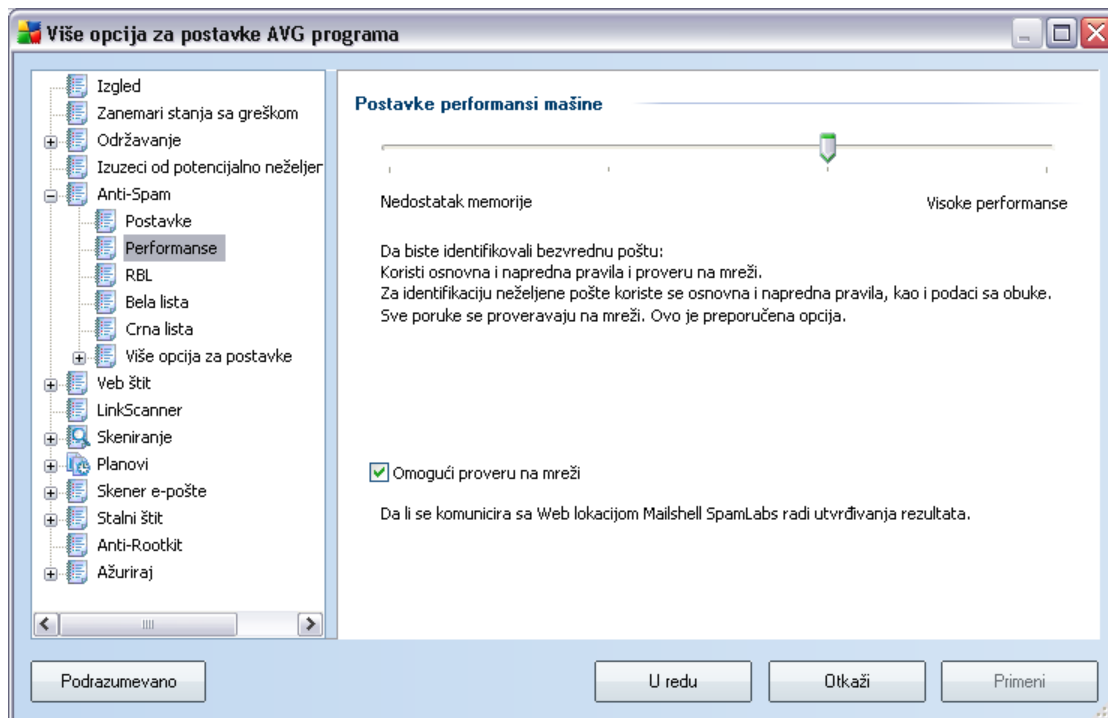

U dijalogu **Podešavanja performansi mašine**, ( koji je povezan preko stavke **Performanse** sa leve strane za navigaciju) nalaze se postavke performansi komponente **Odbrana od neželjene pošte** . Pomerite klizac nalevo ili nadesno da biste promenili nivo performansi skeniranja, koji se kreće između režima **Nedostatak memorije** / **Visoke performanse**.

- **Nedostatak memorije** - u toku procesa skeniranja u cilju prepoznavanja [neželjene pošte](#) neće se koristiti nikakva pravila. Za identifikaciju se koriste samo podaci za obuku. Ovaj režim nije preporučljiv za uobičajenu upotrebu, osim ukoliko hardver računara nije veoma loš.
- **Visoke performanse** - ovaj režim koristi veliku količinu memorije. U toku procesa skeniranja u cilju prepoznavanja [neželjene pošte](#), koriste se sledeće funkcije: pravila i keš baze podataka o [neželjenim porukama](#), osnovna i napredna pravila, IP adrese pošiljalaca neželjene pošte i baze podataka pošiljalaca neželjene pošte.

Stavka **Omogući proveru na mreži** podrazumevano je uključena. Rezultat je preciznija detekcija [neželjene pošte](#) uz pomoć komunikacije sa [Mailshell](#) serverima, tj. skenirani podaci će se upoređivati sa [Mailshell](#) bazama podataka na mreži.

**Uglavnom se preporučuje se da zadržite podrazumevana podešavanja, osim ako nemate dobar razlog da ih menjate. Ovu konfiguraciju smeju da menjaju samo iskusni korisnici!**

### 12.5.3.RBL

Stavka **RBL** otvara dijalog po imenu **Liste za blokiranje neželjene pošte u realnom vremenu**:

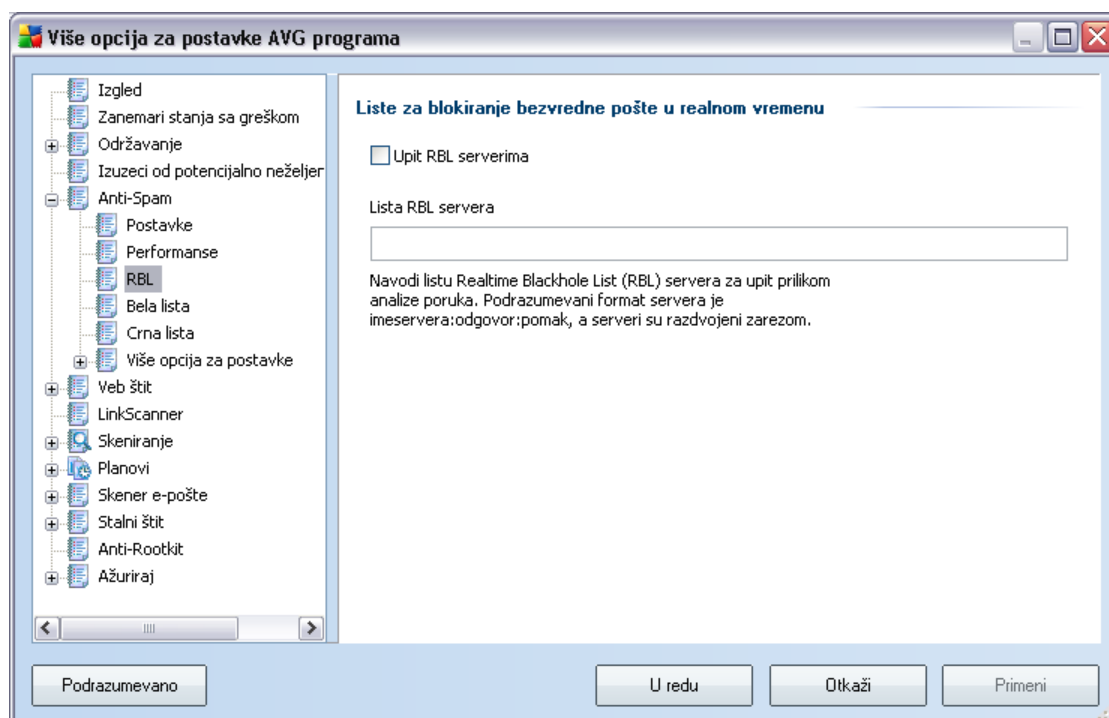

U ovom dijalogu možete uključiti/isključiti funkciju **Upit RBL serverima**.

RBL (*Lista za blokiranje neželjene pošte*) server jeste DNS server sa opsežnom bazom podataka o poznatim pošiljaocima neželjene pošte. Kada se ova funkcija ukljuci, sve e-poruke bice proverene u bazi podataka RBL servera i oznacene kao [neželjene](#) ako su identicne nekim stavkama u bazi podataka.

Baza podataka RBL servera sadrži najnovije otiske neželjenih poruka radi obezbeđivanja najboljeg i najtacnijeg otkrivanja [neželjene pošte](#). Ova funkcija je posebno korisna za korisnike koji dobijaju velike količine neželjene pošte koju mašina [Odbrana od neželjene pošte](#) obično ne otkriva.

**Lista RBL servera** omogućava vam da definišete lokacije određenih RBL servera. Podrazumevano, navedene su dve adrese RBL servera. Preporučujemo da zadržite podrazumevana podešavanja ukoliko niste iskusni korisnik i zaista morate da promenite ove postavke!

**Napomena:** Omogućavanje ove funkcije može da uspori proces primanja e-pošte na nekim sistemima i konfiguracijama jer se svaka poruka mora proveriti u bazi podataka RBL servera.

**Licni podaci se ne šalju serveru!**

#### 12.5.4. Bela lista

Stavka **Bela lista** otvara dijalog sa opštom listom e-adresa odobrenih pošiljalaca i imena domena cije poruke nikad neće biti označene kao [neželjene](#).

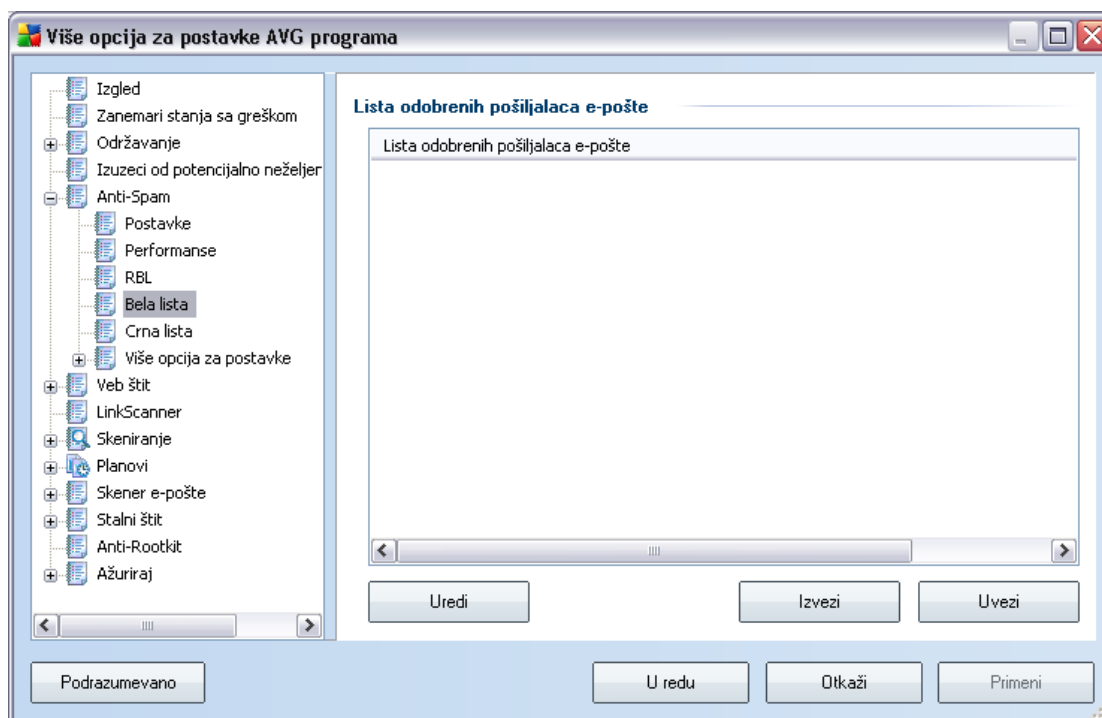

U interfejsu za uređivanje možete da sastavite listu pošiljalaca od kojih očekujete da će vam nikad neće slati bezvredne poruke ([neželjene poruke](#)). Takođe možete da sastavite listu punih imena domena (npr. *avg.com*), za koje znate da ne generišu neželjene poruke.

Kada pripremite takvu listu pošiljalaca i/ili imena domena, možete je uneti pomoću

sledećih metoda: direktnim unošenjem svake e-adrese ili uvoženjem citave liste adresa odjednom. Dostupna su sledeća kontrolna dugmad:

- **Uredi** - kliknite na ovo dugme da biste otvorili dijalog u kojem možete ručno da unesete listu adresa (takode možete da koristite metodu *kopiranja i lepljenja*). Umetnite jednu stavku (pošiljaoca, ime domena) po redu.
- **Uvezi** - ako već imate pripremljenu tekstualnu datoteku e-adresa/imena domena, možete jednostavno da je uvezete tako što ćete kliknuti na ovo dugme. Datoteka koja se unosi mora biti u formatu čistog teksta, a u sadržaju se mora nalaziti samo jedna stavka (adresa, ime domena) po redu.
- **Izvezi** - ako odlučite da iz nekog razloga izvezete zapise, možete to da uradite tako što ćete kliknuti na ovo dugme. Svi zapisi će biti sačuvani u datoteci u formatu čistog teksta.

### 12.5.5. Crna lista

Kartica **Crna lista** služi za otvaranje dijaloga koji sadrži opštu listu blokiranih adresa e-pošte pošiljalaca i imena domena čije će poruke uvek biti označene kao [bezbredne](#).

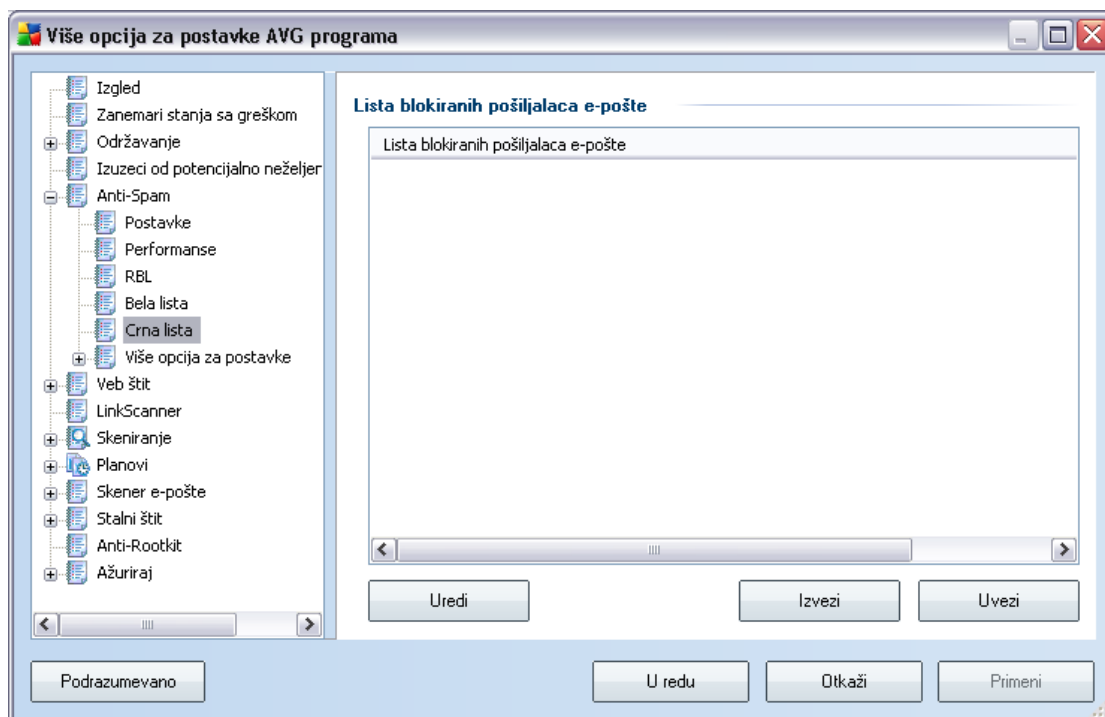

U interfejsu za uređivanje možete da sastavite listu pošiljalaca od kojih očekujete da

ce vam slati neželjene poruke ([bezvredne poruke](#)). Takode možete da sastavite listu punih imena domena (npr. *preduzece\_koje\_salje\_bezvrednu\_poštu.com*), od kojih očekujete ili dobijate bezvredne poruke. Sve e-poruke sa navedenih adresa/domena bice identifikovane kao bezvredna pošta.

Kada pripremite takvu listu pošiljalaca i/ili imena domena, možete je uneti pomocu sledecih metoda: direktnim unošenjem svake e-adrese ili uvoženjem citave liste adresa odjednom. Dostupna su sledeca kontrolna dugmad:

- **Uredi** - kliknite na ovo dugme da biste otvorili dijalog u kojem možete rucno da unesete listu adresa (takode možete da koristite metodu *kopiranja i lepljenja*). Umetnite jednu stavku (pošiljaoca, ime domena) po redu.
- **Uvezi** - ako vec imate pripremljenu tekstualnu datoteku e-adresa/imena domena, možete jednostavno da je uvezete tako što cete kliknuti na ovo dugme. Datoteka koja se unosi mora biti u formatu cistog teksta, a u sadržaju se mora nalaziti samo jedna stavka (adresa, ime domena) po redu.
- **Izvezi** - ako odlucite da iz nekog razloga izvezete zapise, možete to da uradite tako što cete kliknuti na ovo dugme. Svi zapisi ce biti sacuvani u datoteci u formatu cistog teksta.

### 12.5.6.Napredna podešavanja

***Uglavnom se preporučuje se da zadržite podrazumevana podešavanja, osim ako nemate dobar razlog da ih menjate. Konfiguraciju smeju da menjaju samo iskusni korisnici!***

Ako ipak smatrate da je potrebno da menjate konfiguraciju komponente [Odbrana od neželjene pošte](#) na veoma naprednom nivou, pratite uputstva koja se nalaze u samom korisnickom interfejsu. Uglavnom se u svakom dijalogu nalazi po jedna odredena funkcija koju možete urediti - njen opis se uvek nalazi u samom dijalogu:

- **Keš** - otisak prsta, reputacija domena, LegitRepute
- **Obuka** - obuka reci, istorija rezultata, pomak rezultata, maksimum unosa reci, granica automatske obuke, vrednost, bafer pisanja
- **Filtriranje** - lista jezika, lista zemalja, odobrene IP adrese, blokirane IP adrese, blokirane zemlje, blokirani skupovi znakova, lažni pošiljaoci
- **RBL** - RBL serveri, više pogodaka, granica, vremensko ogranicenje, maksimalan broj IP adresa
- **Netcheck** - netcheck granica

- **Internet veza** - vremensko ograničenje

## 12.6. Web štit

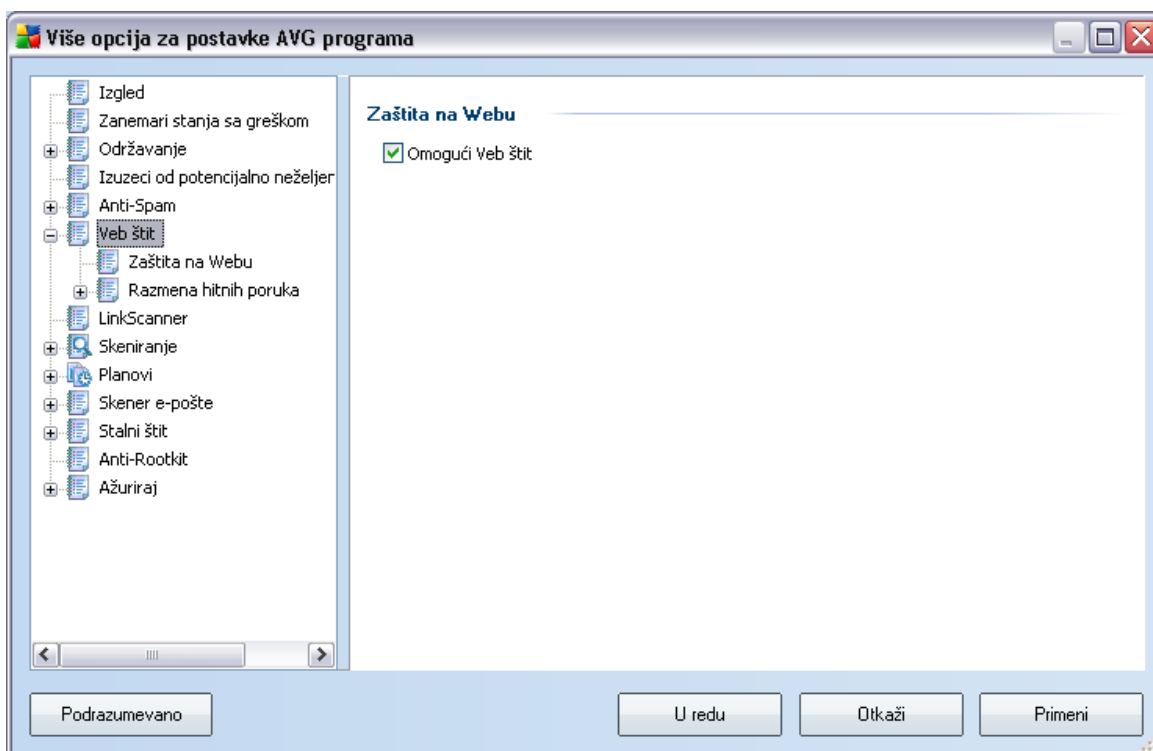

Dijalog **Zaštita na Webu** omogućava vam da aktivirate/deaktivirate citavu komponentu **Web štit** (*podrazumevano je aktivirana*). Za napredna podešavanja ove komponente, nastavite na sledeće dijaloge na stablu za navigaciju.

U donjem delu dijaloga, izaberite na koji način želite da vas program obaveštava o mogućoj detektovanoj pretnji: pomoću standardnog iskacućeg dijaloga, obaveštenja u sistemskoj paleti u obliku balona ili pomoću signalizacije ikone u sistemskoj paleti.

## 12.6.1. Zaštita na Webu

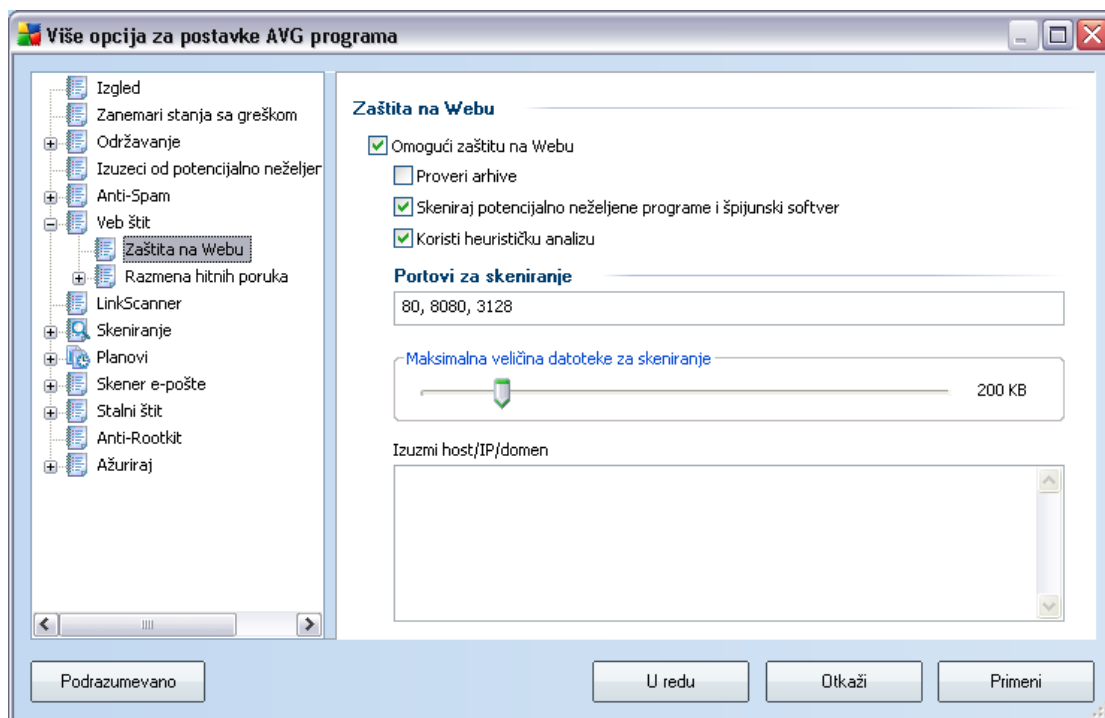

U dijalogu **Zaštita na Webu** možete urediti konfiguraciju komponente u vezi sa skeniranjem sadržaja Web lokacija. Interfejs za uređivanje omogućava vam da konfigurirate sledeće osnovne opcije:

- **Zaštita na Webu** - ova opcija potvrđuje da **Web štit** treba da obavlja skeniranje sadržaja www stranica. Ako je ova opcija uključena ( *podrazumevano*), možete uključiti/isključiti sledeće stavke:
  - **Proveri archive** - skeniranje sadržaja arhiva koje se potencijalno nalaze na www stranici koja se prikazuje .
  - **Skeniraj potencijalno neželjene programe i špijunski softver** - skeniranje zaraza potencijalno neželjenim programima (*izvršnih programa koji se mogu ponašati kao špijunski programi ili adver*) koji se nalaze na www stranici koja se prikazuje, kao i [špijunskim softverom](#).
  - **Koristi heurističku analizu** - skeniranje sadržaja stranice koja se prikazuje pomocu metoda [heuristicke analize](#) (*dinamicke emulacije upustava skeniranog objekta u virtualnom racunarskom okruženju*).

- **Portovi za skeniranje** - ovo polje sadrži listu standardnih portova za http komunikaciju. Ako se konfiguracija vašeg racunara razlikuje, možete promeniti brojeve portova.
- **Maksimalna velicina datoteke za skeniranje** - ako se na prikazanoj stranici nalaze datoteke, možete skenirati njihov sadržaj pre nego što se preuzmu na vaš racunar. Medutim, skeniranje velikih datoteka može potrajati i, samim tim, znatno usporiti učitavanje Web stranice. Pomocu ovog klizaca možete definisati maksimalnu velicinu datoteke za skeniranje **Web štitom**. Cak i u slucaju da je preuzeta datoteka veca nego što je predvideno, pa je Web štit neće skenirati, ipak ćete biti zaštićeni: ako je datoteka zaražena, **Stalni štit** će je odmah detektovati.
- **Izuzmi host/IP/domen** - u polje za tekst možete upisati tacno ime servera (*host, IP adresu, IP adresu sa maskom ili URL adresu*) ili domen koji ne bi trebalo da skenira **Web štit**. Zbog toga izuzmite samo hostove za koje ste sigurni da ne sadrže Web lokacije sa opasnim sadržajem.

## 12.6.2. Razmena hitnih poruka

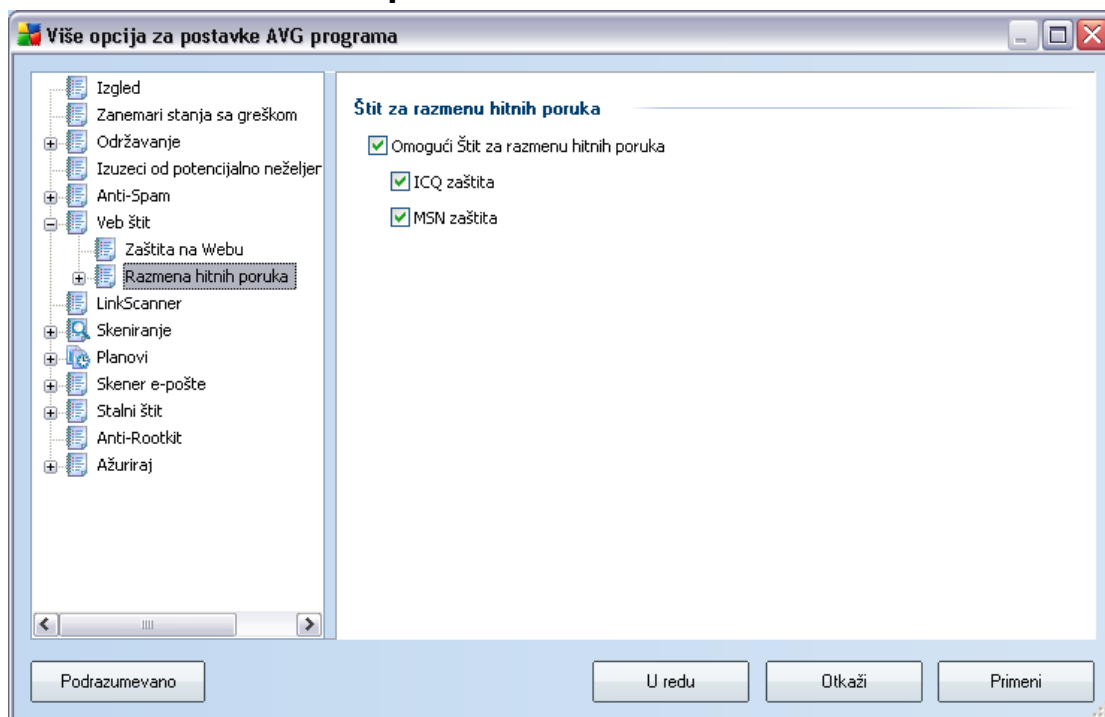

U dijalogu **Štit za razmenu hitnih poruka**, možete urediti podešavanja

komponente **Web štit** koje se odnose na skeniranje hitnih poruka. Trenutno su podržana samo tri programa za razmenu hitnih poruka: **ICQ, MSN i Yahoo** - označite ih ako želite da Web štit proverava komunikaciju na mreži preko tih programa u potrazi za virusima.

Za detaljno podešavanje dozvoljenih/blokiranih korisnika, možete otvoriti i urediti dijalog za željeni program (**Više opcija za ICQ, Više opcija za MSN**) i definisati **Belu listu** (listu korisnika kojima će biti dozvoljeno da komuniciraju sa vama) i **Crnu listu** (korisnici koji će biti blokirani).

## 12.7. Skener linkova

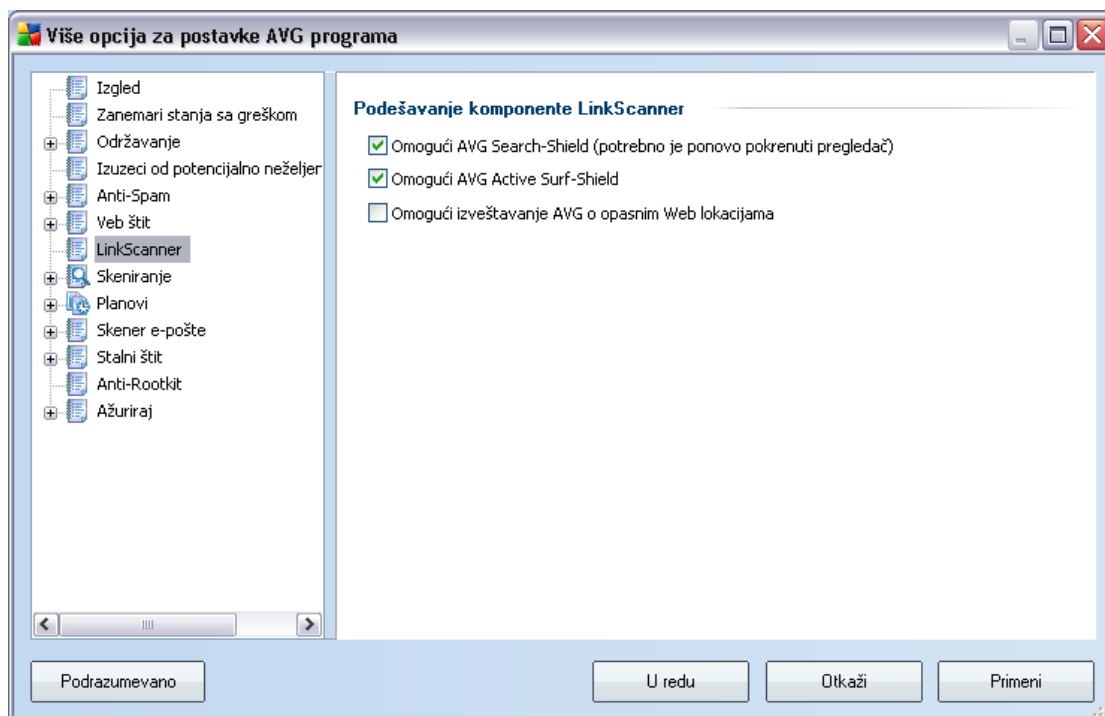

Dijalog **Podešavanja za Skener linkova** omogućava vam da uključite/isključite dve osnovne funkcije komponente **Skener linkova**:

- **Omogući bezbednu pretragu** - (podrazumevano uključeno): ikone obaveštenja koje daju savete o rezultatima pretrage pomoću Google, Yahoo ili MSN pretraživača, nakon proveravanja sadržaja Web lokacija koje je ponudio pretraživač. Podržani pregledači su Internet Explorer i Firefox.
- **Omogući bezbedno pregledanje** - (podrazumevano uključeno): aktivna

zaštita (*u realnom vremenu*) od zlonamernih Web lokacija u trenutku kada im se pristupa. Poznate zlonamerne Web lokacije i njihov opasan sadržaj se blokiraju dok im korisnik pristupa pomoću Web pregledaca (*ili neke druge aplikacije koja koristi HTTP*).

- **Omogući izveštavanje programa AVG o opasnim Web lokacijama** - (*podrazumevano uključeno*): označite ovo polje da biste omogućili povratno izveštavanje o zlonamernim i opasnim Web lokacijama koje korisnik otkrije pomoću funkcije **Bezbedno pregledanje** ili **Bezbedna pretraga**, a ove informacije će biti dodate u bazu podataka o zlonamernim aktivnostima na Internetu.

## 12.8.Skeniranje

Napredna podešavanja skeniranja podeljena su na tri kategorije koje se odnose na određene tipove skeniranja, definisane od strane proizvođača softvera:

- **Skeniraj ceo racunar** - standardno unapred definisano skeniranje celog racunara
- **Shell Extension skeniranje** - posebno skeniranje izabranog objekta direktno iz programa Windows Explorer
- **Skeniraj odredene datoteke i fascikle** - standardno unapred definisano skeniranje izabranih oblasti racunara
- **Skeniranje prenosnog uredaja** - posebno skeniranje prenosnih uredaja povezanih na racunar

### 12.8.1. Skeniraj ceo racunar

Opcija **Skeniraj ceo racunar** omogućava uređivanje parametara unapred definisanog skeniranja od strane proizvođača softvera, [Skeniraj ceo racunar](#):

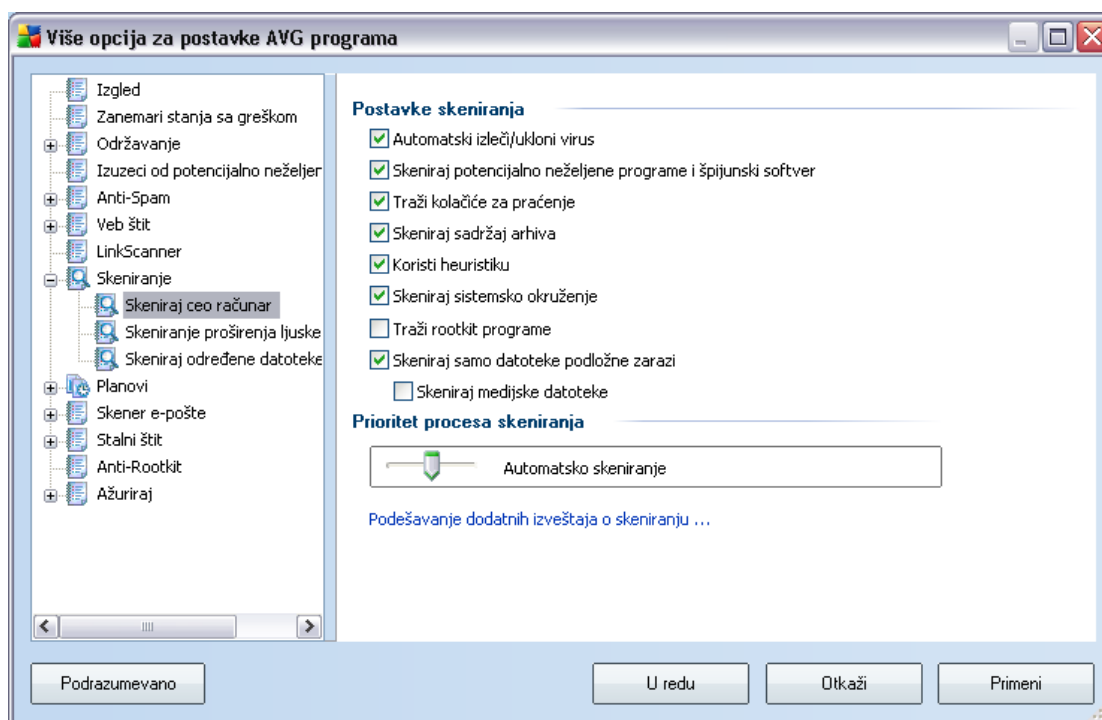

#### Postavke skeniranja

U odeljku **Podešavanja skeniranja** pronaci cete listu parametara za skeniranje koje je moguće opcionalno uključiti ili isključiti.

- **Automatski izleci/ukloni infekciju** - ako tokom skeniranja bude otkriven virus, moguće ga je automatski ukloniti, ukoliko je dostupan lek. U slučaju da zaraženu datoteku nije moguće automatski izleciti ili ako odlucite da isključite ovu opciju, nakon otkrivanja virusa doćete obavještenje, pa cete morati da odlucite šta želite da uradite sa tom datotekom. Preporučena metoda je da zaraženu datoteku premestite u [Skladište za viruse](#).
- **Skeniraj potencijalno neželjene programe** - ovaj parametar služi za kontrolu funkcije [Antivirus](#), koja omogućava [otkrivanje potencijalno neželjenih programa](#) (izvršnih datoteka koje mogu predstavljati špijunski softver ili

reklamni softver), koje je nakon toga moguće blokirati ili ukloniti;

- **Skeniraj kolacice** - ovaj parametar komponente [Antispajver](#) definiše da bi tokom trebalo otkrivati kolacice; (*HTTP kolacici služe za proveru identiteta, pracenje i održavanje određenih informacija o korisnicima, kao što su željene opcije za lokaciju ili sadržaj elektronskih kolica za kupovinu*)
- **Skeniraj sadržaj arhiva** - ovaj parametar definiše da bi tokom skeniranja trebalo proveravati sve datoteke, pa čak i one koje se nalaze unutar arhiva, npr. ZIP, RAR itd.
- **Koristi heuristiku** - heuristička analiza (*dinamička emulacija instrukcija skeniranih objekata u virtuelnom računarskom okruženju*) bice jedna od metoda koja će se koristiti za otkrivanje virusa tokom skeniranja;
- **Skeniraj sistemsko okruženje** - skeniranjem će biti obuhvacene i sistemske oblasti računara;
- **Traži rootkit programe** - označite ovu stavku ako želite da prilikom skeniranja celog računara obavlja i detekcija rootkit programa. Detekcija rootkit programa dostupna je i samostalno, u okviru [Anti-Rootkit](#) komponente;
- **Skeniraj samo datoteke podložne zarazi** - kada je ova opcija uključena neće biti skenirane datoteke koje se ne mogu zaraziti. To mogu biti tekstualne datoteke ili neke druge datoteke koje nisu izvršne.
  - **Skeniranje medijskih datoteka** – označite da bi se skenirale medijske datoteke (video, audio itd.). Ako ne izaberete ovo polje, vreme skeniranja će se dodatno skratiti jer su datoteke ovog tipa obično velike, a malo je verovatno da su zaražene virusom.

### Prioritet procesa skeniranja

U odeljku **Prioritet procesa skeniranja** možete dodatno odrediti željenu brzinu skeniranja u zavisnosti od stepena iskorišćenosti sistemskih resursa. Podrazumevana podešavanja za ovu opciju je srednji nivo automatske upotrebe resursa. Ako želite da se skeniranje obavlja brže, bice potrebno manje vremena, ali će se iskorišćenost sistemskih resursa značajno povećati tokom skeniranja, a to će usporiti ostale aktivnosti na računaru (*ovu opciju možete koristiti kada je računar uključen, ali niko ne radi na njemu*). Sa druge strane, iskorišćenost sistemskih resursa možete smanjiti tako što ćete produžiti trajanje skeniranja.

## Podešavanje dodatnih izveštaja o skeniranju ...

Kliknite na link **[Podešavanje dodatnih izveštaja o skeniranju ...](#)** da biste otvorili samostalan dijalog po imenu ***Izveštaji skeniranja*** u kojem možete oznaciti nekoliko stavki kako biste definisali koji ce se rezultati prijavljivati:

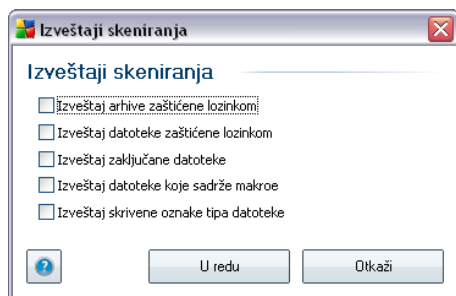

### 12.8.2.Shell Extension skeniranje

Slicno kao i prethodna stavka **[Skeniraj ceo racunar](#)** , stavka ***Shell extension skeniranje*** takode nudi nekoliko opcija za uređivanje skeniranja koje je unapred definisano od strane proizvođača softvera. Ovog puta konfiguracija se odnosi na **[skeniranje određenih objekata koji se pokreću direktno iz programa Windows Explorer \(shell extension\)](#)**, pogledajte poglavlje **[Skeniranje u programu Windows Explorer](#)**:

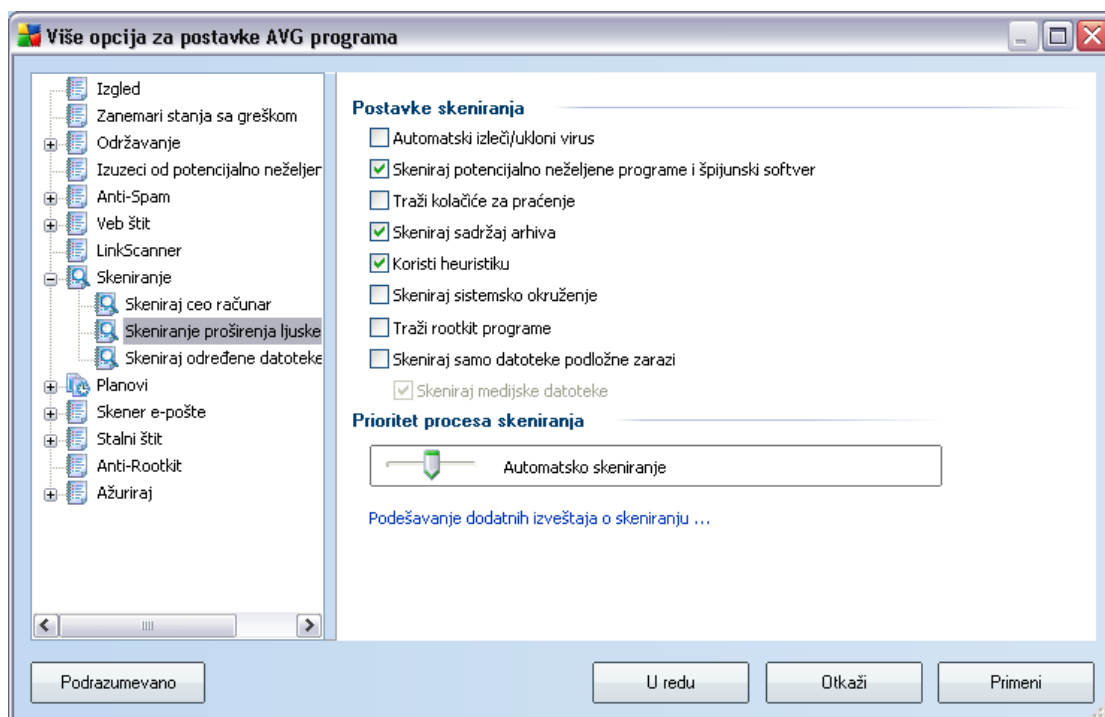

Lista parametara identična je listi koja je dostupna za opciju [Skeniranje celog racunara](#). Međutim, podrazumevane postavke se razlikuju: za opciju **Skeniranje celog racunara** izabrana je većina parametara, a za opciju **Shell extension skeniranje** ([Skeniranje u programu Windows Explorer](#)) uključeni su samo određeni parametri.

### 12.8.3. Skeniraj određene datoteke ili fascikle

Interfejs za uređivanje opcije **Skeniraj određene datoteke ili fascikle** isti je kao dijalog za uređivanje opcije [Skeniraj ceo racunar](#). Sve opcije za konfigurisanje su iste, ali su podrazumevane postavke strožije za [Skeniranje celog racunara](#):

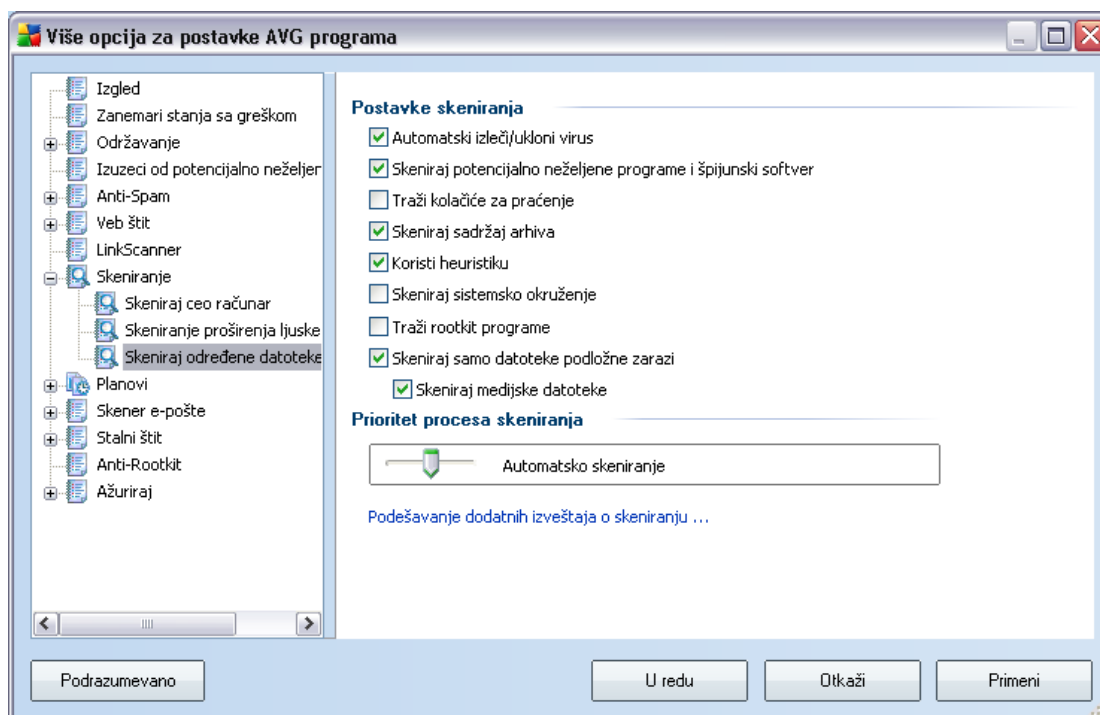

Svi parametri koji su definisani u ovom dijalogu za konfiguraciju odnose se samo na oblasti koje će se skenirati postavkom **Skeniraj određene datoteke ili fascikle!** Ako označite opciju **Traži rootkit programe** u ovom dijalogu za konfiguraciju, obavljaće se samo brzo rootkit testiranje, tj. rootkit programi će se tražiti samo u izabranim oblastima.

**Napomena:** Opis pojedinačnih parametara potražite u poglavlju **AVG napredna podešavanja / Skeniranje / Skeniraj ceo racunar.**

### 12.8.4. Skeniranje prenosnog uređaja

Interfejs za uređivanje funkcije **Skeniranje prenosnog uređaja** takode je veoma sličan dijalogu za uređivanje funkcije **[Skeniraj ceo racunar](#)**:

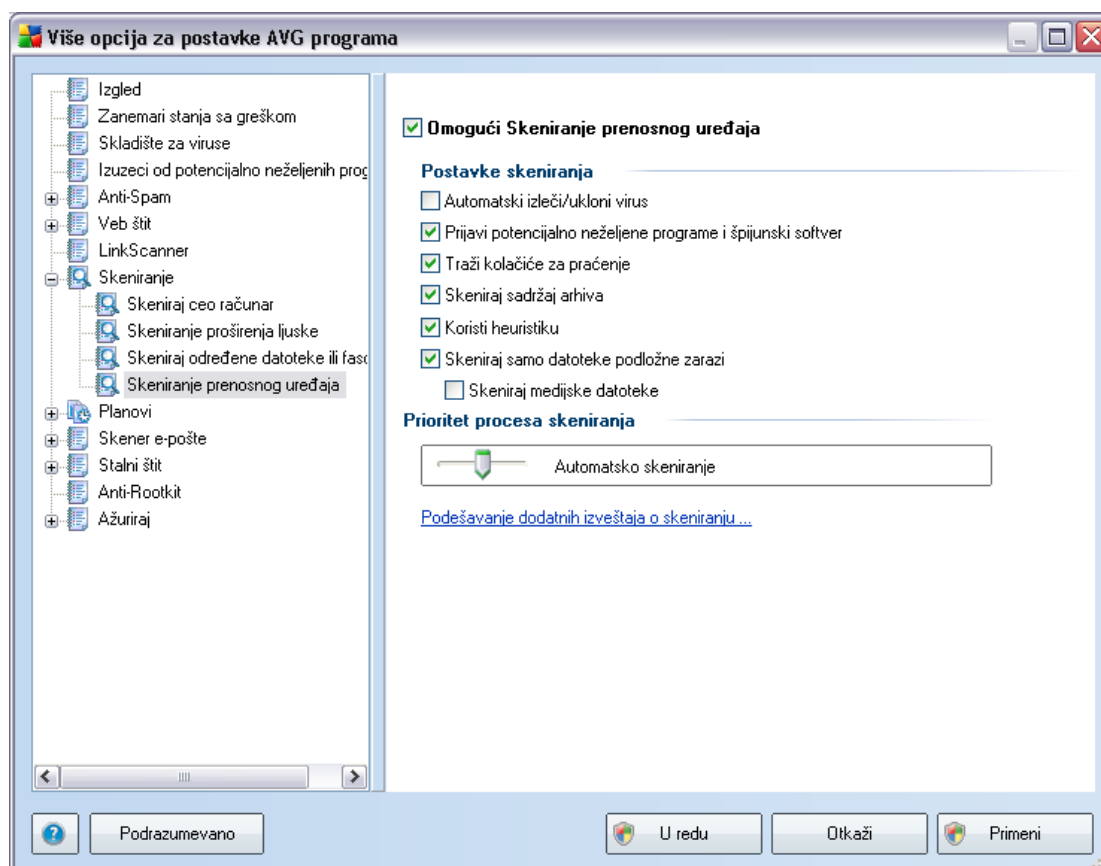

Funkcija **Skeniranje prenosnog uređaja** pokrece se automatski kada na racunar povežete bilo koji prenosni uređaj. Podrazumevano, ovaj vid skeniranja je iskljucen. Medutim, od kljucne je važnosti da se prenosni uređaji skeniraju u potrazi za pretnjama pošto oni predstavljaju jedan od najčešćih izvora zaraze. Da bi ovaj vid skeniranja bio u stanju pripravnosti i automatski se pokretao po potrebi, označite opciju **Skeniranje prenosnog uređaja**.

**Napomena:** Opis pojedinačnih parametara potražite u poglavlju **[AVG napredna podešavanja / Skeniranje / Skeniraj ceo racunar](#)**.

## 12.9. Planovi

U odeljku **Planovi** možete urediti podrazumevane postavke za:

- [Plan skeniranja celog racunara](#)
- [Plan ažuriranja baze podataka o virusima](#)
- [Plan ažuriranja programa](#)
- [Plan ažuriranja komponente Odbrana od bezvredne pošte](#)

### 12.9.1. Planirano skeniranje

Parametri planiranog skeniranja mogu se uređivati (*ili se može kreirati novi plan*) na tri kartice:

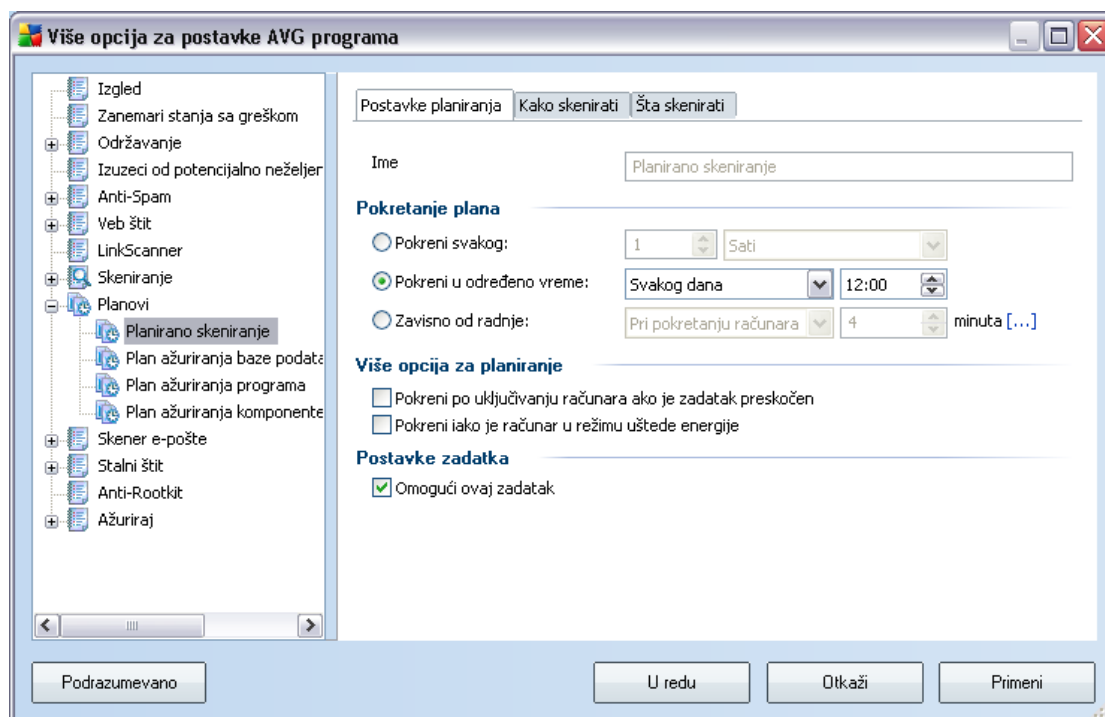

Na kartici **Podešavanja planiranja** možete prvo označiti/poništi izbor stavke **Omogući ovaj zadatak** da biste jednostavno deaktivirali zakazani test, a kasnije ga možete uključiti po potrebi.

Zatim imenujte način skeniranja koji kreirate i zakazujete. Unesite željeno ime u polje za tekst pored stavke **Ime**. Nastojte da koristite kratka, opisna i prikladna imena za načine skeniranja, kako biste kasnije lakše mogli da ih razlikujete jedne od drugih.

**Primer:** Nije dobro nazvati skeniranje „Novo skeniranje“ ili „Moje skeniranje“, pošto ta imena ne opisuju ono što se tim skeniranjem proverava. S druge strane, primer dobrog opisnog imena bio bi „Skeniranje sistemskih oblasti“ itd. Takode, nije obavezno da u imenu skeniranja navedete da li je u pitanju skeniranje celog računara ili samo određenih datoteka ili fascikli - vaši načini skeniranja uvek će predstavljati određenu verziju [skeniranja određenih datoteka ili fascikli](#).

U ovom dijalogu možete definisati sledeće parametre skeniranja:

- **Pokretanje plana** - navedite vremenske intervale za novo planirano skeniranje. Vremenski interval se može definisati kao redovno pokretanje skeniranja nakon izvesnog perioda (**Pokreni svakog ...**) ili pomocu tacnog datuma i vremena (**Pokreni u određeno vreme ...**), a možete i definisati događaj za koji sve vezuje pokretanje skeniranja (**Radnja zasnovana na pokretanju računara**).
- **Napredne opcije za planiranje** - u ovom odeljku možete definisati pod kojim se okolnostima skeniranje pokrece/ne pokrece ako je računar u režimu niske potrošnje energije ili je potpuno isključen.

Kada se pokrene planirano skeniranje u navedenom vremenskom periodu, bicete obavesteni putem iskacuceg prozora koji se otvorio iznad [AVG ikone na sistemskoj paleti](#):

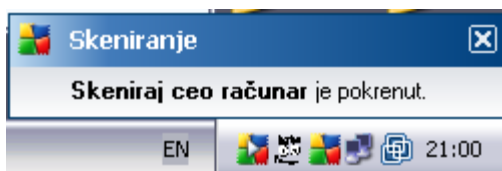

Potom se pojavljuje nova [AVG ikona na sistemskoj paleti](#) (u boji sa belom strelicom – pogledajte sliku iznad) koja vas obavestava da je planirano skeniranje u toku. Kliknite desnim tasterom miša na AVG ikonu koja oznacava da je skeniranje u toku da biste otvorili kontekstualni meni u kojem možete pauzirati ili zaustaviti skeniranje:

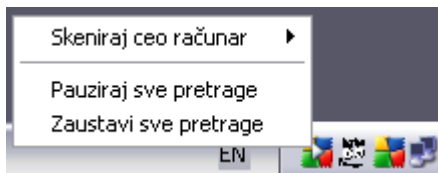

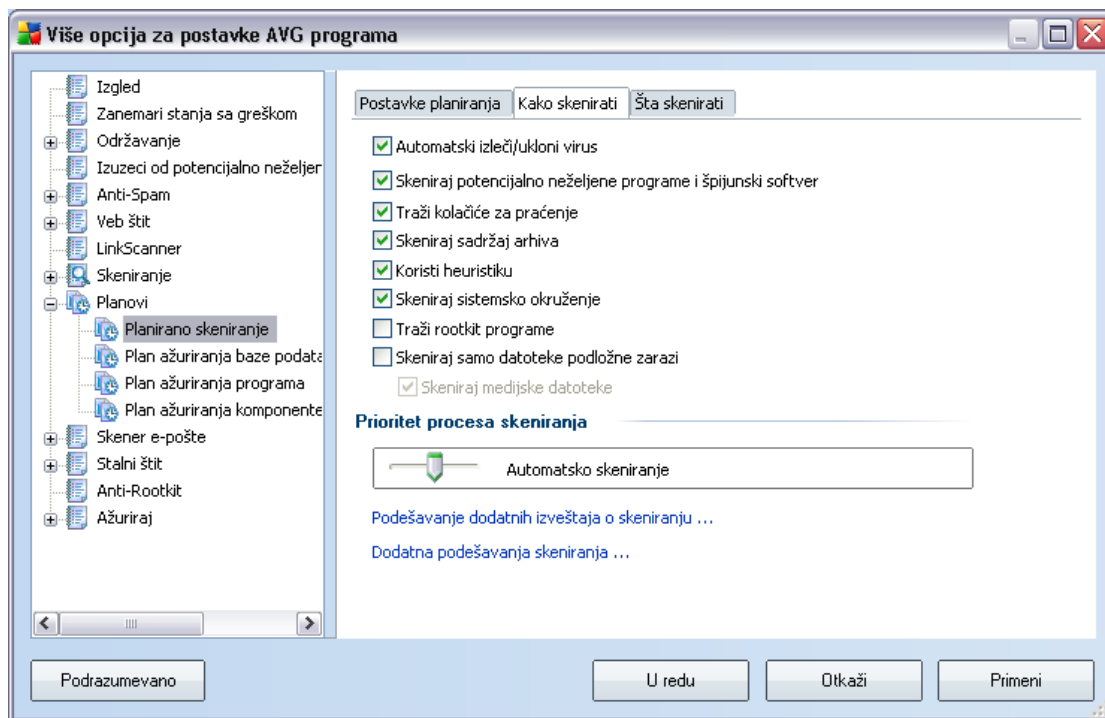

Na kartici **Kako skenirati** pronaci cete listu parametara za skeniranje koje je moguće opcionalno uključiti ili isključiti. Većina parametara je podrazumevano uključena i primenljive se tokom skeniranja. Ukoliko nemate određen razlog da promenite ta podešavanja, preporučuje se da zadržite unapred definisanu konfiguraciju:

- **Automatski izleci/ukloni infekciju** - (podrazumevano je uključeno): ako tokom skeniranja bude otkriven virus, moguće ga je automatski ukloniti, ukoliko je dostupan lek. U slučaju da zaraženu datoteku nije moguće automatski izluciti ili ako odlucite da isključite ovu opciju, nakon otkrivanja virusa doćete obaveštenje, pa cete morati da odlucite šta želite da uradite sa tom datotekom. Preporučena radnja je da zaraženu datoteku premestite u [Skladište za viruse](#).
- **Skeniraj potencijalno neželjene programe** - (podrazumevano je uključeno): ovaj parametar služi za kontrolu funkcije [Antivirus](#), koja omogućava [otkrivanje potencijalno neželjenih programa](#) (izvršnih datoteka koje mogu predstavljati špijunski softver ili reklamni softver), koje je nakon toga moguće blokirati ili ukloniti;
- **Skeniraj kolacice** - (podrazumevano je uključeno): ovaj parametar

komponente [Antispajver](#) definiše da bi tokom skeniranja trebalo otkrivati kolacice (HTTP kolacici služe za proveru identiteta, pracenje i održavanje određenih informacija o korisnicima, kao što su željene opcije za lokaciju ili sadržaj elektronskih kolica za kupovinu )

- **Skeniraj unutar arhiva** - (*podrazumevano je uključeno*): ovim parametrom se definiše da bi skeniranje trebalo da obuhvati sve datoteke, čak i ako se one nalaze unutar arhive, npr. ZIP, RAR itd.
- **Koristi heuristiku** - (*podrazumevano je uključeno*): heuristicka analiza ( *dinamicka emulacija instrukcija skeniranih objekata u virtuelnom racunarskom okruženju*) bice jedna od metoda koja ce se koristiti za otkrivanje virusa tokom skeniranja;
- **Skeniraj sistemsko okruženje** - (*podrazumevano je uključeno*): skeniranje ce obuhvatiti i sistemske oblasti na racunaru;
- **Traži rootkit programe** - oznacite ovu stavku ako želite da prilikom skeniranja celog racunara obavlja i detekcija rootkit programa. Detekcija rootkit programa dostupna je i samostalno, u okviru [Anti-Rootkit](#) komponente;
- **Skeniraj samo datoteke podložne zarazi** - (*podrazumevano je isključeno*): kada je ova opcija uključena, skeniranje se nece primenjivati na datoteke koje se ne mogu zaraziti. To mogu biti tekstualne datoteke ili neke druge datoteke koje nisu izvršne.

U odeljku **Prioritet procesa skeniranja** možete dodatno odrediti željenu brzinu skeniranja u zavisnosti od stepena iskorišćenosti sistemskih resursa. Podrazumevano podešavanje za ovu opciju je srednji nivo automatske upotrebe resursa. Ako želite da se skeniranje obavlja brže, bice potrebno manje vremena, ali ce se iskorišćenost sistemskih resursa znacajno povecati tokom skeniranja, a to ce usporiti ostale aktivnosti na racunaru (*ovu opciju možete koristiti kada je racunar ukljucen, ali niko ne radi na njemu*). Sa druge strane, iskorišćenost sistemskih resursa možete smanjiti tako što cete produžiti trajanje skeniranja.

Kliknite na link **Podešavanje dodatnih izveštaja o skeniranju ...** da biste otvorili samostalan dijalog po imenu **Izveštaji skeniranja** u kojem možete oznaciti nekoliko stavki kako biste definisali koji ce se rezultati prijavljivati:

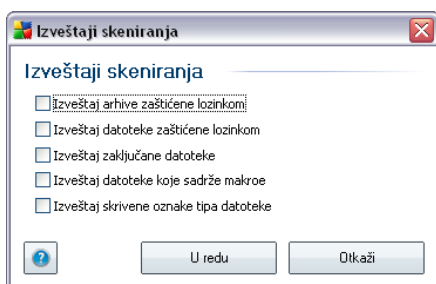

Kliknite na **Dodatna podešavanja skeniranja ...** da biste otvorili novi dijalog **Opcije za isključivanje računara** u kojem možete izabrati da li će se računar automatski isključiti nakon što se pokrenuto skeniranje završi. Ako potvrdite ovu opciju (**Iskljuci računar nakon završetka skeniranja**), aktivirace se nova opcija koja omogućava da se računar iskljuci čak i ako je trenutno zaključan (**Prinudno iskljuci računar ako je zaključan**).

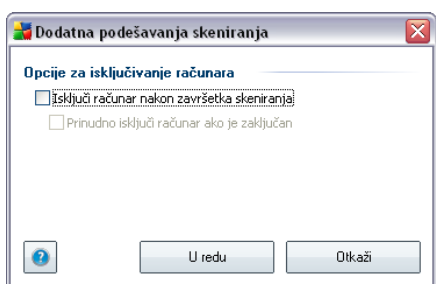

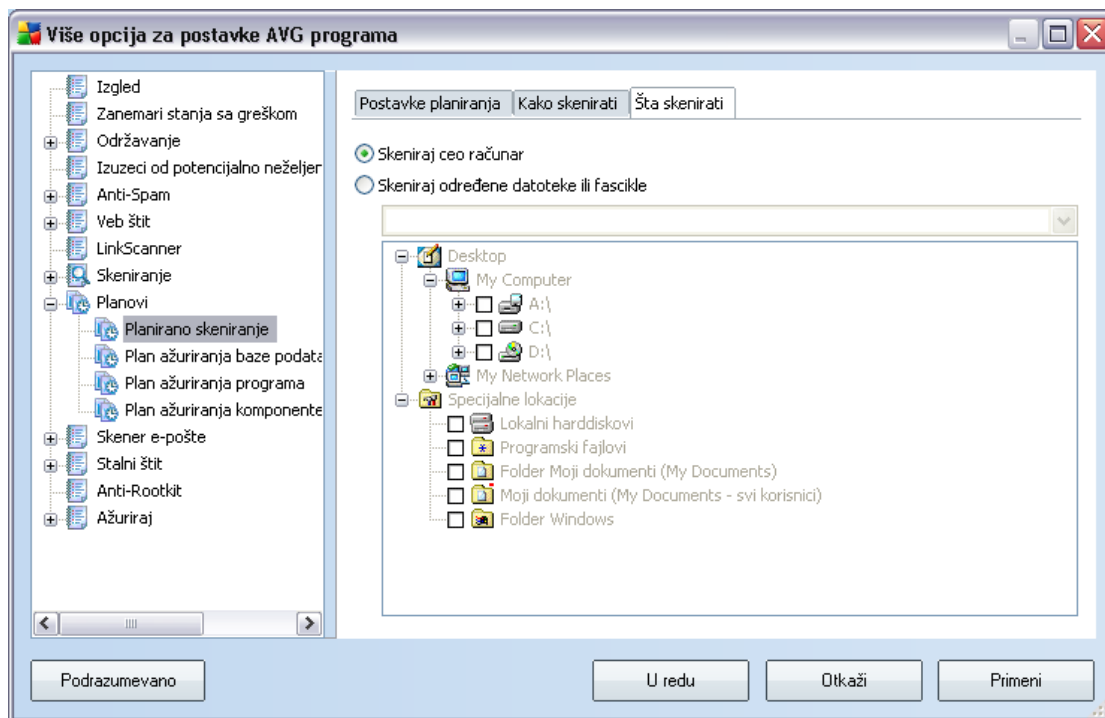

Na kartici **Šta skenirati**, možete definisati da li želite da zakažete [skeniranje celog računara](#) ili [skeniranje određenih datoteka ili fascikli](#). Ako izaberete skeniranje određenih datoteka ili fascikli, aktiviraće se struktura stabla u donjem delu dijaloga, pa možete navesti koje fascikle želite da skenirate.

## 12.9.2. Plan ažuriranja baze podataka o virusima

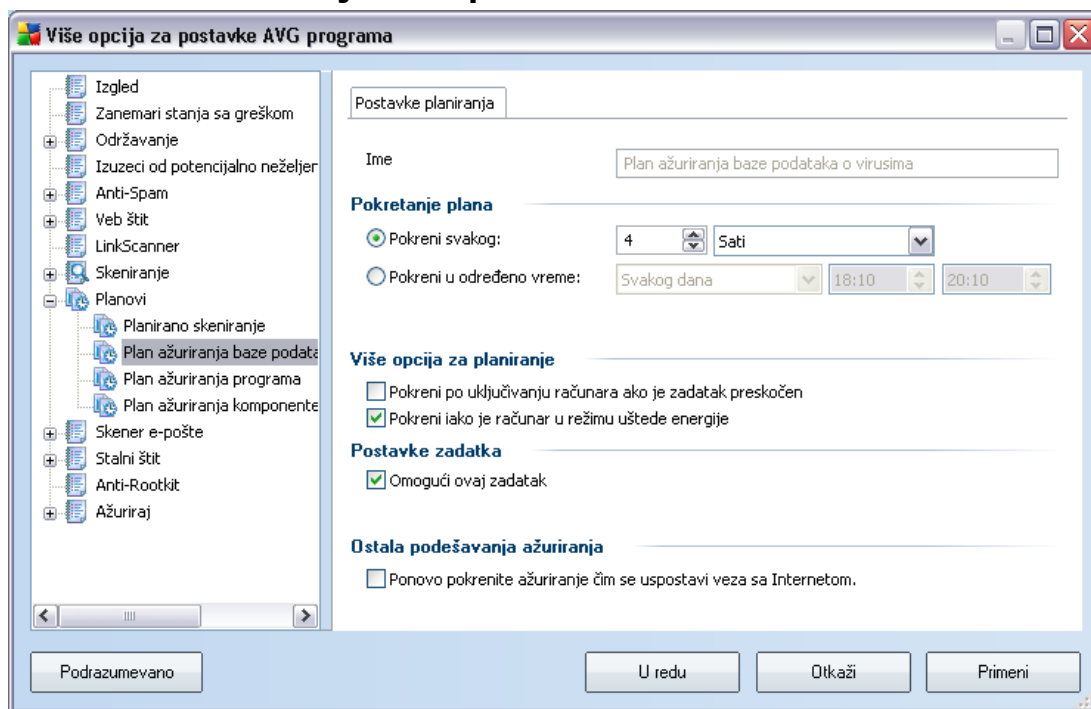

Na kartici **Podešavanja planiranja** možete prvo oznaciti/poništi izbor stavke **Omogući ovaj zadatak** da biste jednostavno deaktivirali zakazano ažuriranje baze podataka o virusima, a kasnije ga možete uključiti po potrebi.

Osnovno planiranje ažuriranja baze podataka o virusima moguće je obaviti unutar komponente **Upravljanje ažuriranjem**. U ovom dijalogu možete podesiti neke detaljne parametre planiranja ažuriranja baze podataka o virusima:

Zatim imenujte plan ažuriranja baze podataka o virusima koji ćete kreirati. Ime upišite u okvir za tekst pored stavke **Ime**. Koristite kratka, opisna i odgovarajuća imena za planove ažuriranja da biste ih kasnije lakše raspoznavali.

- **Pokretanje plana** - navedite vremenske intervale za pokretanje novog plana ažuriranja baze podataka o virusima. Tajming je moguće definisati uzastopnim pokretanjem ažuriranja nakon određenog vremenskog perioda (**Pokreni svakih ...**), definisanjem tačnog datuma i vremena (**Pokreni u određeno vreme ...**) ili definisanjem događaja sa kojim bi trebalo povezati pokretanje ažuriranja (**Radnja zasnovana na pokretanju računara**).
- **Napredne opcije planiranja** - ovaj odeljak omogućava vam da definišete

uslove pod kojim ce se ažuriranje baze podataka o virusima pokretati ili se neće pokretati ako se racunar nalazi u režimu niske potrošnje energije ili ako je potpuno iskljucen.

- **Ostale opcije ažuriranja** - ovu opciju ukljucite da biste se uverili da ce, ako dode do prekida procesa ažuriranja usled prekida veze sa Internetom, taj proces biti odmah ponovo pokrenut nakon ponovnog uspostavljanja veze sa Internetom.

Kada se pokrene planirano skeniranje u navedenom vremenskom periodu, bicete obavesteni putem iskacuceg prozora koji se otvorio iznad [AVG ikone na sistemskoj paleti](#) (pod uslovom da niste menjali podrazumevanu konfiguraciju u dijalogu [Napredna podešavanja/Izgled](#)).

### 12.9.3. Plan ažuriranja programa

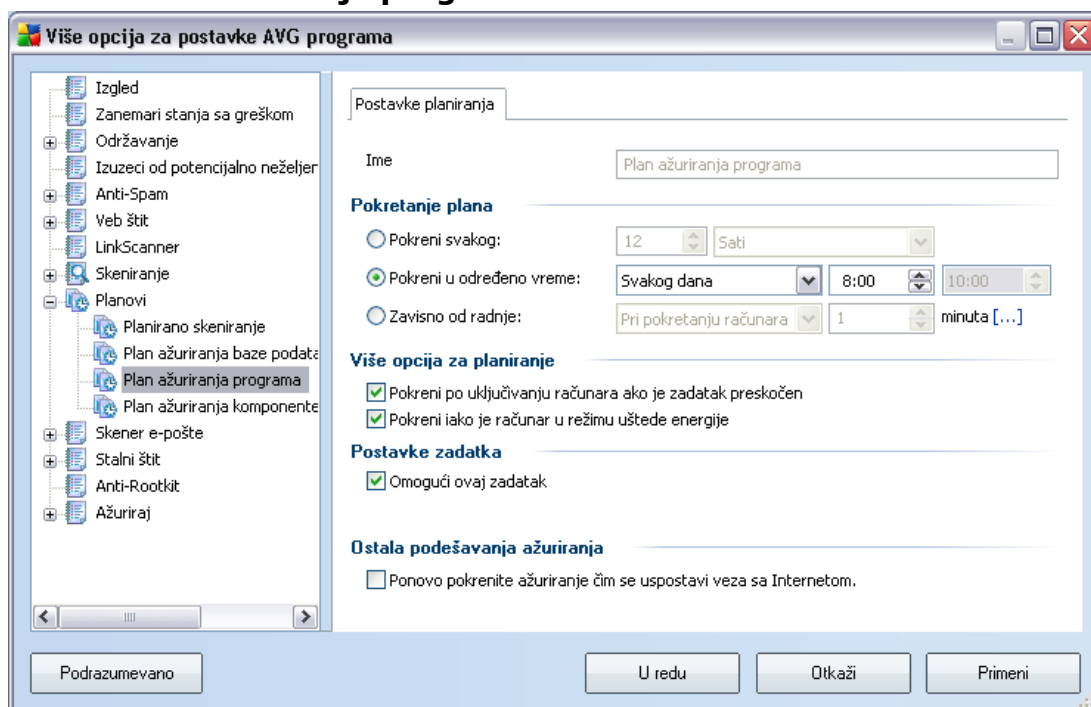

Na kartici **Podešavanja planiranja** možete prvo oznaciti/poništit izbor stavke **Omogući ovaj zadatak** da biste jednostavno deaktivirali zakazano ažuriranje programa, a kasnije ga možete ukljuciti po potrebi.

Zatim imenujte plan ažuriranja komponente programa koji cete kreirati. Ime upišite u okvir za tekst pored stavke **Ime**. Koristite kratka, opisna i odgovarajuca imena za

planove ažuriranja da biste ih kasnije lakše raspoznavali.

- **Pokretanje plana** - navedite vremenske intervale za pokretanje novog plana ažuriranja programa. Tajming je moguće definisati uzastopnim pokretanjem ažuriranja nakon određenog vremenskog perioda (**Pokreni svakih ...**), definisanjem tačnog datuma i vremena (**Pokreni u određeno vreme ...**) ili definisanjem događaja sa kojim bi trebalo povezati pokretanje ažuriranja (**Radnja zasnovana na pokretanju računara**).
- **Napredne opcije planiranja** - ovaj odeljak omogućava vam da definišete uslove pod kojim će se ažuriranje programapokretati ili se neće pokretati, ako se računar nalazi u režimu spavanja ili ako je potpuno isključen.
- **Ostale opcije ažuriranja** - ovu opciju uključite da biste se uverili da će, ako dođe do prekida procesa ažuriranja usled prekida veze sa Internetom, taj proces biti odmah ponovo pokrenut nakon ponovnog uspostavljanja veze sa Internetom.

Kada se pokrene planirano skeniranje u navedenom vremenskom periodu, bićete obavešteni putem iskacuceg prozora koji se otvorio iznad [AVG ikone na sistemskoj paleti](#) (pod uslovom da niste menjali podrazumevanu konfiguraciju u dijalogu [Napredna podešavanja/Izgled](#)).

## 12.9.4. Plan ažuriranja Anti-Spam komponente

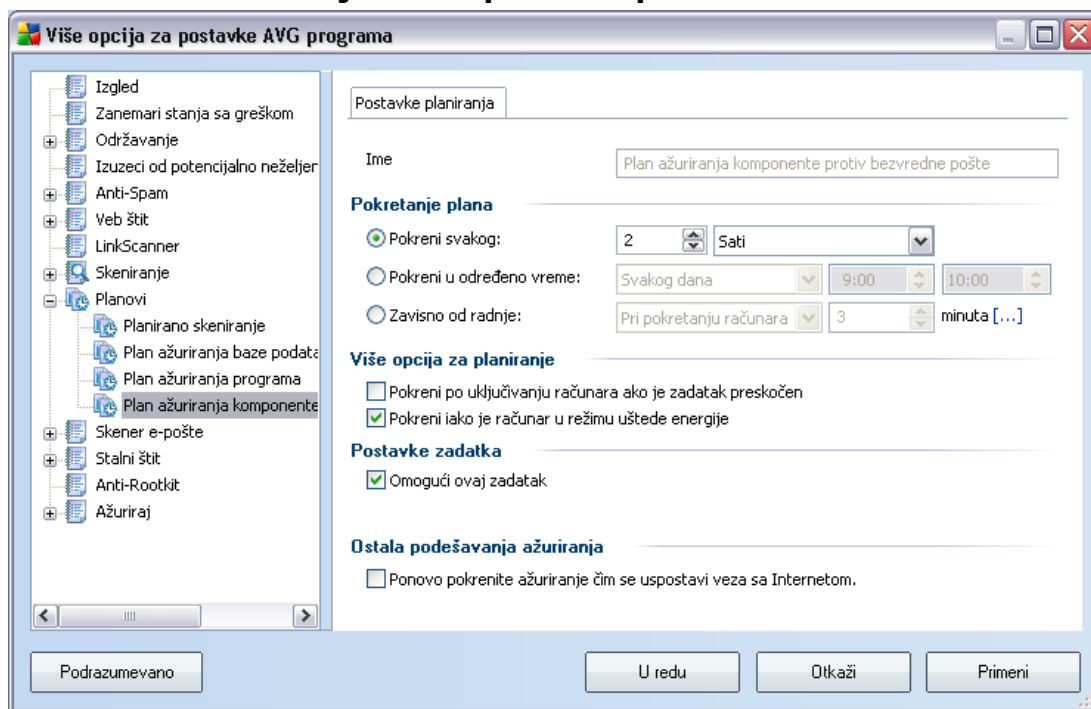

Na kartici **Podešavanja planiranja** možete prvo označiti/poništi izbor stavke **Omogući ovaj zadatak** da biste jednostavno deaktivirali zakazano ažuriranje komponente **Anti-Spam**, a kasnije ga možete uključiti po potrebi.

Osnovno planiranje ažuriranja komponente **Anti-Spam** obradeno je u okviru komponente **Menadžer ažuriranja**. U ovom dijalogu možete podesiti neke detaljne parametre planiranja ažuriranja:

Zatim imenujte plan ažuriranja komponente **Anti-Spam** koji ćete kreirati. Ime upišite u okvir za tekst pored stavke **Ime**. Koristite kratka, opisna i odgovarajuća imena za planove ažuriranja da biste ih kasnije lakše raspoznali.

- **Pokretanje plana** - navedite vremenske intervale za pokretanje novog plana ažuriranja komponente **Anti-Spam**. Vremenski interval se može definisati kao redovno pokretanje ažuriranja komponente **Anti-Spam** nakon izvesnog perioda (**Pokreni svakog ...**) ili pomoću tačnog datuma i vremena (**Pokreni u određeno vreme ...**), a možete i definisati događaj za koji sve vezuje pokretanje ažuriranja (**Radnja zasnovana na pokretanju računara**).
- **Napredne opcije planiranja** - ovaj odeljak omogućava vam da definišete

uslove pod kojim ce se ažuriranje komponente **Anti-Spam** pokretati ili se neće pokretati ako se računar nalazi u režimu niske potrošnje energije ili ako je potpuno isključen.

- **Podešavanja zadatka** - u ovom odeljku možete isključiti opciju **Omogući ovaj zadatak** da biste jednostavno privremeno deaktivirali zakazano ažuriranje komponente **Anti-Spam** i ponovo ga uključili po potrebi.
- **Ostale opcije ažuriranja** - ovu opciju uključite da biste se uverili da će, ako dođe do prekida procesa ažuriranja komponente **Anti-Spam** usled prekida veze sa Internetom, taj proces biti odmah ponovo pokrenut nakon ponovnog uspostavljanja veze sa Internetom.

Kada se pokrene planirano skeniranje u navedenom vremenskom periodu, bićete obavješteni putem iskacuceg prozora koji se otvorio iznad [AVG ikone na sistemskoj paleti](#) (pod uslovom da niste menjali podrazumevanu konfiguraciju u dijalogu [Napredna podešavanja/Izgled](#)).

## 12.1 (Skener e-pošte)

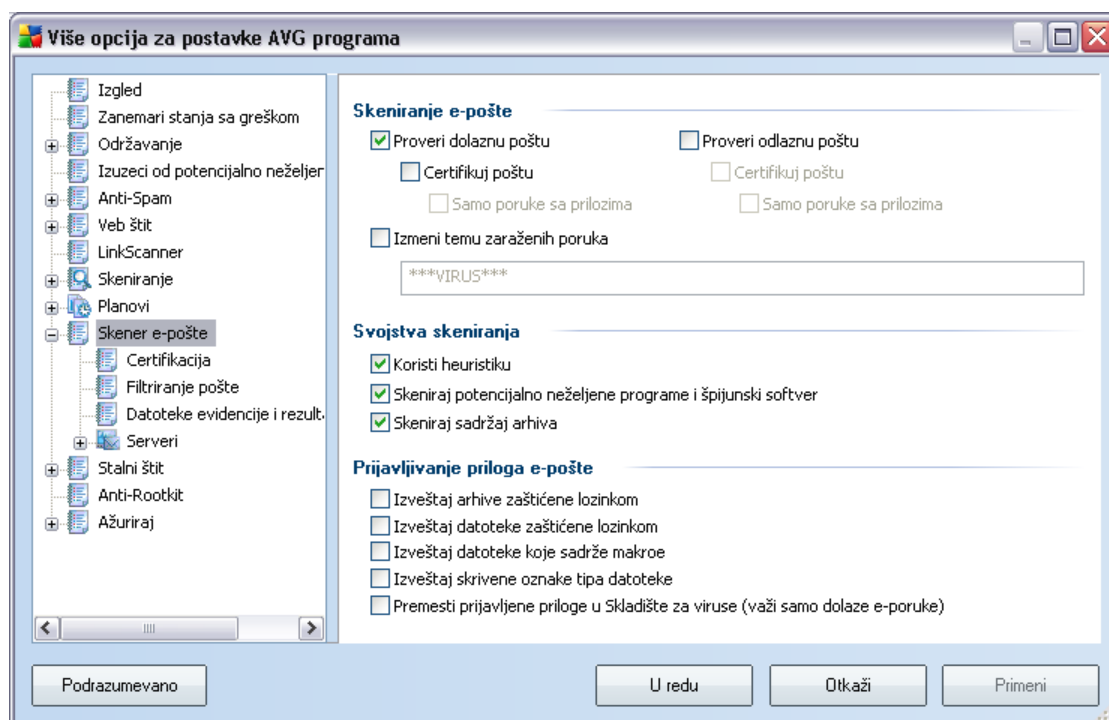

Dijalog **Skener e-pošte** podeljen je na tri odeljka:

- **Skeniranje e-pošte** - u ovom odeljku možete izabrati da li želite da skenirate dolazne/odlazne e-poruke i da li bi trebalo proveravati sve e-poruke ili samo poruke koje sadrže priloge (provera e-pošte na prisustvo virusa nije podržana za HTML/RTF format). Pored toga, možete da odaberete da li želite da AVG izmeni temu poruka koje sadrže potencijalne viruse. Potvrdite izbor u polju za potvrdu **Izmeni teme poruka zaraženih virusom** pa promenite tekst na odgovarajući način (*podrazumevana vrednost je \*\*\*VIRUS\*\*\**).
- **Svojstva skeniranja** - navedite da li želite da koristite metodu [heuristicke analize](#) za skeniranje (**Heuristicku analizu koristite**), bez obzira da li želite da proverite prisustvo [potencijalno neželjenih programa](#) (**Skeniraj potencijalno neželjene programe**), kao i da li bi trebalo skenirati arhive (**Skeniraj unutar arhiva**).
- **Izveštavanje putem e-pošte** - navedite da li želite da dobijate obaveštenja putem e-pošte o arhivama koje su zaštićene lozinkom, dokumentima koji su zaštićeni lozinkom, makroima koji sadrže datoteke i/ili datotekama sa skrivenim oznakama tipa koje su otkrivene u prilogu skenirane e-poruke. Ako takva poruka bude otkrivena tokom skeniranja, definišite da li želite da li želite da premestite takav zaraženi objekat u [Skladište za viruse](#).

## 12.10. Sertifikacija

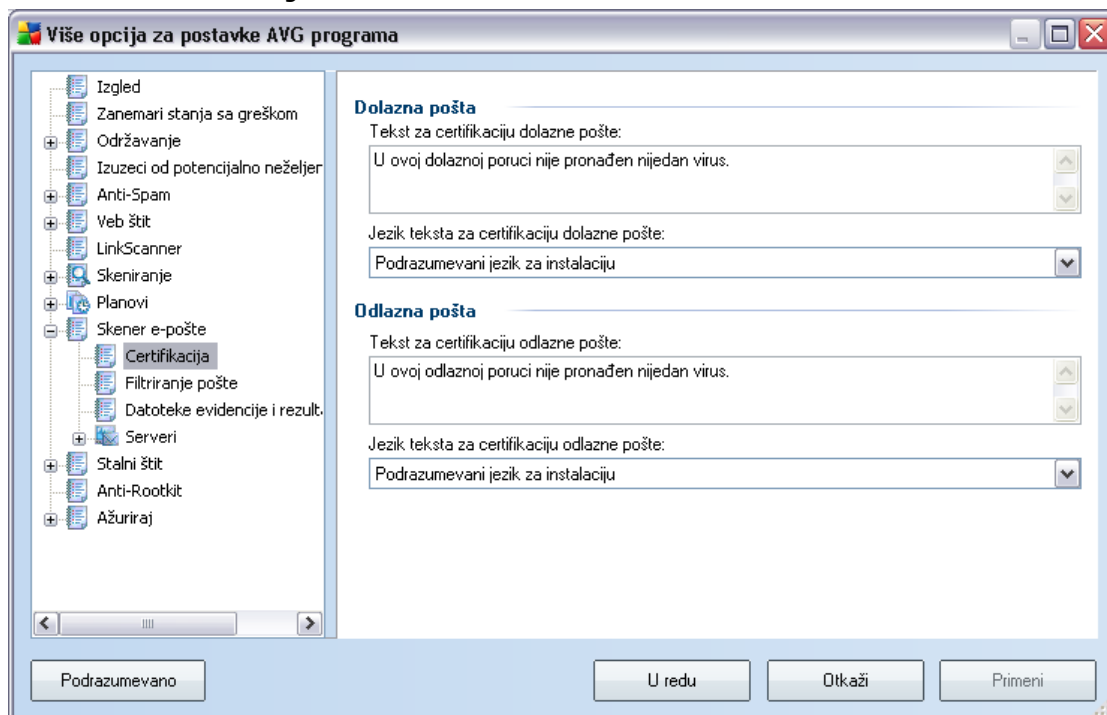

U dijalogu **Sertifikacija** možete navesti tekst i jezik sertifikacione poruke. Ova stavka se odvojeno podešava za **Dolaznu poštu** i **Odlaznu poštu**.

## 12.10. Filtriranje pošte

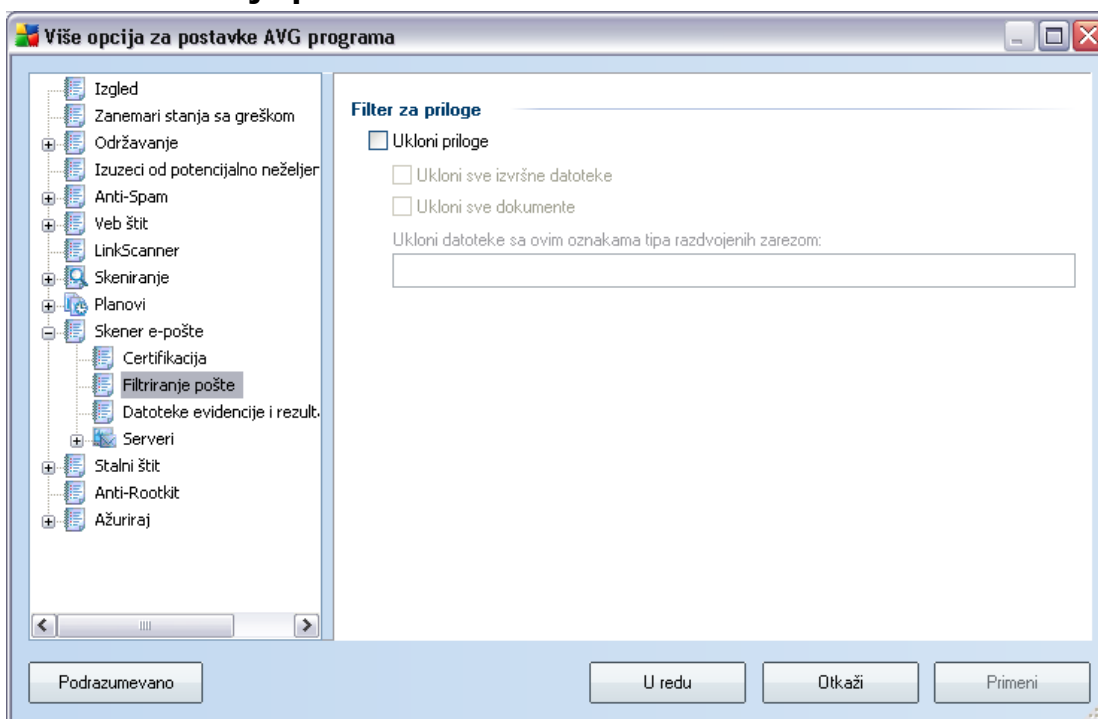

Dijalog **Filter za priloge** omogućava vam da podesite parametre za skeniranje priloga e-poruka. Podrazumevano, opcija **Ukloni priloge** je isključena. Ako odlucite da je aktivirate, svi prilozi e-poruka koji se prepoznaju kao zarazni ili potencijalno opasni bice automatski uklonjeni. Ako želite da definišete koji ce se tip priloga uklanjati, izaberite željenu opciju:

- **Ukloni sve izvršne datoteke** - sve \*.exe datoteke se brišu
- **Ukloni sve dokumente** - sve \*.doc datoteke se brišu
- **Ukloni datoteke sa sledecim oznakama tipa** - uklanjaju se sve datoteke sa izabranim oznakama tipa

## 12.10. Datoteke evidencije i rezultati

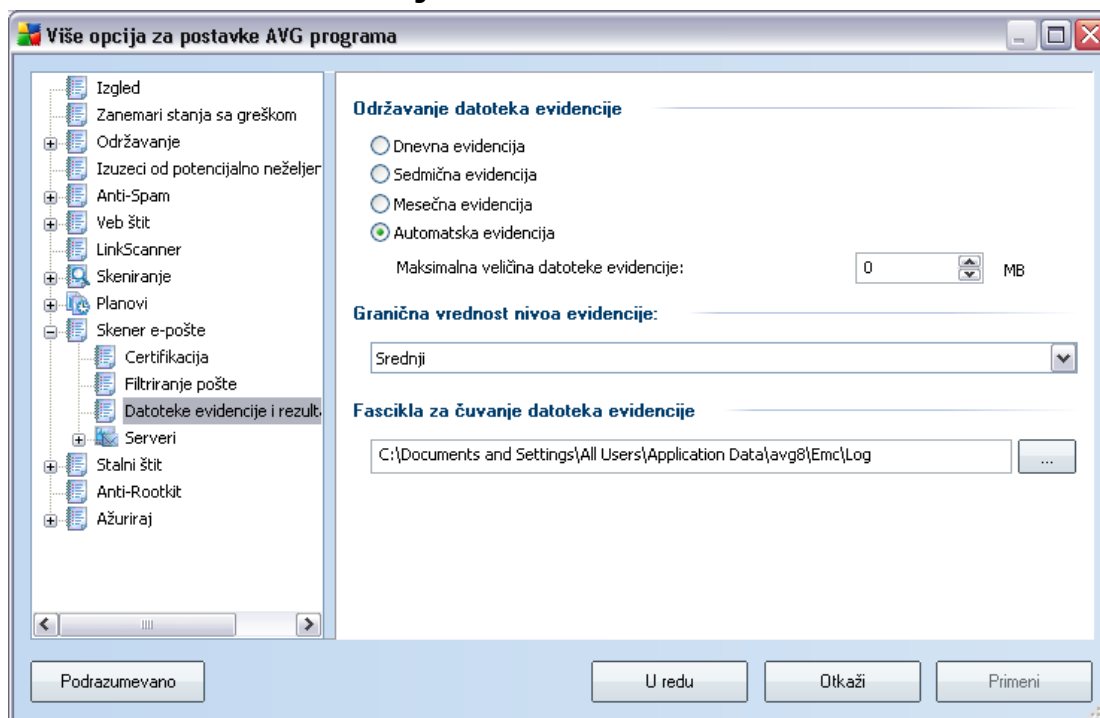

Dijalog koji se otvara ako kliknete na stavku za navigaciju **Datoteke evidencije i rezultati** omogućava vam da definišete parametre za održavanje rezultata skeniranja e-pošte. Ovaj dijalog je podeljen na nekoliko odeljaka:

- **Održavanje datoteka evidencije** - definišite da li želite da se informacije o skeniranju e-pošte evidentiraju svakodnevno, jednom nedeljno, jednom mesечно, ... ; možete definisati i maksimalnu veličinu datoteke evidencije (*u MB*)
- **Granična vrednost nivoa evidencije** - podrazumevano je izabran srednji nivo - možete izabrati niži nivo (*evidentiranje osnovnih informacija o vezi*) ili viši nivo (*evidentiranje svog saobraćaja*)
- **Fascikla za čuvanje datoteka evidencije** - definišite lokaciju datoteke evidencije

### 12.10. Serveri

U odeljku **Serveri** možete urediti parametre servera komponente **Skener e-pošte**, a možete podesiti i novi server pomoću dugmeta **Dodaj novi server**.

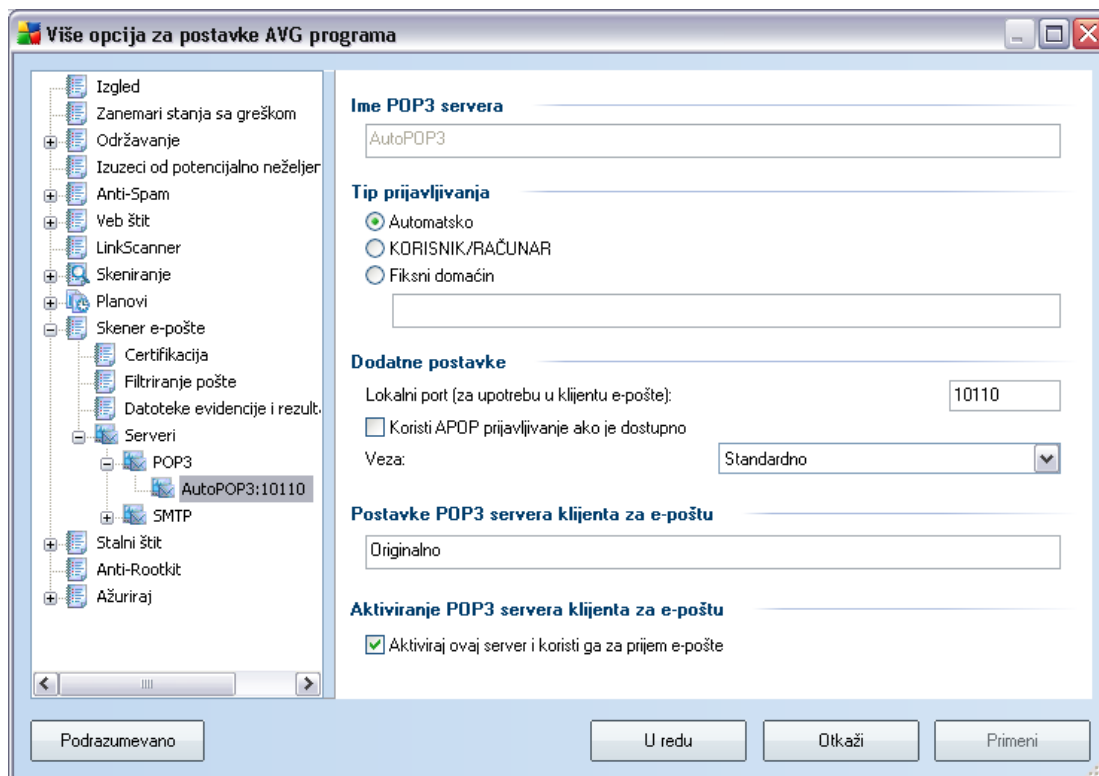

U ovom dijalogu (koji se otvara preko stavke **Serveri / POP3**) možete podesiti nov server za **Skener e-pošte** pomoću POP3 protokola za dolaznu e-poštu:

- **Ime POP3 servera** - unesite ime servera ili zadržite podrazumevano AutoPOP3 ime
- **Tip prijavljivanja** - definiše način određivanja servera za poštu koji se koristi za dolazne e-poruke:
  - Automatski - Prijavljivanje se obavlja automatski, u skladu sa podešavanjima klijenta e-pošte.
  - KORISNIK/RACUNAR - najjednostavniji i najčešći metod za utvrđivanje određivanja servera pošte jeste proxy metod. Da biste koristili ovaj metod, navedite ime ili adresu (ili i port) kao deo korisničkog imena za prijavljivanje za dati server pošte, razdvajajući ih znakom /. Na primer, za nalog korisnik1 na serveru pop.acme.com i portu 8200 koristite korisnik1/pop.acme.com:8200 kao ime za prijavljivanje.

- Fiksni domaćin – U ovom slučaju, program će uvek koristiti server koji je ovde naveden. Navedite adresu ili ime svog servera za poštu. Korisničko ime ostaje nepromenjeno. Kao ime možete da koristite ime domena (na primer, pop.acme.com), kao i IP adresu (na primer, 123.45.67.89). Ako server za poštu koristi port koji nije standardan, možete da navedete ovaj port iza imena servera koristeći dvotacku kao znak za razgranicavanje (na primer, pop.acme.com:8200). Standardni port za POP3 komunikaciju jeste 110.

- **Dodatna podešavanja** - definisanje dodatnih parametara:

- Lokalni port - određuje port na kojem će se očekivati komunikacija aplikacije za e-poštu. Zatim morate da u aplikaciji za poštu navedete ovaj port kao port za POP3 komunikaciju.
- Koristi APOP prijavljivanje ako je dostupno - ova opcija obezbeđuje bezbednije prijavljivanje na server za poštu. Ovo osigurava da **Skener e-pošte** koristi alternativni metod prosljeđivanja lozinke korisničkog naloga za prijavljivanje, šaljući lozinku serveru ne u otvorenom, već u šifrovanom obliku koristeći promenljivi lanac dobijen od servera. Naravno, ova funkcija je dostupna samo ako je odredišni server za poštu podržava.
- Veza - u padajućem meniju možete izabrati koji će se tip veze koristiti (standardni/SSL/SSL podrazumevani). Ako odaberete SSL vezu, podaci koji se šalju biće šifrovani bez rizika da ih neko drugi može pratiti ili nadgledati. Ova funkcija je takođe dostupna samo ako je odredišni server za poštu podržava.

- **Aktiviranje POP3 servera klijenta za e-poštu** - sadrži kratke informacije o podešavanjima konfiguracije koje su potrebne da biste ispravno konfigurisali klijent e-pošte (tako da **Skener e-pošte** može da proverava svu dolaznu poštu). Ovo je rezime zasnovan na odgovarajućim parametrima navedenim u ovom dijalogu i drugim srodnim dijalogima.

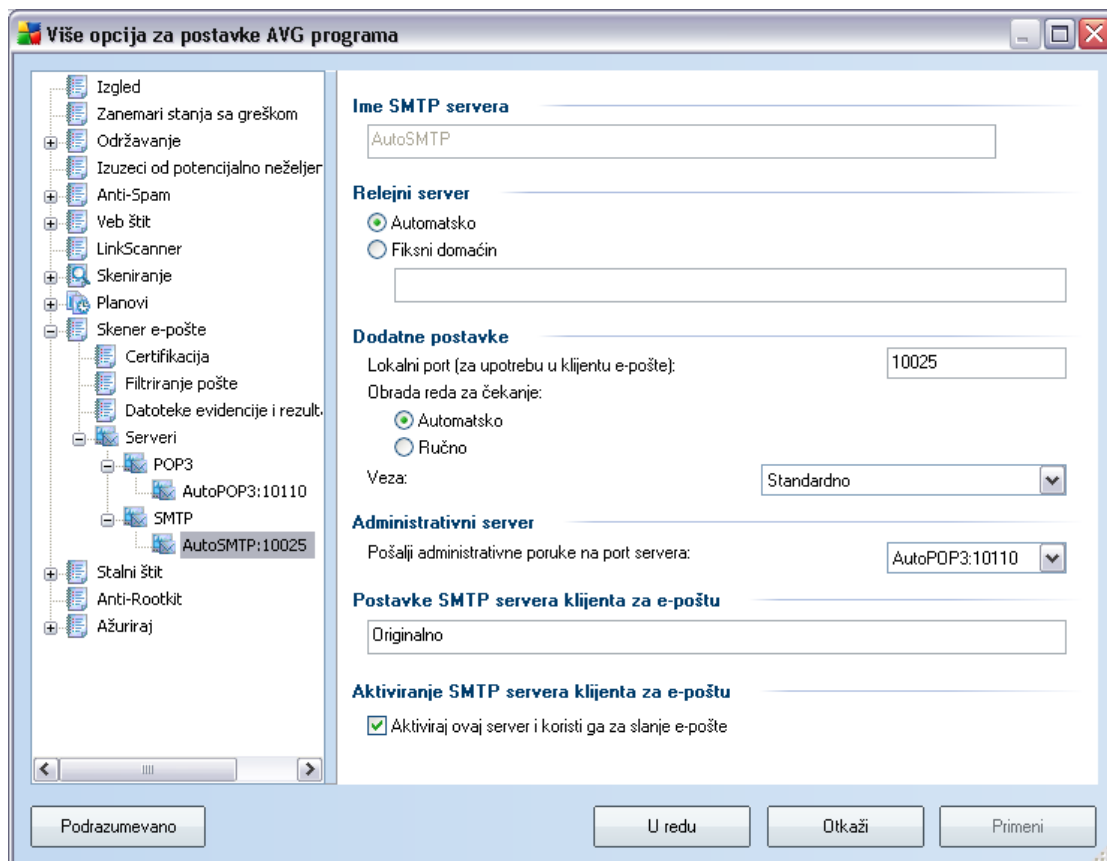

U ovom dijalogu (koji otvarate preko stavke **Serveri / SMTP**) možete podesiti novi server za **Skener e-pošte** pomocu SMTP protokola za odlaznu poštu:

- **Ime SMTP servera** - unesite ime servera ili zadržite podrazumevano AutoSMTP ime
- **Relejni server** - definiše način određivanja servera za e-poštu koji će se koristiti za odlaznu poštu:
  - Automatski - prijavljivanje se obavlja automatski, u skladu sa postavkama klijenta e-pošte
  - Fiksni host - u ovom slučaju, program će uvek koristiti server koji je ovde naveden. Navedite adresu ili ime svog servera za poštu. Kao ime možete da koristite ime domena (na primer, smtp.acme.com), kao i IP

adresu (na primer, 123.45.67.89). Ako server za poštu koristi port koji nije standardan, možete da unesete ovaj port iza imena servera, koristeći dvotacku kao znak za razgranicavanje (na primer, smtp.acme.com:8200). Standardni port za SMTP komunikaciju je 25.

- **Dodatna podešavanja** - definisanje dodatnih parametara:

- Lokalni port - određuje port na kojem ce se očekivati komunikacija aplikacije za e-poštu. Zatim morate da u aplikaciji za poštu navedete ovaj port kao port za komunikaciju.
  - Obrada reda za cekanje - određuje ponašanje **Skenera e-pošte** prilikom obrade uslova za slanje e-poruka:
    - Automatski - odlazna pošta se odmah isporučuje (šalje) određenom serveru za poštu
    - Rucno - poruka se umeće u red za cekanje odlaznih poruka i šalje se kasnije
  - Veza - u ovom padajućem meniju možete izabrati koji ce se tip veze koristiti (standardni/SSL/SSL podrazumevani). Ako odaberete SSL vezu, podaci koji se šalju bice šifrovani bez rizika da ih neko drugi može pratiti ili nadgledati. Ova funkcija je dostupna samo ako je određeni server za poštu podržava.
- **Administrativni server** - prikazuje broj porta servera koji ce se koristiti za inverznu isporuku administrativnih izveštaja. Na primer, ove poruke se generišu kada određeni server za poštu odbije odlaznu poruku ili kada taj server za poštu nije dostupan.
- **Podešavanja SMTP servera klijenta e-pošte** - sadrži informacije o tome kako se konfiguriše klijentska aplikacija za poštu tako da se odlazne poruke proveravaju pomocu trenutno izmenjenog servera za proveru odlazne pošte. Ovo je rezime zasnovan na odgovarajucim parametrima navedenim u ovom dijalogu i drugim srodnim dijalozima.

## 12.1 Stalni štít

Komponenta **Stalni štít** aktivno štiti datoteke i fascikle od virusa, špijuskog softvera i drugog zlonamernog softvera.

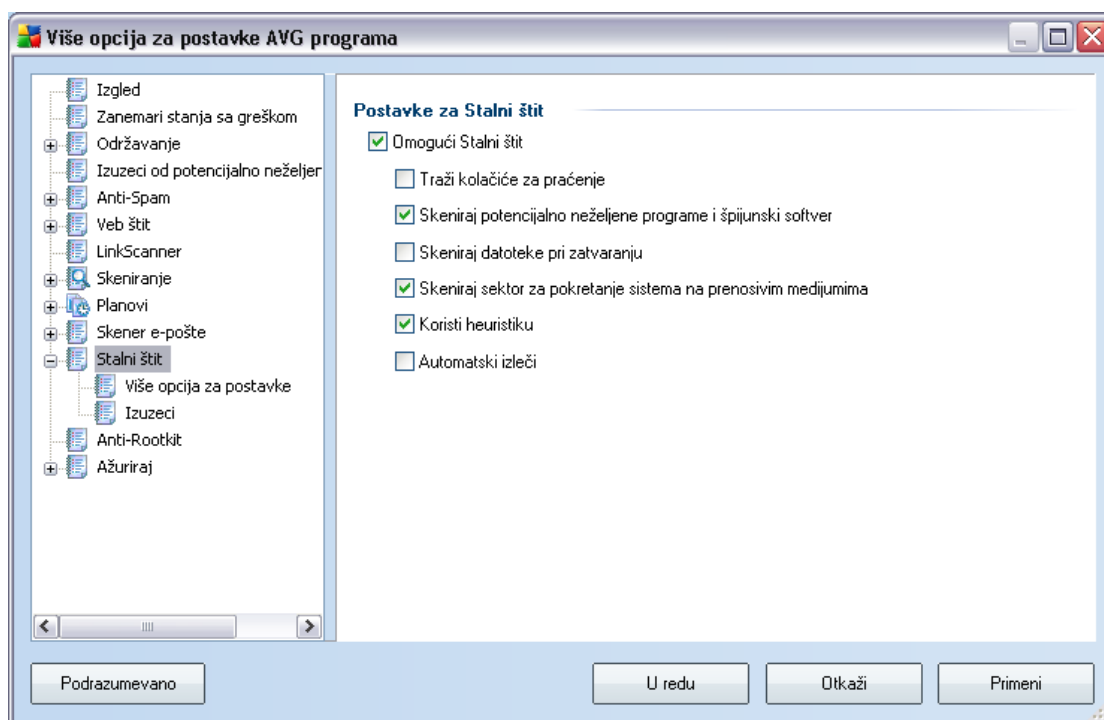

U dijalogu **Podešavanja stalnog štita** možete aktivirati ili deaktivirati **Stalni štít** tako što ćete potvrditi/opozvati izbor u polju za potvrdu **Omogući Stalni štít** (ova opcija je podrazumevano uključena). Takođe, možete izabrati funkcije **Stalnog štita** koje bi trebalo aktivirati:

- **Skeniraj kolacice** - pomoću ovog parametra definiše se da li bi trebalo otkrivati kolacice tokom skeniranja. (*HTTP kolacici služe za proveru identiteta, praćenje i održavanje određenih informacija o korisnicima, kao što su željene opcije za lokaciju ili sadržaj elektronskih kolica za kupovinu*)
- **Skeniraj potencijalno neželjene programe** - (podrazumevano je uključeno) skeniranje **potencijalno neželjenih programa** (*izvršnih aplikacija koje mogu predstavljati različite vrste špijuskog ili reklamnog softvera*)
- **Skeniraj po zatvaranju procesa** - skeniranje po zatvaranju omogućava AVG softveru da skenira aktivne objekte (e.g. aplikacije, dokumente ...) pri

otvaranju i pri zatvaranju; ova funkcija pomaže u zaštiti računara od nekih tipova složenih virusa

- **Skeniraj sektor za pokretanje sistema na prenosivim medijumima** - (podrazumevano je uključeno)
- **Koristi heuristiku** - (podrazumevano je uključeno) [heuristicka analiza](#) koristice se za otkrivanje (*dinamičke emulacije instrukcija skeniranih objekata* u virtuelnom računarskom okruženju)
- **Automatski izleci** - otkrivene zaraze automatski ce se lečiti ako postoji dostupan lek

## 12.11.1 Napredna podešavanja

U dijalogu **Datoteke koje se skeniraju pomoću Stalnog štita** možete konfigurisati koje ce se datoteke skenirati (*na osnovu njihove oznake tipa*):

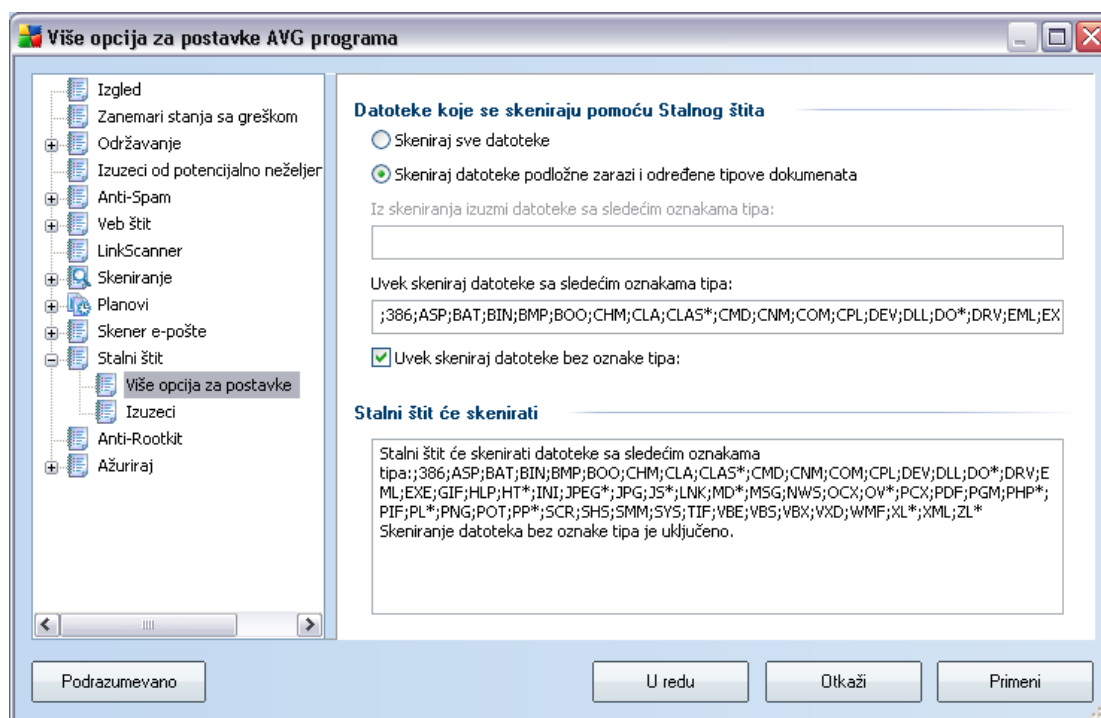

Odlucite da li želite da se skeniraju sve datoteke ili samo datoteke podložne zarazi - dalje možete definisati listu oznaka tipa datoteke koje se neće skenirati, kao i listu

oznaka tipa datoteke koje se obavezno moraju skenirati.

### 12.11. Izuzeci

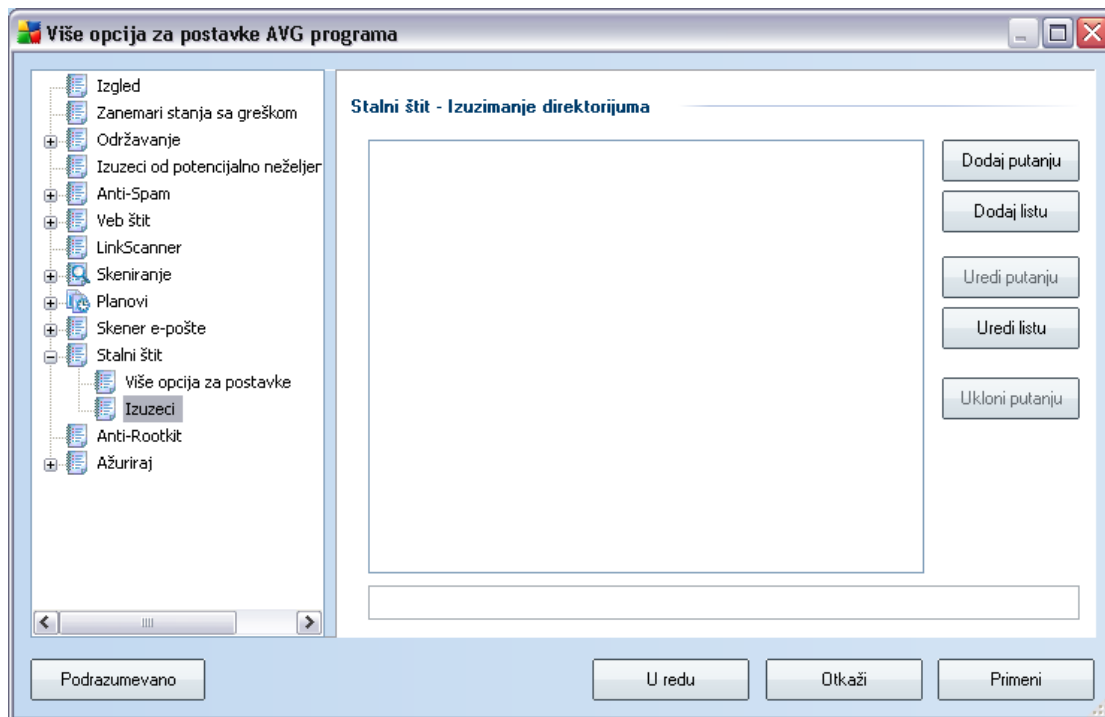

Dijalog **Stalni štít - Izuzimanje direktorijuma** omogućava vam da definišete fascikle koje će biti izuzete iz skeniranja komponentom **Stalni štít**. Ako nije neophodno, preporučujemo da ne izuzimate nijedan direktorijum! Ako odlucite da izuzmete fasciklu iz skeniranja pomocu komponente **Rezidentni štít**, nove postavke će se primeniti tek nakon ponovnog pokretanja racunara!

Ovaj dijalog sadrži sledecu kontrolnu dugmad:

- **Dodaj putanju** – navedite direktorijume koji će biti izuzeti iz skeniranja tako što ćete sa navigacionog stabla lokalnog diska izabrati jedan po jedan direktorijum
- **Dodaj listu** – omogućava vam da unesete celu listu direktorijuma koji će biti izuzeti iz skeniranja koje vrši **Stalni štít**
- **Uredi putanju** – omogućava vam da uređujete navedenu putanju do izabrane fascikle

- **Uredi listu** –omogućava vam da uredjete listu fascikli
- **Ukloni putanju** – omogućava vam da sa liste izbrišete putanju do izabrane fascikle

## 12.1 Anti-Rootkit

U ovom dijalogu možete urediti konfiguraciju komponente **Anti-Rootkit**:

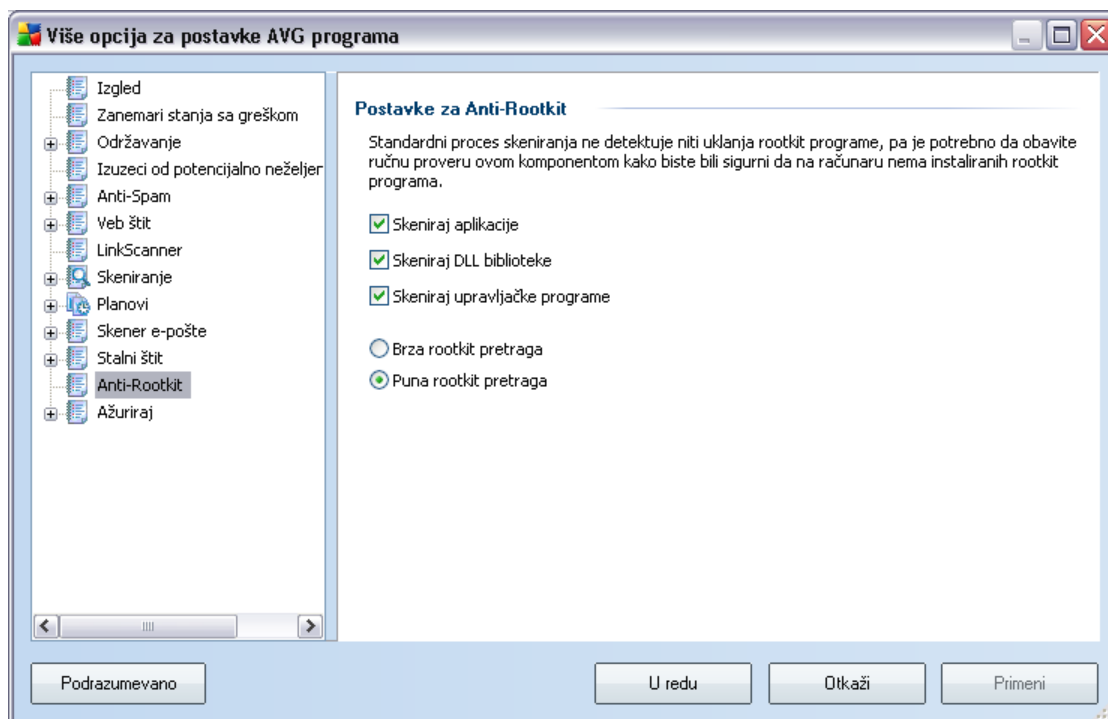

Uredivanje svih funkcija komponente **Anti-Rootkit** navedenih u ovom dijalogu moguće je i direktno iz **interfejsa komponente Anti-Rootkit**.

Potvrdite izbor u odgovarajućim poljima za potvrdu da biste označili objekte koje treba skenirati:

- **Skeniraj aplikacije**
- **Skeniraj DLL biblioteke**
- **Skeniraj upravljačke programe**

Zatim možete izabrati režim rootkit skeniranja:

- **Brzo rootkit skeniranje** - skenira se samo sistemska fascikla (*uobicajeno c: \Windows*)
- **Potpuno rootkit skeniranje** - skenira sve dostupne diskove osim A: i B:

## 12.1 Ažuriranje

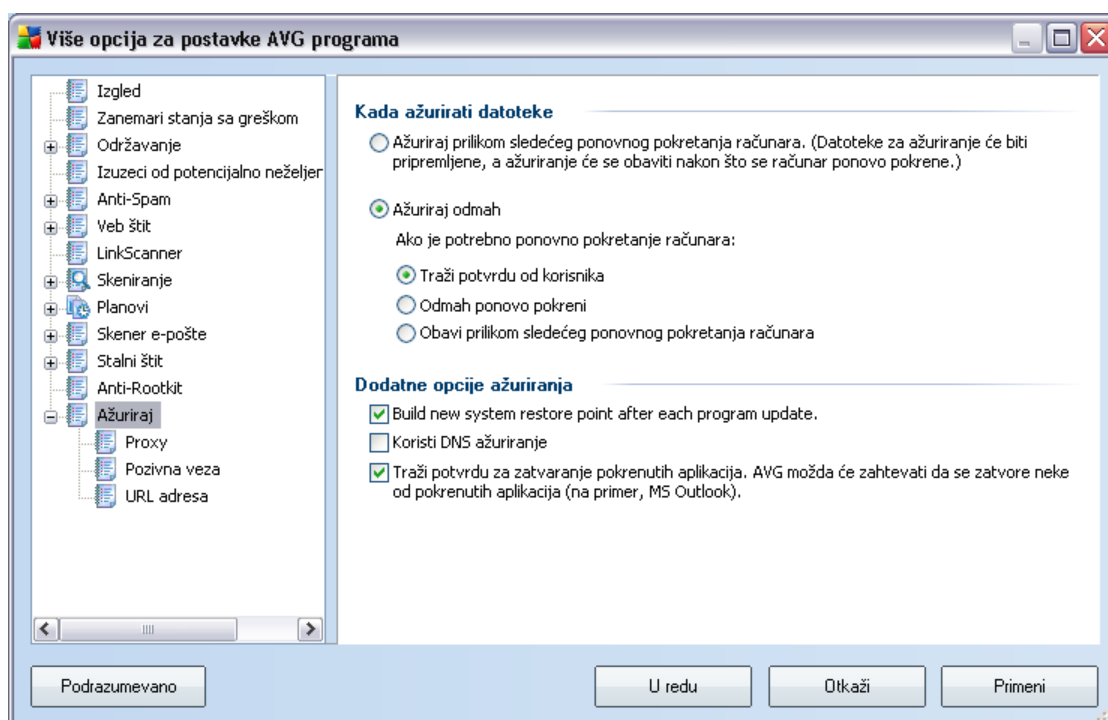

Stavka za navigaciju **Ažuriraj** otvara novi dijalog u kojem možete definisati opšte parametre u vezi sa [ažuriranjem programa AVG](#) :

### Kada ažurirati datoteke

U ovom odeljku možete izabrati jednu od dve opcije: [ažuriranje](#) se može zakazati za sledeće pokretanje računara ili možete odmah pokrenuti [ažuriranje](#). Podrazumevano je izabrana opcija trenutnog ažuriranja pošto na taj način AVG može obezbediti maksimalan nivo bezbednosti. Odlaganje ažuriranja do sledećeg pokretanja računara može se preporučiti samo ako ste sigurni da se računar redovno ponovo pokrene, i to najmanje jednom dnevno.

Ako odlucite da zadržite podrazumevanu konfiguraciju i odmah pokrenete proces ažuriranja, možete definisati okolnosti pod kojim ce racunar smeti ponovo da se pokrene, ako je potrebno:

- **Traži potvrdu od korisnika** - od vas ce se tražiti da odobrite ponovno pokretanje racunara koje je potrebno da bi se [proces ažuriranja dovršio](#)
- **Odmah ponovo pokreni** - racunar ce se automatski ponovo pokrenuti nakon završetka [procesa ažuriranja](#), a vaše odobrenje neće biti potrebno
- **Obavi prilikom sledeceg ponovnog pokretanja racunara** - finalizacija procesa [ažuriranja](#) bice odložena do sledeceg pokretanja racunara - ponavljamo, imajte u vidu da se ova opcija preporucuje samo ako ste sigurni da se racunar redovno ponovo pokrece, najmanje jednom dnevno

### Dodatne opcije ažuriranja

- **Kreiraj novu tacku za vraćanje sistema nakon svakog ažuriranja** - pre svakog pokretanja ažuriranja programa AVG, kreira se tacka za vraćanje sistema. Ako proces ažuriranja ne uspe i dode do pada operativnog sistema, možete ga uvek vratiti u stanje prvobitne konfiguracije. Ovoj opciji možete pristupiti ako kliknete na Start / Svi programi / pribor / Sistemске alatke / Oporavak sistem, ali se ne preporucuje da unosite izmene, osim ako niste iskusan korisnik! Neka ovo polje za potvrdu ostane oznaceno ako želite da koristite ovu funkciju.
- **Koristi DNS ažuriranje** - oznacite ovo polje za potvrdu da biste potvrdili da želite da koristite nacin detekcije datoteka za ažuriranje koji eliminiše kolicinu podataka koja se prenosi između servera za ažuriranje i AVG klijenta.
- **Traži potvrdu za zatvaranje pokrenutih aplikacija (podrazumevano ukljucena)** - bicete sigurni da AVG neće bez vašeg odobrenja zatvarati trenutno pokrenute aplikacije - ako je to potrebno da bi se završio proces ažuriranja;
- **Proveri vreme na racunaru** - oznacite ovu opciju ako želite da se prikazuje obaveštenje ako se vreme podešeno na racunaru razlikuje od tacnog vremena za više od podešenog broja sati.

## 12.13. Proxy

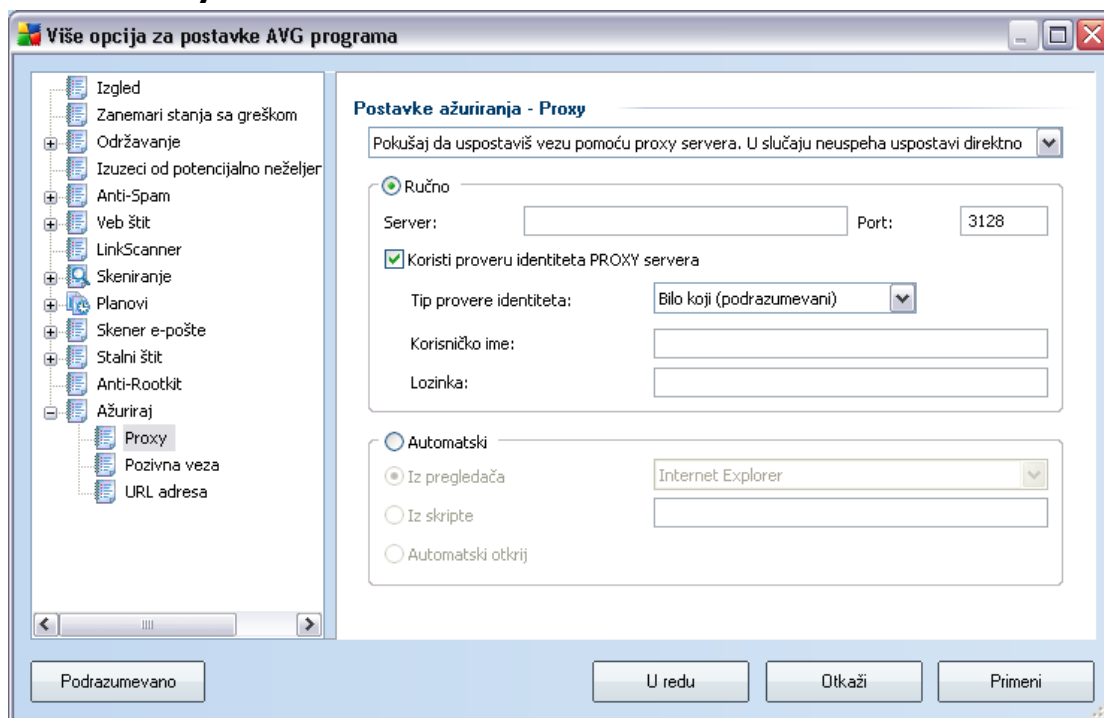

Proxy server je samostalni server ili usluga koja radi na racunarima i garantuje bezbedniju vezu sa Internetom. U skladu sa navedenim mrežnim pravilima, možete da pristupite Internetu direktno ili preko proxy servera. Obe mogućnosti takođe mogu da budu istovremeno dozvoljene. Zatim u prvoj stavki u dijalogu **Podešavanja ažuriranja - Proxy** iz padajućeg menija morate da izaberete jednu od sledećih opcija:

- **Koristi proxy**
- **Ne koristi proxy server**
- **Pokušaj da uspostaviš vezu pomoću proxy servera, a u slučaju neuspeha uspostavi vezu direktno** - podrazumevano podešavanje

Ako izaberete neku opciju koja podrazumeva upotrebu proxy servera, moraćete da unesete dodatne podatke. Podešavanje servera moguće je podesiti ručno ili automatski.

## Rucno podešavanje

Ako izaberete rucno podešavanje (ukljucite opciju **Rucno** da biste aktivirali *odgovarajuci odeljak dijaloga*) morate podesiti sledece stavke:

- **Server** – navedite IP adresu servera' ili ime servera
- **Port** – navedite broj porta koji omogućava pristup Internetu (*po podrazumevanoj vrednosti, ovaj broj je podešen na 3128, ali se može drugacije postaviti– obratite se administratoru mreže ako niste sigurni*)

Proxy server takode može da ima konfigurisana odredena pravila za svakog korisnika. Ako je vaš proxy server podešen na ovaj nacin, ukljucite opciju **Koristi proveru identiteta PROXY servera** da biste proverili da li su vaše korisnicko ime i lozinka važeci za povezivanje na Internet pomocu proxy servera.

## Automatsko podešavanje

Ako izaberete automatsko podešavanje (*ukljucite opciju Automatski da biste aktivirali odgovarajuci odeljak dijaloga*), izaberite odakle bi trebalo preuzeti konfiguraciju proxy servera:

- **Iz pregledaca** - konfiguracija ce biti preuzeta iz podrazumevanog Internet pregledaca (*podržani pregledaci su Internet Explorer, Firefox, Mozilla i Opera*)
- **Iz skripte** - konfiguracija ce biti preuzeta iz preuzete skripte koja sadrži funkciju davanja adrese proxy servera
- **Automatski otkrij** - konfiguracija ce biti automatski otkrivena direktno sa proxy servera

## 12.13. Pozivna veza

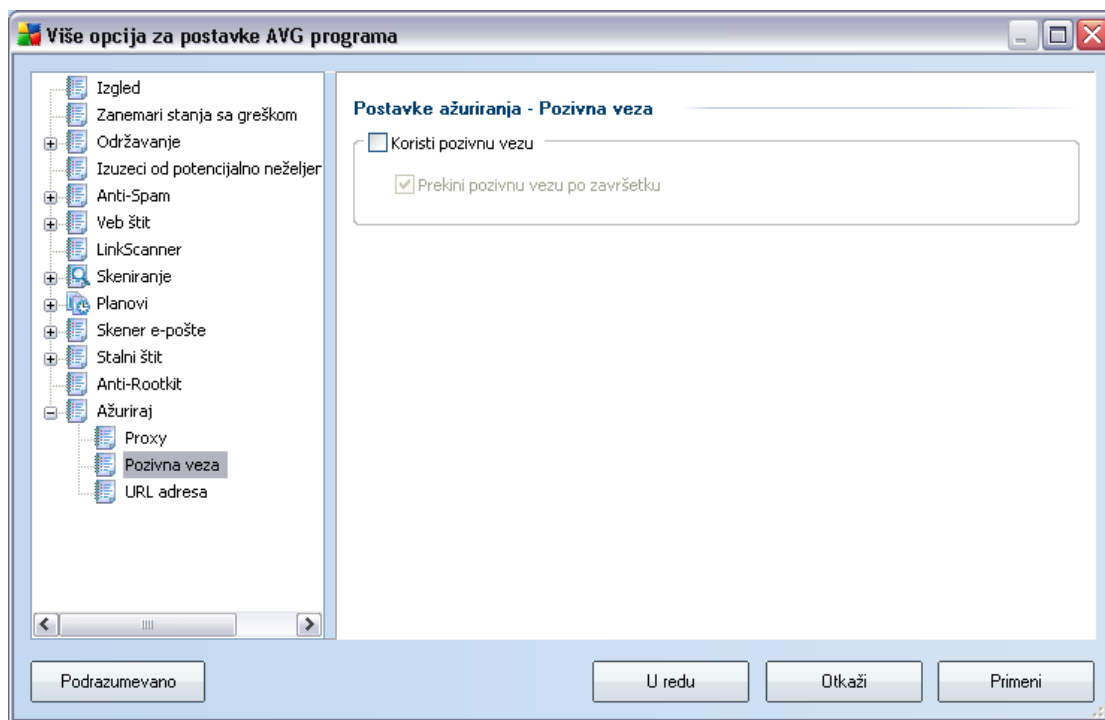

Svi parametri koji su opcionalno definisani u dijalogu **Postavke ažuriranja - Pozivna veza** odnose se na pozivnu vezu sa Internetom. Polja na kartici nisu aktivna dok ne označite opciju **Koristi pozivne veze** koja aktivira polja.

Navedite da li želite da se automatski povežete sa Internetom (**Automatski otvori ovu vezu**) ili želite da svaki put ručno potvrdite vezu (**Pitaj pre povezivanja**). Kod automatskog povezivanja, potrebno je još da izaberete da li će se veza prekidati nakon završetka ažuriranja (**Prekini pozivnu vezu po završetku**).

## 12.13. URL adresa

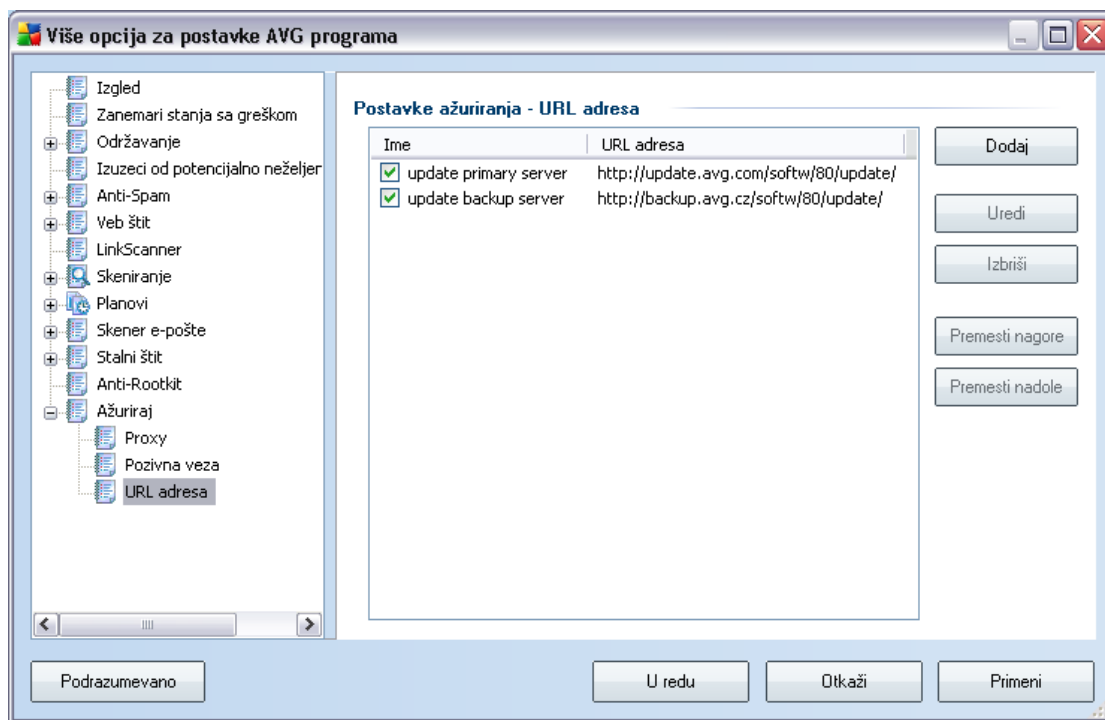

Dijalog **URL adresa** nudi listu Internet adresa sa kojih možete da preuzmete datoteke ispravki. Ova lista i njene stavke mogu se izmeniti pomocu sledece kontrolne dugmadi:

- **Dodaj** – otvara dijalog u kojem možete da navedete novu URL adresu koja ce biti dodata na listu
- **Uredi** - otvara dijalog u kojem možete da uredite izabrane parametre URL adrese
- **Izbriši** – briše izabranu URL adresu sa liste
- **Podrazumevano** – vraća podrazumevanu listu URL adresa
- **Premesti nagore** – premešta izabranu URL adresu nagore za jedno mesto na listi
- **Premesti nadole** – premešta izabranu URL adresu nadole za jedno mesto na listi

### 12.13. Upravljaljaj

Dijalog **Upravljaljaj** nudi dve opcije kojima se pristupa pomocu dva dugmeta.

- **Izbriši privremene datoteke za ažuriranje** - pritisnite ovo dugme da biste izbrisali sve nepotrebne datoteke za ažuriranje sa cvrstog diska ( *podrazumevano, te datoteke se cuvaju 30 dana* )
- **Vrati prethodnu verziju baze podataka o virusima** - pritisnite ovo dugme da biste izbrisali najnoviju verziju baze podataka o virusima sa cvrstog diska i da se vratite na prethodno sacuvanu verziju (*nova verzija baze podatka o virusima preuzece se prilikom sledeceg ažuriranja*)

### 12.14 Daljinska administracija

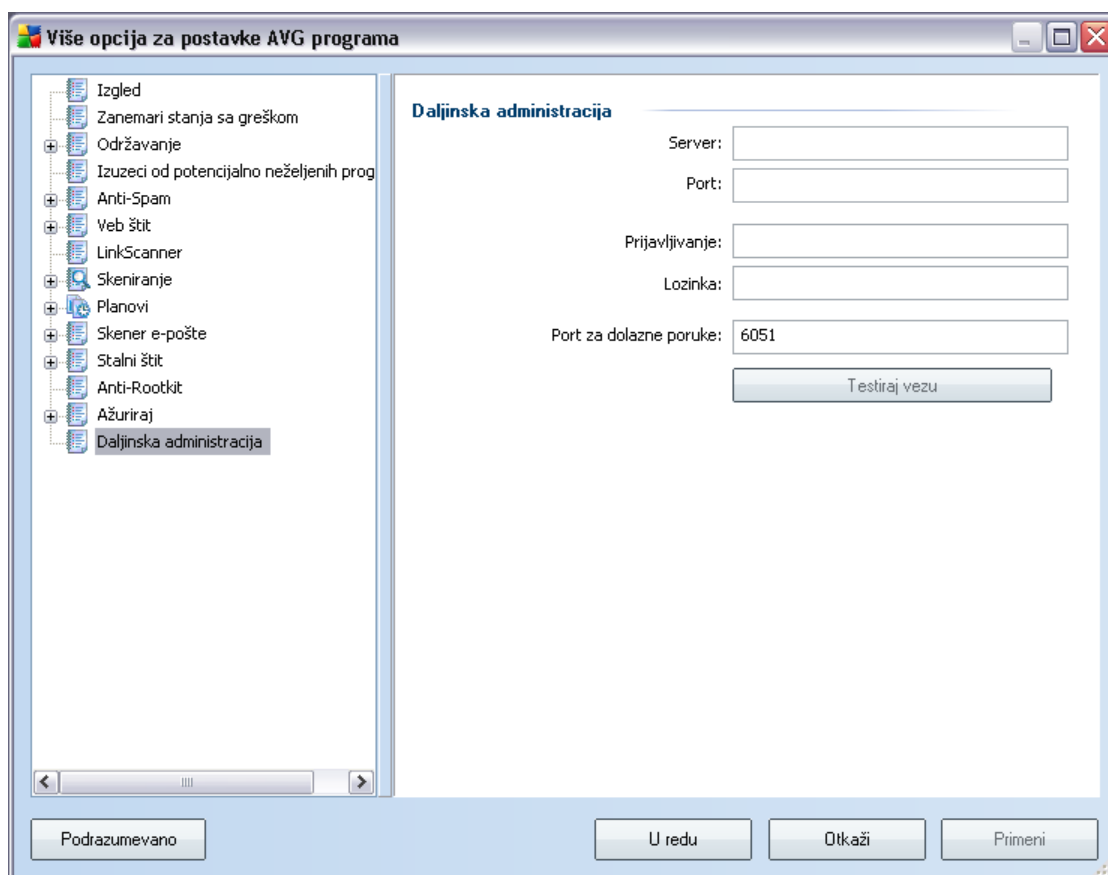

Podlašavanja **Daljinska administracija** odnose se na povezivanje klijentske AVG

stanice sa sistemom za daljinsku administraciju. Ako planirate da stanicu povezujete sa daljinskom administracijom, definišite sledece parametre:

- **Server** - ime servera (ili IP adresa servera) na kojem je instaliran AVG server za administraciju
- **Port** - unesite ime porta na kojem AVG klijent komunicira sa AVG serverom za administraciju (*broj porta 4158 je podrazumevan - ako koristite taj broj porta, ne morate eksplicitno da ga navodite*)
- **Prijavljivanje** - ako se komunikacija između AVG klijenta i AVG servera za administraciju definiše kao bezbedna, unesite svoje korisnicko ime ...
- **Lozinka** - ...i svoju lozinku.
- **Port za dolazne poruke** - broj porta na kojem AVG klijent prihvata dolazne poruke od AVG servera za administraciju

Dugme **Testiraj vezu** vam pomaže da proverite da li su svi gore navedeni podaci važeci i može se koristiti za uspešno povezivanje sa centrom za podatke.

**Napomena:** *Detaljan opis daljinske administracije potražite u dokumentaciji mrežnog izdanja programa AVG.*

## 13. Podešavanja zaštitnog zida

Konfiguracija komponente [Zaštitni zid](#) otvara se u novom prozoru, a na raspolaganju vam je nekoliko dijaloga za podešavanje veoma naprednih parametara ove komponente. Uređivanje napredne konfiguracije namenjeno je isključivo stručnjacima i iskusnim korisnicima. Ostalim korisnicima preporučujemo da zadrže konfiguraciju podešenu pomoću komponente [Carobnjak za konfiguraciju zaštitnog zida](#).

### 13.1. Opšte postavke

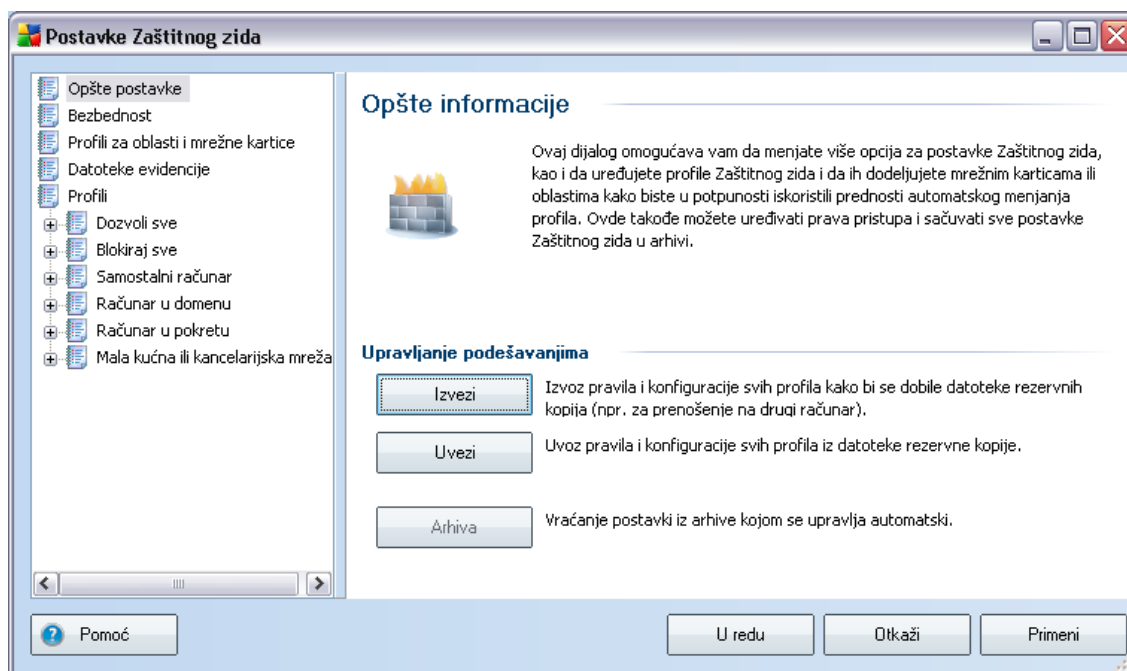

U dijalogu **Opšte informacije** možete izvoziti/uvoziti ili cuvati konfiguraciju komponente [Zaštitni zid](#):

- **Izvezi / Uvezi** – izvoz definisanih pravila [zaštitnog zida](#) i postavki u datoteke rezervnih kopija ili uvoz cele datoteke rezervne kopije.
- **Arhiviraj** – nakon svake promene konfiguracije [zaštitnog zida](#), cela originalna konfiguracija se cuva u arhivi. Arhiviranim konfiguracijama zatim se može pristupiti korišćenjem dugmeta **Arhiva postavki**. Ako je arhiva prazna, to znaci da od instalacije komponente [Zaštitni zid](#) nisu unošene izmene. Maksimalan broj uskladištenih zapisa je 10. Ako pokušate da sacuvate više zapisa, najstariji zapisi bice zamenjeni.

## 13.2. Bezbednost

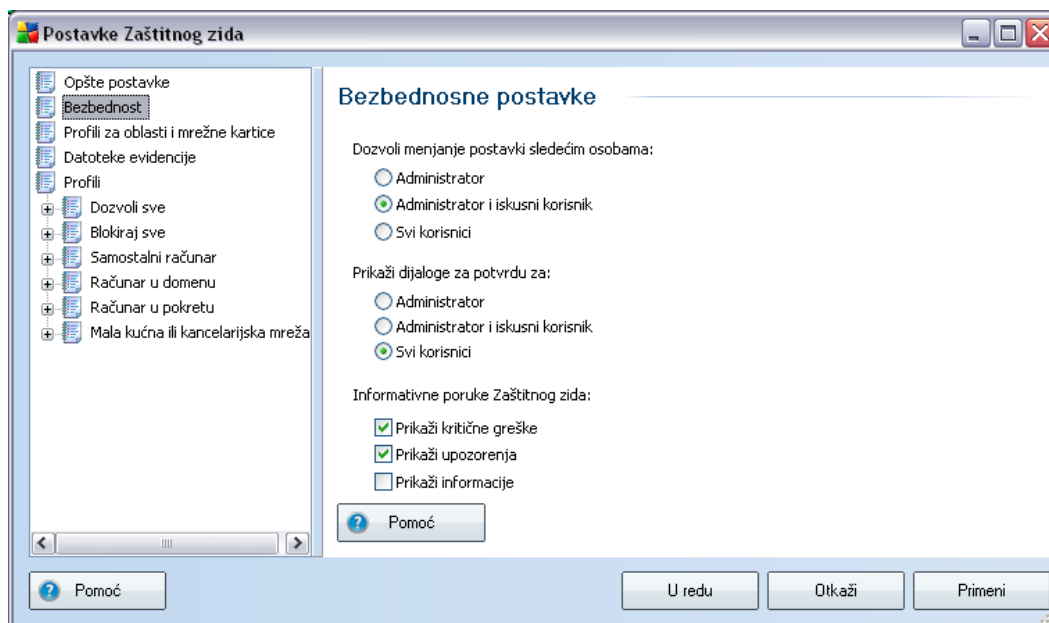

U dijalogu **Bezbednosne postavke** možete definisati opšta pravila ponašanja komponente **Zaštitni zid**, bez obzira na to koji je profil izabran:

- **Dozvoli menjanje postavki sledećim osobama** - navedite kome je dozvoljeno da menja konfiguraciju komponente **Zaštitni zid**.
- **Prikaži dijalog za potvrdu za** - navedite kome ce se prikazivati dijalozi za potvrdu (*dijalozi koji od vas traže da odlucite ako situacija nije pokrivena pravilima komponente **Zaštitni zid*** )

U oba slucaja, određeno pravo možete dodeliti nekoj od sledećih korisnickih grupa:

- **Administrator** – u potpunosti kontroliše racunar i ima pravo da svakog korisnika dodeli grupi sa posebno definisanim ovlašćenjima
- **Administrator i iskusni korisnik** – administrator može svakog korisnika da dodeli određenoj grupi (*iskusni korisnik*), kao i da definiše ovlašćenja clanova grupe
- **Svi korisnici** – ostali korisnici koji nisu dodeljeni nijednoj određenoj grupi

- **Informativne poruke zaštitnog zida** - odredite koje ce se informativne poruke komponente **Zaštitni zid** prikazivati - preporučujemo da se kritične greške i upozorenja uvek prikazuju, a sami odlucite oko informativnih poruka

### 13.3. Profili za oblasti i mrežne kartice

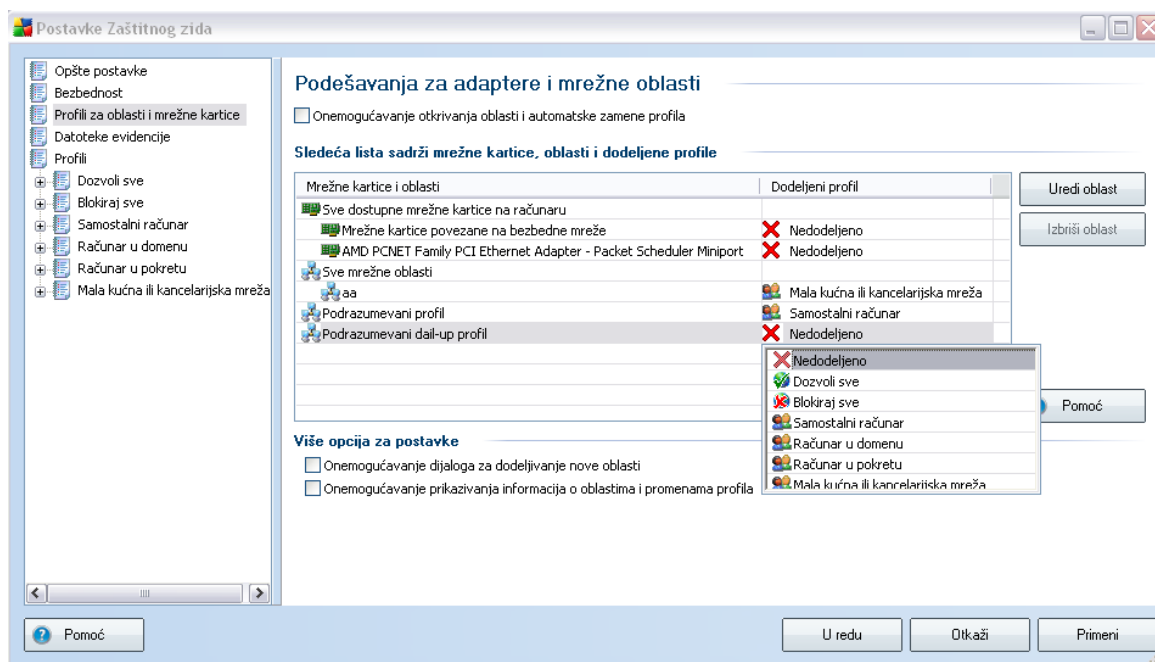

U dijalogu **Postavke za adaptore i mrežne oblasti** možete urediti postavke koje se ticu dodeljivanja definisanih profila određenim adapterima i mrežama:

- **Onemogućavanje otkrivanja oblasti i automatske zamene profila** - neki od definisanih profila može se dodeliti svakom tipu mrežnog interfejsa, odnosno svakoj oblasti. Ako ne želite da definišete pojedinačne profile, koristice se zajednički profil koji ste konfigurisali kada ste pokrenuli **Carobnjak za konfiguraciju zaštitnog zida**. Medutim, ako odlucite da definišete različite profile i dodelite ih određenim adapterima i oblastima, a kasnije - iz nekog razloga - poželite da privremeno promenite ove postavke, označite opciju **Onemogućavanje otkrivanja oblasti i automatske zamene profila**.
- **Lista adaptera, oblasti i dodeljenih profila** - na ovoj listi se nalazi pregled detektovanih adaptera i oblasti. Svako od tih stavki možete dodeliti određeni profil sa menija definisanih profila (*profili se primarno definišu iz **Carobnjak za konfiguraciju zaštitnog zida** ili kasnije možete kreirati nove profile u*

dijalogu **Profili** u okviru stavke *Postavke zaštitnog zida*). Da biste otvorili ovaj meni, kliknite na odgovarajuću stavku sa liste adaptera i izaberite željeni profil.

- **Napredna podešavanja** - ako označite odgovarajuću opciju, deaktiviracete funkciju prikazivanja informativne poruke

### 13.4. Datoteke evidencije

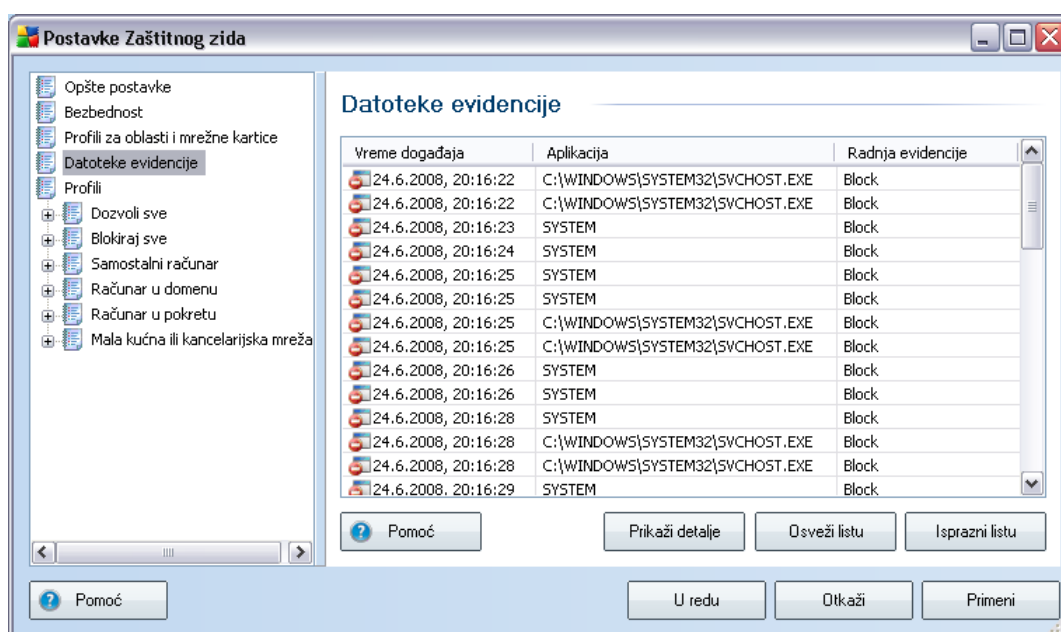

Dijalog **Datoteke evidencije** omogućava vam da pregledate listu svih evidentiranih radnji i događaja komponente **Zaštitni zid** sa detaljnim opisima relevantnih parametara:

- **Vreme događaja** – – tačan datum i vreme kada se događaj desio
- **Aplikacija** – ime procesa na koji se odnosi evidentirani događaj
- **Radnja** – tip preduzete radnje

Dostupna su sledeća kontrolna dugmad:

- **Pomoc** – otvaranje datoteka pomoci u vezi sa dijalogom.
- **Prikaži detalje** – ako su vam navedeni parametri nedovoljni i želite da vidite

još informacija, upotrebite ovo dugme da biste prešli u napredan pregled datoteke evidencije sa dodatnim informacijama (o korisniku, PID broju, smeru, protokolu, udaljenom/lokalnom portu, udaljenoj/lokalnoj IP adresi).

- **Osveži listu** – svi evidentirani parametri mogu se rasporediti prema izabranom atributu: hronološki (*datum*) ili po abecednom redosledu (*ostale kolone*) – dovoljno je da kliknete na zaglavlje odgovarajuće kolone. Upotrebite dugme **Osveži listu** da biste ažurirali informacije koje se trenutno prikazuju.
- **Isprazni listu** – brisanje svih stavki na grafikonu.

## 13.5. Profili

U dijalogu **Postavke profila** nalazi se lista svih dostupnih profila.

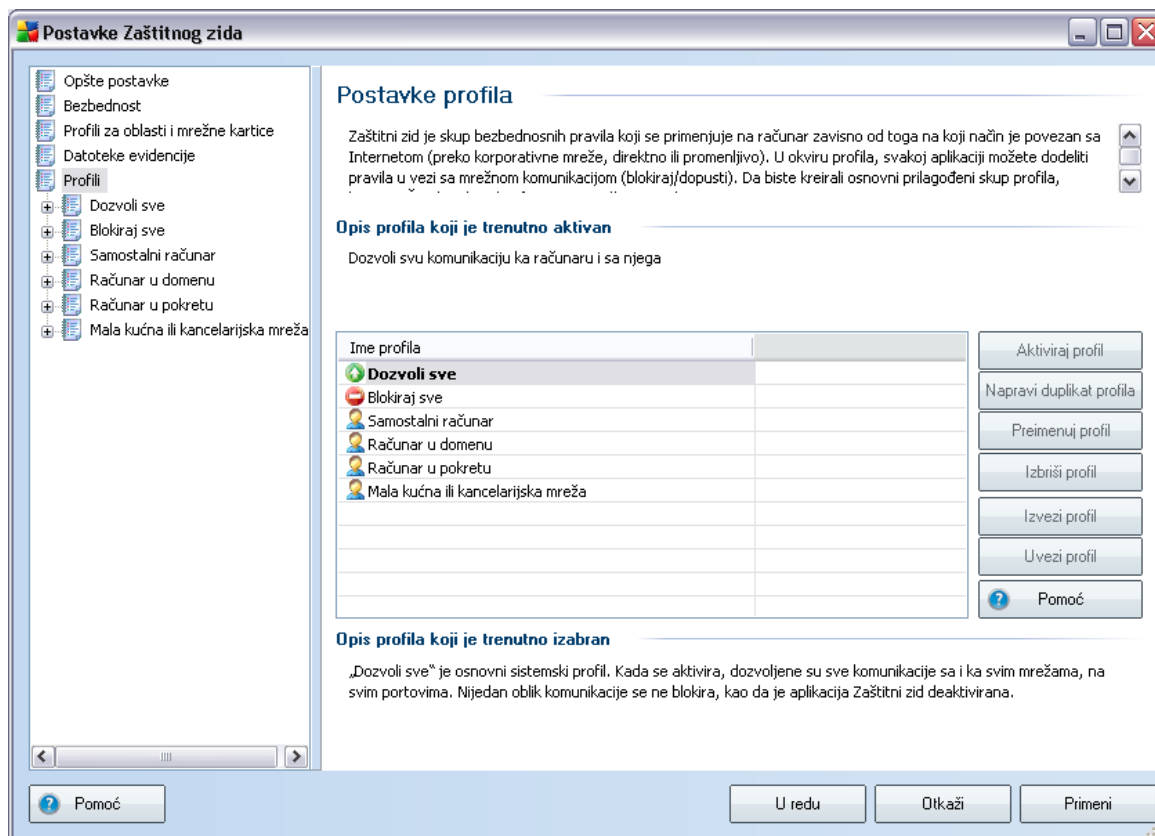

Ostale [profile](#), osim sistemskih, možete urediti direktno u ovom dijalogu pomoću sledeće kontrolne dugmadi:

- **Aktiviraj profil** - ovo dugme postavlja izabrani profil za aktivan, što znači da će konfiguraciju izabranog profila **Zaštitni zid** koristiti za kontrolu mrežnog saobraćaja.
- **Napravi duplikat profila** - kreiranje identične kopije izabranog profila, koju zatim možete urediti i preimenovati kako biste kreirali novi profil zasnovan na duplikatu originalnog.
- **Preimenuj profil** - omogućava vam da definišete novo ime izabranog profila.

- **Izbriši profil** - briše izabrani profil sa liste
- **Izvezi profil** - upisuje konfiguraciju izabranog profila u datoteku koja se zatim čuva za potencijalnu buduću upotrebu
- **Uvezi profil** - konfigurisanje podešavanja izabranog profila na osnovu podataka izvezenih iz rezervne kopije datoteke za konfiguraciju
- **Pomoc** - otvaranje datoteke pomoci u vezi sa ovim dijalogom

U donjem delu dijaloga nalazi se opis profila koji je trenutno izabran na gornjoj listi.

U zavisnosti od broja definisanih profila na listi u dijalogu **Profil**, menjace se i struktura levog navigacionog menija. Za svaki definisani profil kreira se zasebna grana u okviru stavke **Profil**. Pojedinačne profile zatim možete uređivati u sledećim dijalogima (*koji su isti za sve profile*):

### 13.5.1. Informacije o profilu

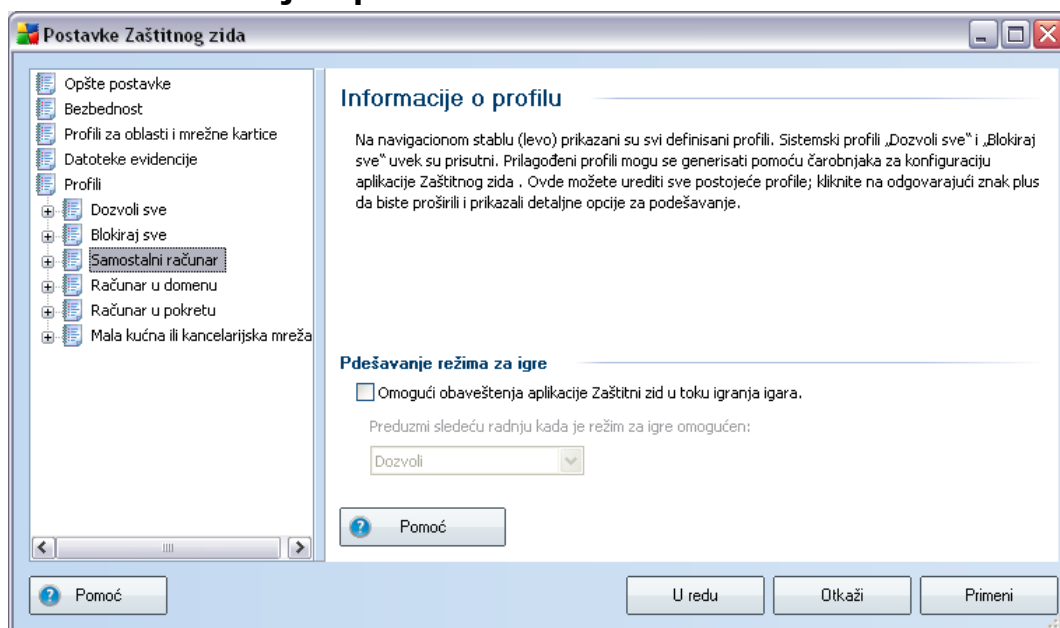

Dijalog **Informacije o profilu** je prvi dijalog odeljka u kojem možete urediti konfiguraciju svakog profila u zasebnim dijalogima za svaki parametar profila.

**Omoguci premošćeno umrežavanje virtuelnih mašina** - označite ovu stavku da biste omogućili da se VMware virtuelne mašine povezuju direktno na mrežu

## Postavke režima za igre

U odeljku **Postavke režima za igre** možete izabrati i potvrditi označavanjem odgovarajuće stavke da li želite da komponenta **Zaštitni zid** prikazuje informativne poruke čak i dok su na računaru pokrenute aplikacije preko celog ekrana (*uglavnom igre, ali važi za sve aplikacije preko celog ekrana, npr. PPT prezentacije*). Pošto informativne poruke mogu da smetaju, ova funkcija je podrazumevano isključena.

Ako označite stavku **Omogući obaveštenja komponente Zaštitni zid u toku igranja igara**, sa padajućeg menija izaberite šta treba preduzeti ako nova aplikacija za koju još nisu definisana pravila pokuša da komunicira preko mreže (*aplikacija za koju bi se inace pojavio dijalog sa pitanjem*); sve aplikacije se mogu dozvoliti ili blokirati.

## 13.5.2. Definisani adapteri

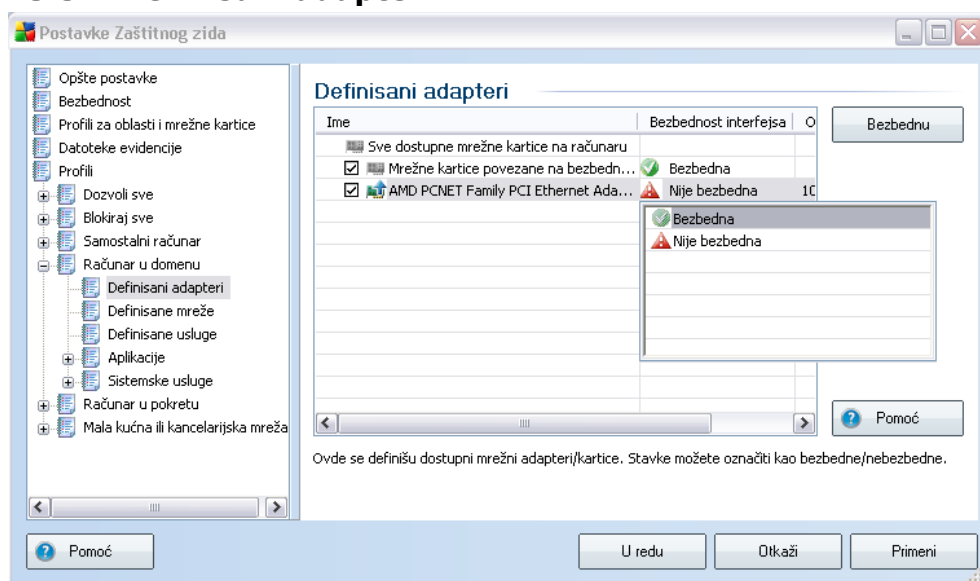

Dijalog **Definisani adapteri** sadrži listu svih adaptera koji su detektovani na vašem računaru. Na svaki adapter se odnosi određena mreža - listu svih mreža možete naci u dijalogu **Definisane mreže**.

Za svaki detektovani adapter date su sledeće informacije:

- **Adapteri** - lista imena svih detektovanih adaptera koje vaš računari koristi za povezivanje sa određenim mrežama

- **Bezbednost interfejsa** - podrazumevano, svi adapteri se smatraju nebezbednim, pa adaptere (i odgovarajuću mrežu) označavajte kao bezbedne samo ako imate potpuno poverenje u njih (kliknite na stavku sa liste koja se odnosi na željeni adapter i izaberite opciju Bezbedno sa kontekstualnog menija ili pritisnite dugme **Oznaci kao bezbedno**) - svi bezbedni adapteri i odgovarajuće mreže bice uključeni u grupu onih sa kojima aplikacija može komunicirati sa pravilom za aplikacije postavljanim na opciju **Dozvoli kao bezbedno**
- **Opseg IP adresa** - opseg mreža (odnosi se na određeni adapter) detektuju se automatski i navode u obliku opsega IP adresa

### 13.5.3. Definisane mreže

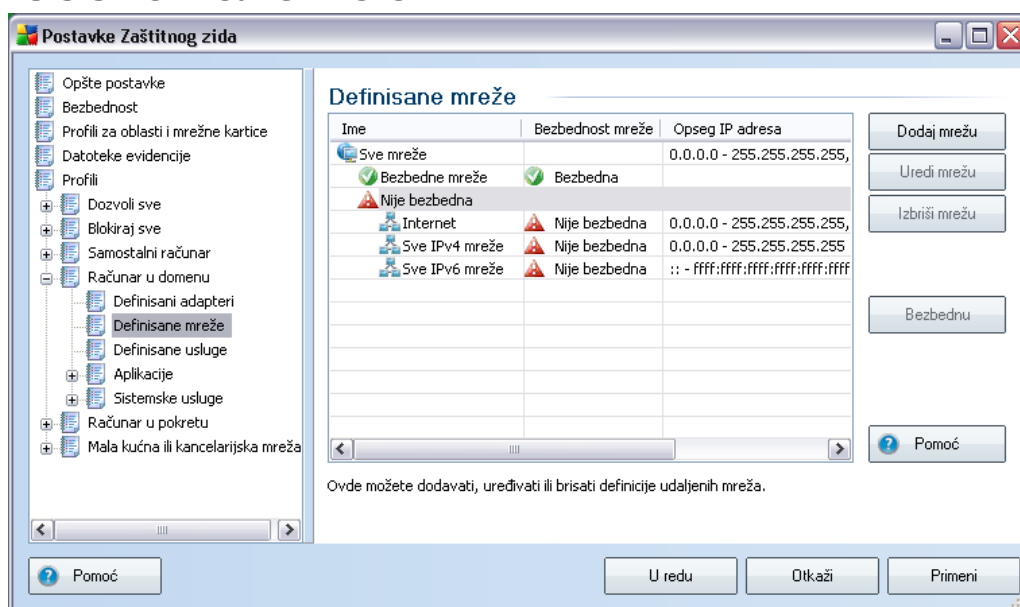

Dijalog **Definisane mreže** sadrži listu svih mreža na koje je povezan vaš racunar. Svaka mreža se odnosi na određeni adapter - listu svih adaptera potražite u dijalogu **Definisani adapteri**.

Za svaku detektovanu mrežu date su sledeće informacije:

- **Mreže** - lista imena svih mreža na koje je povezan racunar.
- **Bezbednost mreže** - podrazumevano, sve mreže se smatraju nebezbednim, pa mreže označavajte kao bezbedne samo ako imate potpuno poverenje u njih (kliknite na stavku sa liste koja se odnosi na željenu mrežu i izaberite opciju

*Bezbedna sa kontekstualnog menija* ) - sve bezbedne mreže bice ukljucene u grupu mreža sa kojima aplikacija može komunicirati sa pravilom za aplikacije postavljanim na opciju **Dozvoli kao bezbedno**

- **Opseg IP adresa** - mreže se detektuju automatski i navode u obliku opsega IP adresa

### Kontrolna dugmad

- **Dodaj mrežu** - otvaranje dijaloga **Svojstva mreže** u kojem možete urediti parametre nove mreže.

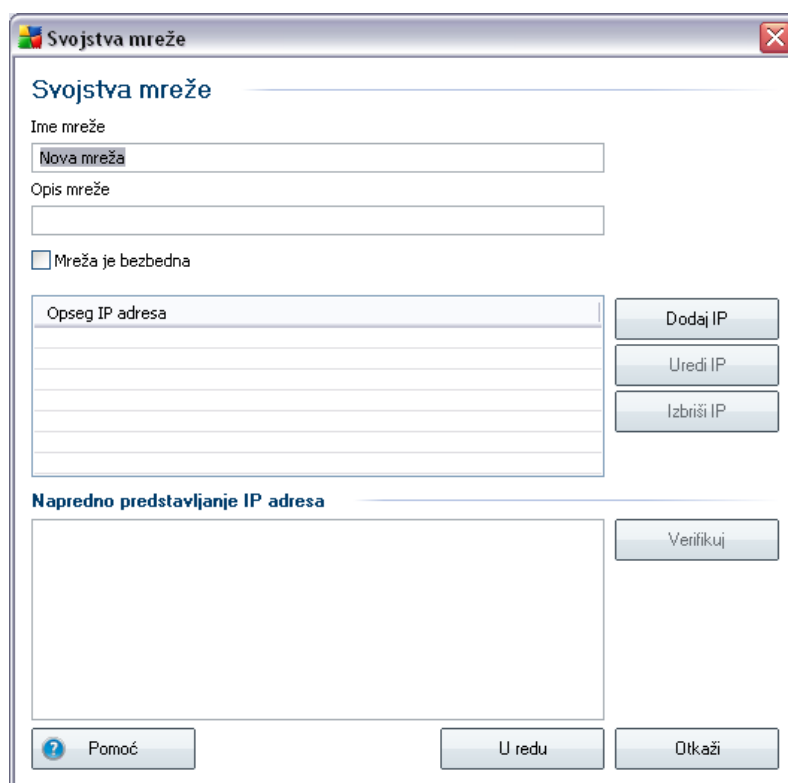

U ovom dijalogu možete navesti **Ime mreže**, uneti **Opis mreže** i eventualno je oznaciti kao bezbednu. Novu mrežu možete definisati rucno u samostalnom dijalogu koji se otvara ako kliknete na dugme **Dodaj IP** (takode, **Uredi IP / Izbriši IP**); iz tog dijaloga možete navesti mrežu unošenjem njenog opsega IP adresa ili maske.

Ako je potrebno definisati veliki broj mreža kao deo nove mreže, možete upotrebiti opciju **Napredno predstavljanje IP adresa** : unesite listu svih adresa u odgovarajuće polje za tekst (*podržani su svi standardni formati*) i pritisnite dugme **Verifikuj** da biste bili sigurni da je format prepoznat. Zatim pritisnite dugme **U redu** da biste potvrdili i sacuvali podatke.

- **Uredi mrežu** - otvaranje dijaloga **Svojstva mreže** (vidi iznad) u kojem možete urediti parametre mreža koje ste već definisali (*ovaj dijalog je isti kao dijalog za dodavanje nove mreže, pogledajte opis u prethodnom pasusu*)
- **Izbriši mrežu** - uklanjanje informacija o izabranoj mreži sa liste mreža.
- **Oznaci kao bezbednu** - podrazumevano, sve mreže se smatraju nebezbednim, pa mreže označavajte kao bezbedne pomoću ovog dugmeta samo ako imate potpuno poverenje u njih
- **Pomoc** - otvaranje datoteke pomoci u vezi sa ovim dijalogom

#### 13.5.4. Definisane usluge

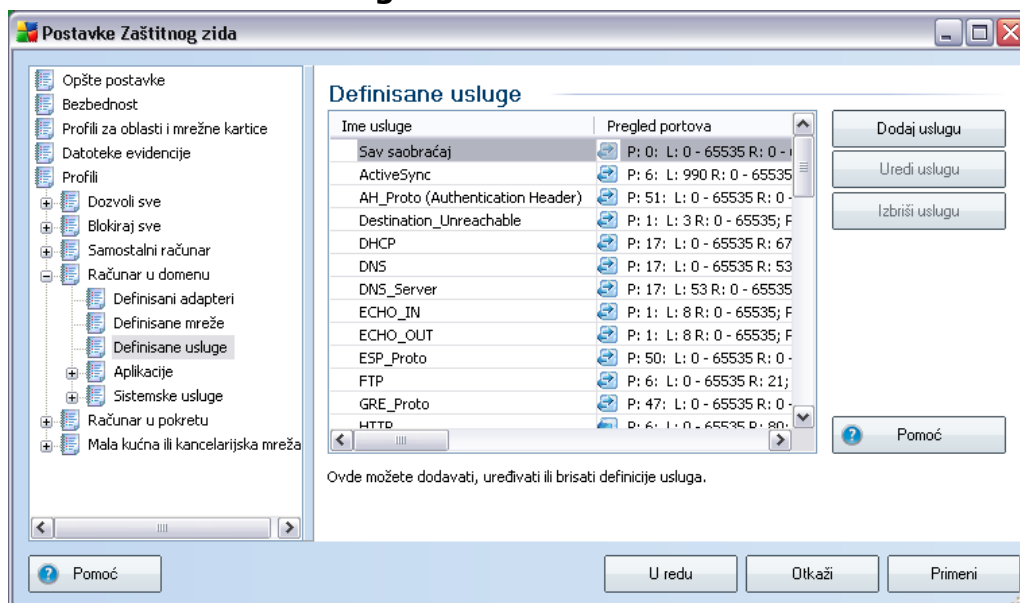

Dijalog **Definisane usluge** sadrži listu svih usluga koje su definisane za aplikaciju po podrazumevanoj konfiguraciji, kao i usluga koje je definisao korisnik. Dijalog je podeljena na dve kolone:

- **Ime usluge** - sadrži ime usluge
- **Pregled portova** - omogućava dodeljivanje dolazne/odlazne komunikacije; tu se nalazi i broj ili ime protokola koji se koriste (P), kao i i broj ili opseg lokalnih (L) / udaljenih (R) portova koji se koriste

Možete dodavati, uređivati i/ili brisati usluge.

### Kontrolna dugmad

- **Dodaj uslugu** - otvaranje novog dijaloga **Uređivanje stavki usluga** u kojem možete urediti parametre usluge koju dodajete.

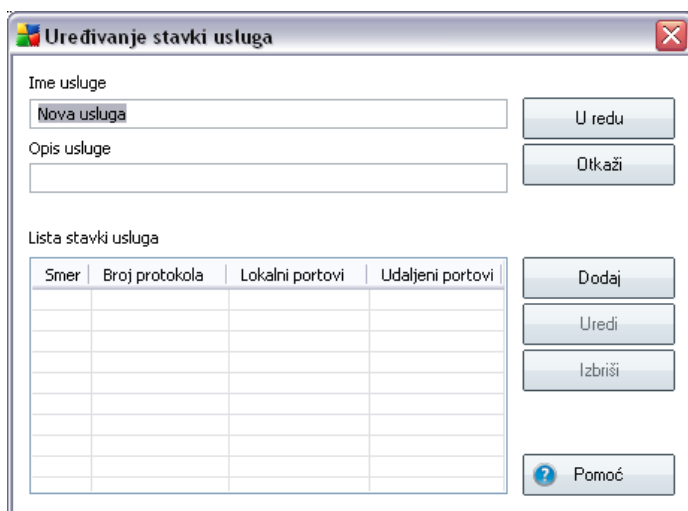

Uređivanje stavki usluga

Ime usluge

Opis usluge

Lista stavki usluga

Smer	Broj protokola	Lokalni portovi	Udaljeni portovi

U okviru ovog dijaloga možete uneti **Ime usluge**, kao i kratak **Opis usluge**. Zatim u odeljku **Lista stavki usluga** možete dodati (*kao i urediti ili izbrisati*) usluge navodenjem sledećih parametara:

- **Smer** - dolazni, odlazni, oba smera
  - **Broj protokola** - tip protokola (*izaberite sa menija*)
  - **Lokalni portovi** - lista opsega lokalnih portova
  - **Udaljeni portovi** - lista opsega udaljenih portova
- **Uredi uslugu** - otvaranje dijaloga **Uređivanje stavki usluga** (*vidi iznad*) u

kojem možete urediti parametre usluge koju ste već definisali (*ovaj dijalog je isti kao dijalog za dodavanje nove usluge, pogledajte opis u prethodnom pasusu*)

- **Izbriši uslugu** - uklanjanje informacija o izabranoj usluzi sa liste.
- **Pomoc** - otvaranje datoteke pomoci u vezi sa ovim dijalogom

### 13.5.5. Aplikacije

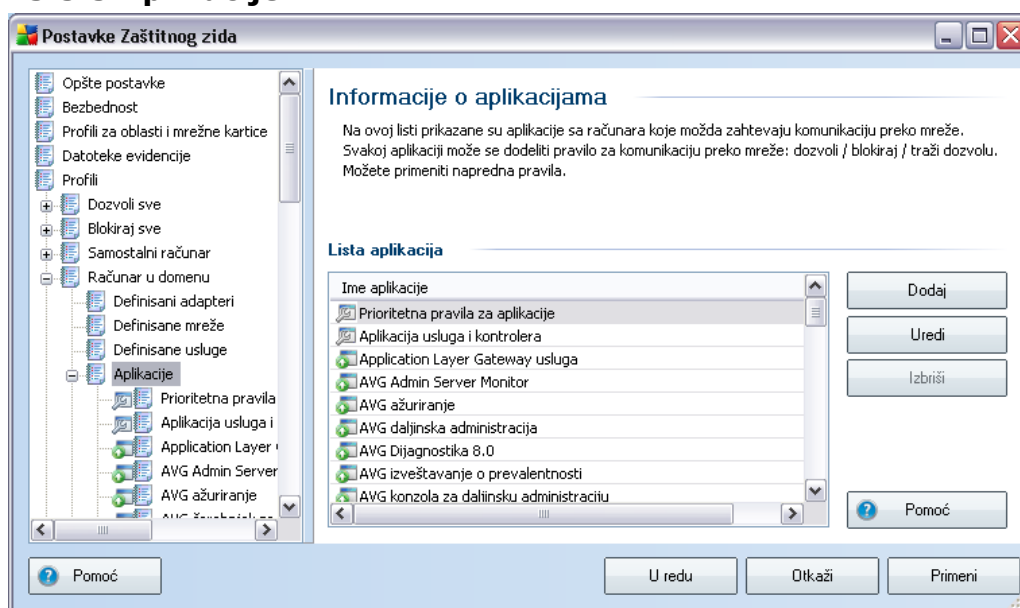

U dijalogu **Informacije o aplikacijama** nalazi se pregled svih aplikacija koje komuniciraju preko mreže detektovanih na vašem računaru: bilo u toku pretrage od strane [Carobnjaka za konfiguraciju zaštitnog zida](#) u okviru dijaloga [Traženje aplikacija za Internet](#) ili kasnije. Listu možete urediti pomoću sledeće kontrolne dugmadi:

- **Dodaj** - otvaranje dijaloga za [definisavanje skupa pravila za novu aplikaciju](#)
- **Uredi** - otvaranje dijaloga za [uređivanje skupa pravila za postojeću aplikaciju](#)
- **Izbriši** - briše izabranu aplikaciju sa liste
- **Pomoc** - otvaranje datoteke pomoci u vezi sa ovim dijalogom

Dijalog za definisanje skupa pravila za novu aplikaciju možete otvoriti ako kliknete na dugme **Dodaj** u dijalogu **Aplikacije** u okviru stavke **Postavke zaštitnog zida**:

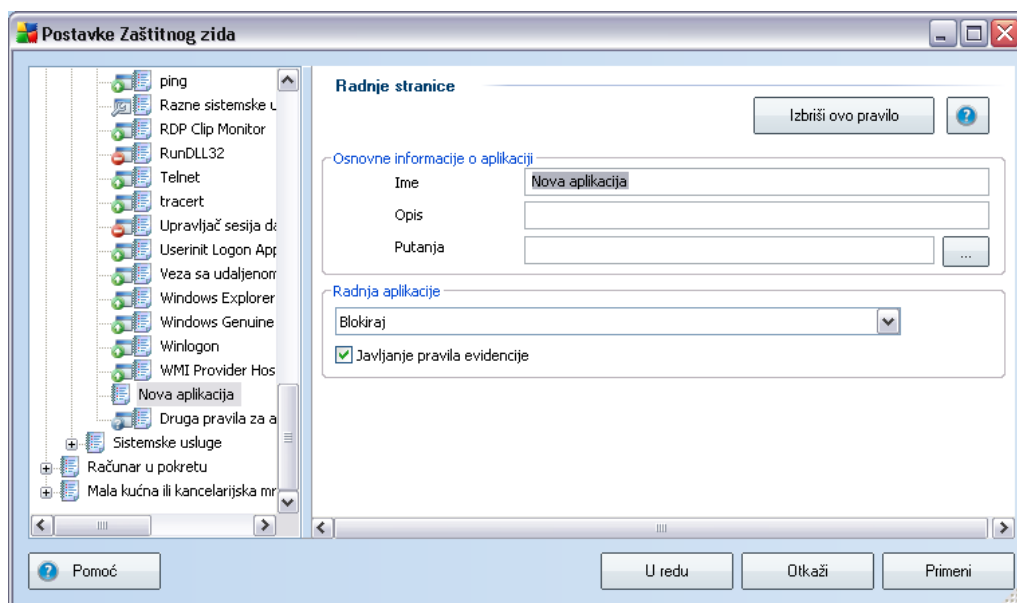

U ovom dijalogu možete definisati:

- **Osnovne informacije o aplikaciji** - ime aplikacije, njen kratak opis i putanja do njene lokacije na disku
- **Radnja aplikacije** - sa padajućeg menija, izaberite pravilo koje ce se primenjivati na ponašanje aplikacije:
  - **Napredna podešavanja** - ova opcija vam omogućava da detaljno uredite skup pravila u donjem delu ovog dijaloga; opis ovog odeljka možete naci u poglavlju [Uređivanje aplikacija](#)
  - **Dozvoli sve** - bice dozvoljen svaki pokušaj komunikacije od strane aplikacije
  - **Dozvoli kao bezbedno** - aplikacija ce moci da komunicira samo preko bezbednih mreža (na primer, bice dozvoljena komunikacija sa zašticenom mrežom preduzeca, dok ce komunikacija preko Interneta biti blokirana); pregled i opis bezbednih mreža možete pronaci u dijalogu [Mreže](#).

- **Pitaj** - u slučaju da aplikacija pokuša da komunicira preko mreže, bicete upitani da li komunikacija treba da bude dozvoljena ili blokirana
- **Blokiraj** - svi pokušaji komunikacije te aplikacije bice blokirani
- **Javljanje pravila evidencije** - oznacite ovu opciju da biste potvrdili da želite da se evidentiraju sve radnje komponente **Zaštitni zid** u vezi sa aplikacijom za koju ste konfigurisali skup pravila. Tim datotekama evidencije možete pristupiti ako otvorite dijalog **Datoteke evidencije**.

Dijalog za uređivanje skupa pravila postojeće aplikacije se otvara kada kliknete na dugme **Uredi** u dijalogu **Aplikacije** u okviru stavke **Postavke zaštitnog zida**:

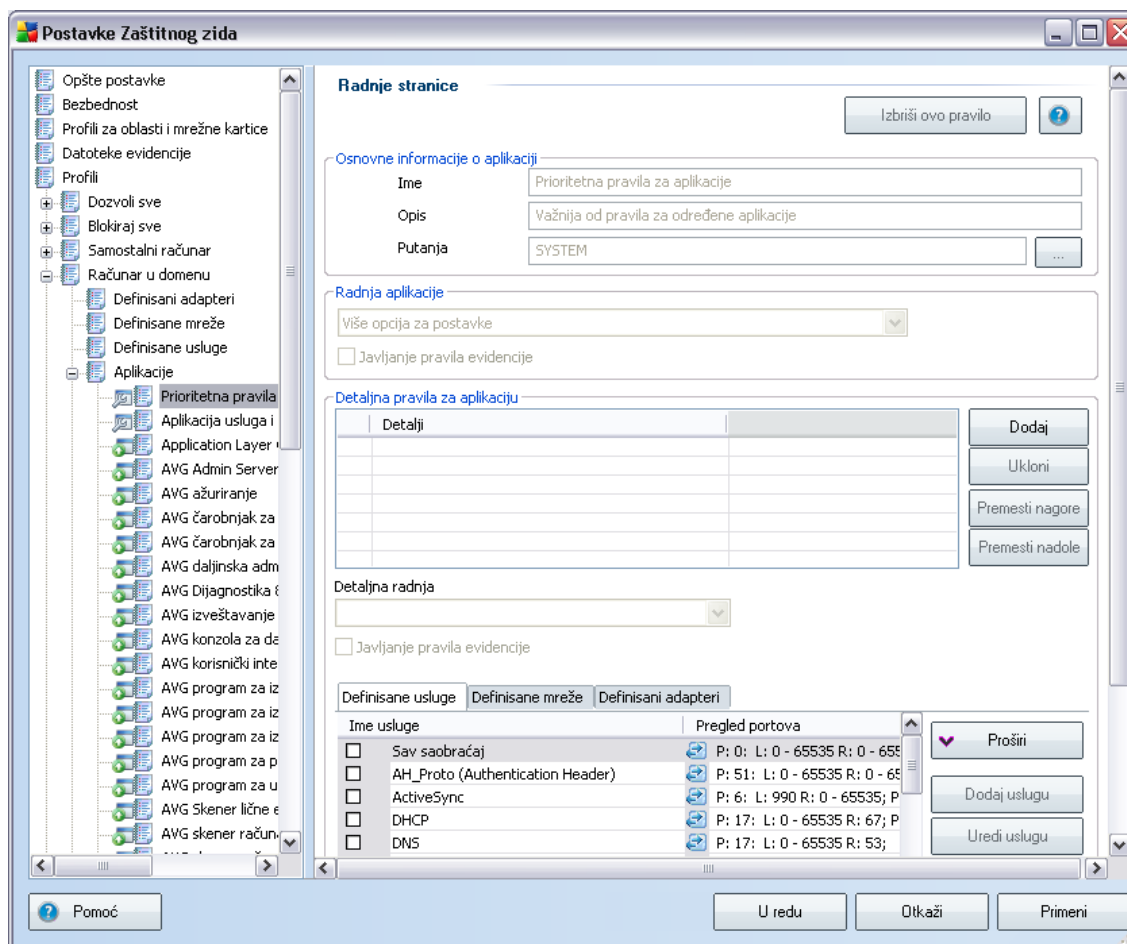

U ovom dijalogu možete definisati parametre svih aplikacija:

- **Osnovne informacije o aplikaciji** - ime aplikacije, njen kratak opis i putanja do njene lokacije na disku
- **Radnja aplikacije** - sa padajućeg menija, izaberite pravilo koje će se primenjivati na ponašanje aplikacije:
  - **Napredna podešavanja** - ova opcija vam omogućava da detaljno podesite skup pravila u donjem delu dijaloga
  - **Dozvoli sve** - biće dozvoljen svaki pokušaj komunikacije od strane aplikacije
  - **Dozvoli kao bezbedno** - aplikacija će moći da komunicira samo preko bezbednih mreža (*na primer, biće dozvoljena komunikacija sa zaštićenom mrežom preduzeća, dok će komunikacija preko Interneta biti blokirana*); pregled i opis bezbednih mreža možete pronaći u dijalogu [Mreže](#).
  - **Pitaj** - u slučaju da aplikacija pokuša da komunicira preko mreže, bićete upitani da li komunikacija treba da bude dozvoljena ili blokirana
  - **Blokiraj** - svi pokušaji komunikacije te aplikacije biće blokirani
- **Javljanje pravila evidencije** - označite ovu opciju da biste potvrdili da želite da se evidentiraju sve radnje komponente [Zaštitni zid](#) u vezi sa aplikacijom za koju ste konfigurisali skup pravila. Tim datotekama evidencije možete pristupiti ako otvorite dijalog [Datoteke evidencije](#).
- **Detaljna pravila za aplikaciju** - ovaj odeljak se može uređivati samo ako ste prethodno izabrali opciju **Napredna podešavanja** sa padajućeg menija **Radnja aplikacije**. Sve detaljne postavke (navedene na kartici **Detalji**) mogu se uređiti pomoću sledeće kontrolne dugmadi:
  - **Dodaj** - pomoću ovog dugmeta možete kreirati novo detaljno pravilo za određenu aplikaciju. Na kartici **Detalji** pojaviće se nova stavka, pa će biti potrebno da definišete njene parametre izborom mreža sa kojima ta aplikacija sme da komunicira (**kartica Mreže**), adaptera koje sme da koristi (**kartica Adapteri**), kao i usluga koje sme da koristi (**kartica Ime usluge**).
  - **Ukloni** - uklanjanje izabrane stavke detaljnog pravila sa liste
  - **Premesti nagore / Premesti nadole** - detaljna pravila su

rasporedena po prioritetu. Ako želite da promenite prioritet određenog pravila, upotrebite dugmad **Premesti nagore** i **Premesti nadole** da biste rasporedili detaljne postavke po želji.

Svaka detaljna postavka dodatno određuje koje će se **Definisane usluge / Definisane mreže / Definisani adapteri** koristiti.

### 13.5.6. Sistemske usluge

**Uređivanje postavki iz dijaloga Sistemske usluge i protokoli preporučuje se isključivo iskusnim korisnicima!**

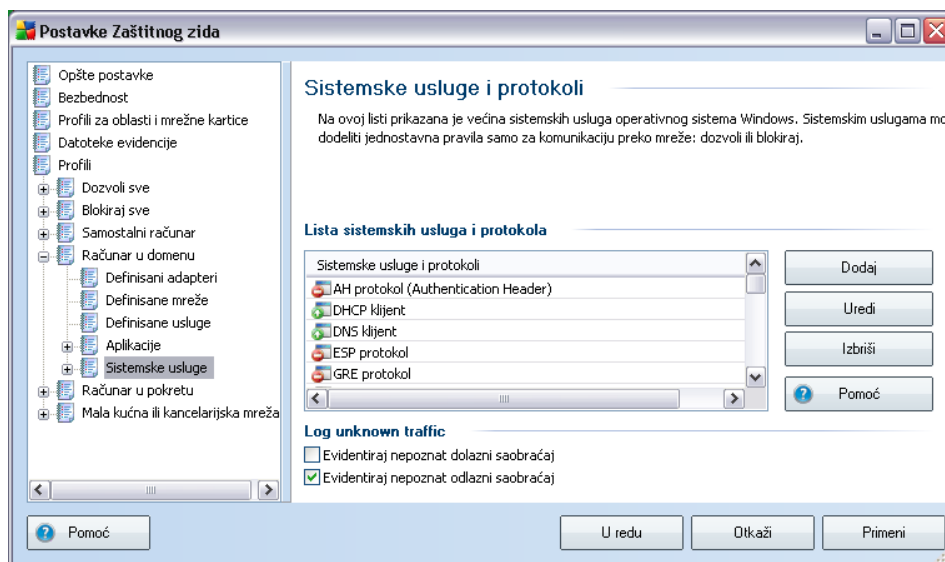

Dijalog **Sistemske usluge i protokoli** sadrži pregled sistemskih usluga i protokola koji komuniciraju preko mreže. Ispod liste nalaze se dve opcije: označite ih/ponišite izbor da biste potvrdili da li želite da se [evidentira](#) sav nepoznat saobraćaj u oba smera (*dolazni i odlazni*).

#### Kontrolna dugmad

- **Dodaj / Uredi** - ova dugmad otvaraju isti dijalog u kojem možete urediti parametre sistemskih usluga. Ako pritisnete dugme **Dodaj** otvara se prazan dijalog u osnovnom režimu (*bez odeljka za napredna podešavanja, koji možete otvoriti ako izaberete napredna podešavanja za radnje aplikacije*); pritiskom na dugme **Uredi** otvorice se isti dijalog sa već unetim podacima koji se odnose na izabranu sistemsku uslugu:

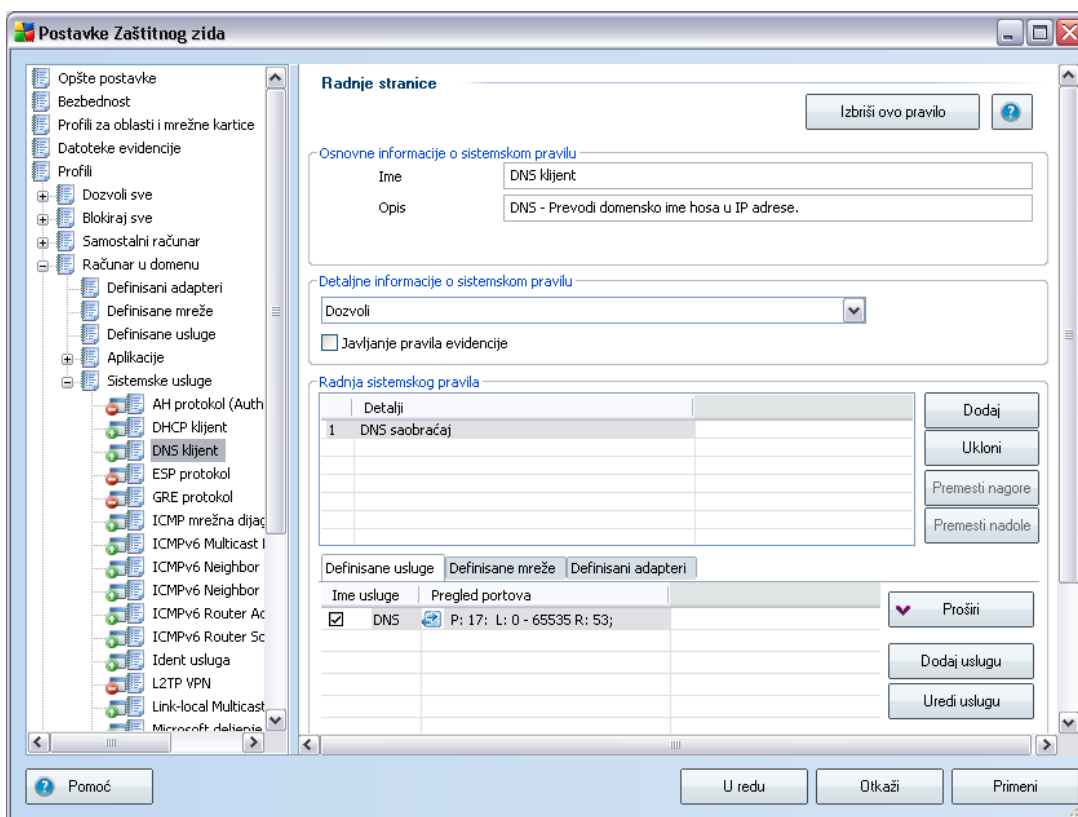

- **Osnovne informacije o aplikaciji** - ime aplikacije i njen kratak opis
- **Radnja aplikacije** - sa padajućeg menija izaberite pravilo koje ce se primenjivati na ponašanje te sistemske usluge (za razliku od aplikacija, za sistemske usluge dostupne su samo tri radnje):
  - **Blokiraj** - svi pokušaji komunikacije te sistemske usluge bice blokirani
  - **Dozvoli kao bezbedno** - sistemska usluga ce moci da komunicira preko bezbednih mreža ( na primer, bice dozvoljena komunikacija sa zašticenom mrežom preduzeca, dok ce komunikacija preko Interneta biti blokirana; pregled i opis bezbednih mreža možete pronaci u dijalogu [Mreže](#))
  - **Dozvoli sve** - bice dozvoljen svaki pokušaj komunikacije od strane sistemske usluge

- **Javljanje pravila evidencije** - označite ovu opciju da biste potvrdili da želite da se evidentiraju sve radnje komponente **Zaštitni zid** u vezi sa sistemskom uslugom za koju ste konfigurisali skup pravila. Tim datotekama evidencije možete pristupiti ako otvorite dijalog **Datoteke evidencije**.
- **Detaljna pravila za aplikaciju** - za svaku sistemsku uslugu možete definisati detaljna pravila u odeljku **Detaljna pravila za aplikaciju**. Sve detaljne postavke (navedene na kartici **Detalji**) mogu se urediti pomoću sledeće kontrolne dugmadi:
  - **Dodaj** - pomoću ovog dugmeta možete kreirati novo detaljno pravilo za određenu sistemsku uslugu. Na kartici **Detalji** pojaviće se nova stavka, pa će biti potrebno da definišete njene parametre izborom mreža sa kojima ta sistemaska usluga sme da komunicira (**kartica Mreže**), adaptera koje sme da koristi (**kartica Adapteri**), kao i usluga koje sme da koristi (**kartica Ime usluge**).
  - **Ukloni** - uklanjanje izabrane stavke detaljnog pravila sa liste
  - **Premesti nagore / Premesti nadole** - detaljna pravila su raspoređena po prioritetu. Ako želite da promenite prioritet određenog pravila, upotrebite dugmad **Premesti nagore** i **Premesti nadole** da biste rasporedili detaljne postavke po želji.

Svaka detaljna postavka dodatno određuje koje će se **Definisane usluge / Definisane mreže / Definisani adapteri** koristiti.

- **Izbriši** - uklanjanje izabranu stavku sistemske usluge sa gornje liste
- **Pomoc** - otvaranje datoteke pomoci u vezi sa ovim dijalogom

## 14. Skeniranje programom AVG

Skeniranje je ključan deo funkcionalnosti programa **AVG 8.5 Internet bezbednost**. Možete da pokrenete testove na zahtev ili da [planirate da se periodično pokrecu](#) u vreme koje vam odgovara.

### 14.1. Interfejs za skeniranje

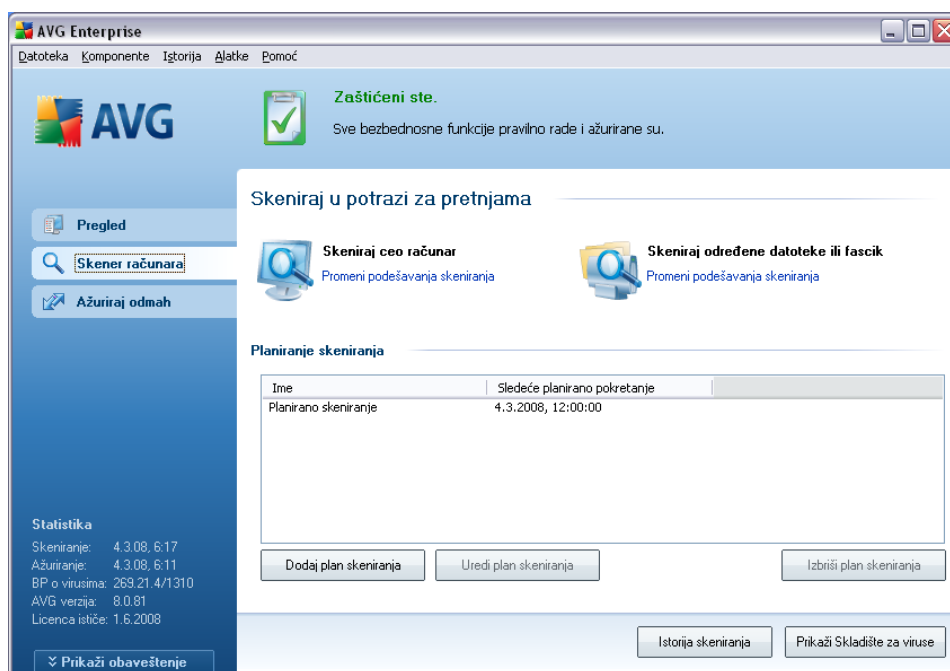

AVG interfejsu za skeniranje možete pristupiti preko brze veze ***Skener računara*** . Kliknite na ovu vezu da biste prešli u dijalogu ***Skeniraj u potrazi za pretnjama*** . U tom dijalogu nalaze se sledeći elementi:

- pregled [unapred definisanih skeniranja](#) - dve vrste testova (koje je definisao proizvođač softvera) mogu se odmah koristiti: na zahtev ili planirano:
- [odeljak planiranje skeniranja](#) - u kojem možete definisati nove testove i po potrebi kreirati nove planove.

### Kontrolna dugmad

U interfejsu za testiranje dostupna su sledeća kontrolna dugmad:

- **Istorija skeniranja** - prikazuje dijalog [Pregled rezultata skeniranja](#) sa celokupnom istorijom skeniranja
- **Prikaži Skladište za viruse** - otvara novi prozor u kojem se nalazi [Skladište za viruse](#) - karantin za detektovane zaraze.

## 14.2. Unapred definisana skeniranja

Jedna od glavnih funkcija AVG programa jeste skeniranje na zahtev. Testovi na zahtev su dizajnirani da skeniraju različite delove računara uvek kada postoji sumnja da je moglo doći do zaraze virusom. U svakom slučaju se preporučuje da se testovi redovno izvršavaju čak i kada mislite da nema virusa na računaru.

Program **AVG 8.5 Internet bezbednost** nudi dve vrste skeniranja koje je unapred definisao proizvođač softvera:

### 14.2.1. Skeniraj ceo računar

**Skeniraj ceo računar**- skeniranje celog računara kako bi se proverilo da li sadrži viruse i/ili potencijalno neželjene programe. Ovaj test će skenirati sve cvrste diskove na računaru, detektovati i oporaviti sve pronađene viruse ili ukloniti zaraženu datoteku i premestiti je u [Skladište za viruse](#). Skeniranje celog računara trebalo bi da se zakaže na radnoj stanici barem jednom nedeljno.

### Pokretanje skeniranja

**Skeniranje celog računara** može se pokrenuti neposredno iz [interfejsa za skeniranje](#) tako što ćete kliknuti na ikonu tog vida skeniranja. Za ovaj tip skeniranja nije potrebno konfigurirati dodatne postavke, a skeniranje će početi odmah, u dijalogu **Skeniranje je pokrenuto** (vidi snimak ekrana). Skeniranje se može privremeno prekinuti (**Pauziraj**) ili otkazati (**Otkazi**) ako je potrebno.

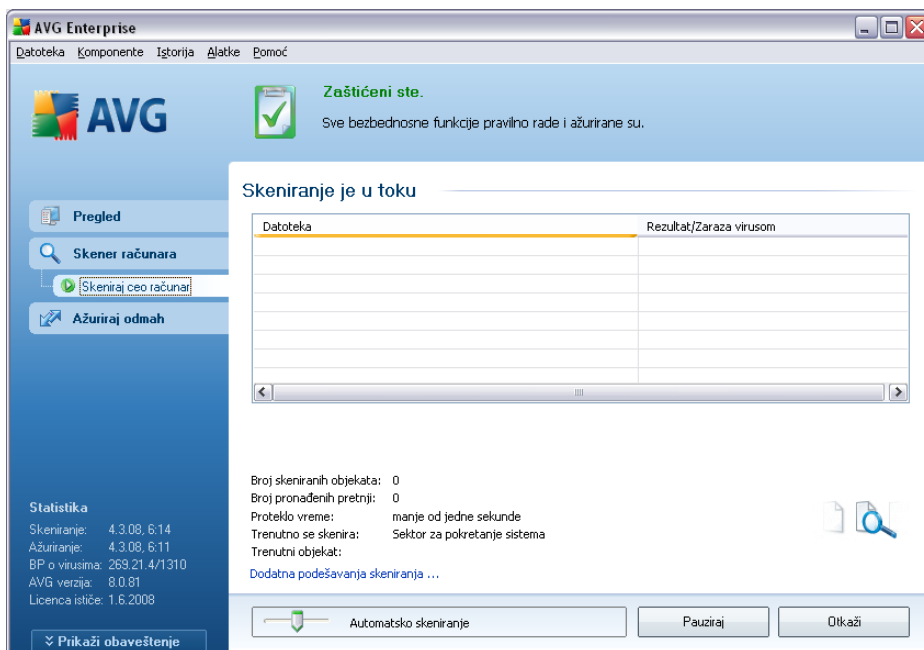

## Uređivanje konfiguracije skeniranja

Na raspolaganju vam je opcija za uređivanje unapred podešenih postavki za **Skeniranje celog računara**. Kliknite na link **Promeni podešavanja skeniranja** da biste otvorili dijalog **Promeni podešavanja skeniranja za Skeniranje celog računara**. **Preporučuje se da zadržite podrazumevana podešavanja, osim ako nemate validan razlog da ih menjate!**

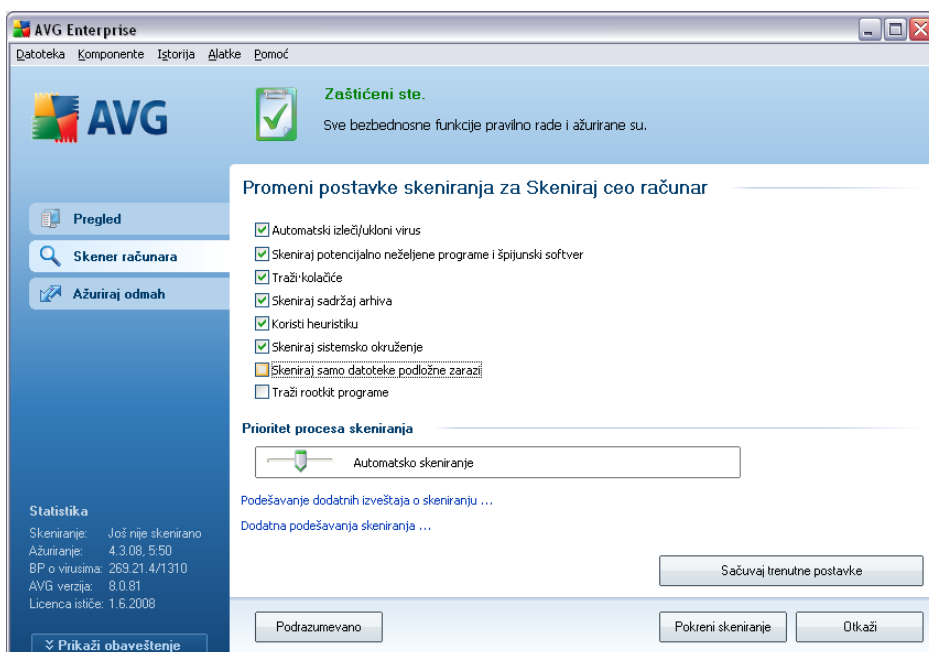

- **Parametri skeniranja** - na listi parametara za skeniranje po potrebi možete uključiti/isključiti pojedinačne parametre. Podrazumevano, većina parametara je uključena, pa će se automatski koristiti u toku skeniranja.
- **Prioritet procesa skeniranja** - pomoću klizaca možete promeniti prioritet procesa skeniranja. Podrazumevano, prioritet je podešen na srednji nivo ( *Automatsko skeniranje* ), što optimizuje brzinu procesa skeniranja i zauzetost sistemskih resursa. Takođe, proces skeniranja možete usporiti, što znači da će zauzetost sistemskih resursa biti manja (*korisno ako morate da radite na računaru, a nije vam važno koliko će skeniranje trajati*), a možete ga i ubrzati, što zahteva više sistemskih resursa (*npr. kada se privremeno udaljite od računara*).
- **Podešavanje dodatnih izveštaja o skeniranju** - ovaj link otvara dijalog **Izveštaji skeniranja** u kojem možete izabrati koji tip pronadenog sadržaja će se prijavljivati:

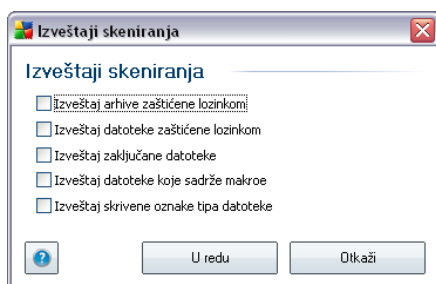

- **Dodatna podešavanja skeniranja** - ovaj link otvara dijalog **Opcije za isključivanje računara** u kojem možete izabrati da li će se računar automatski isključiti nakon što se pokrenuto skeniranje završi. Ako potvrdite ovu opciju (**Isključi računar nakon završetka skeniranja**), aktivirace se nova opcija koja omogućava da se računar isključi čak i ako je trenutno zaključan (**Prinudno isključi računar ako je zaključan**).

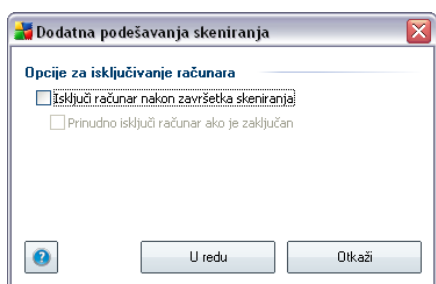

**Upozorenje:** Ova podešavanja skeniranja ista su kao parametri najnovijeg definisanog skeniranja - kao što je opisano u poglavlju [AVG skeniranje / Planiranje skeniranja/ Kako skenirati](#).

Ako odlucite da izmenite podrazumevanu konfiguraciju opcije **Skeniraj ceo racunar**, nova podešavanja možete sacuvati kao podrazumevanu konfiguraciju koja ce se koristiti za svako buduće skeniranje celog racunara.

#### 14.2.2.Skeniraj odredene datoteke ili fascikle

**Skeniraj odredene datoteke ili fascikle** - skeniranje samo onih oblasti racunara koje ste izabrali za skeniranje (izabrane fascikle, cvrsti diskovi, diskete, kompakt diskovi itd.). Tok skeniranja u slucaju detekcije virusa i tretiranje virusa isti su kao kod skeniranja celog racunara : pronadeni virusi se uklanjaju iz datoteke ili premeštaju u [Skladište za viruse](#). Skeniranje određenih datoteka ili fascikli možete koristiti da biste kreirali sopstvene testove i planove skeniranja u skladu sa vašim potrebama.

## Pokretanje skeniranja

**Skeniranje određenih datoteka ili fascikli** može se pokrenuti neposredno iz [interfejsa za skeniranje](#) tako što ćete kliknuti na ikonu tog vida skeniranja. Otvorice se nov dijalog po imenu **Izbor određenih datoteka ili fascikli za skeniranje**. U prikazu stabla računara možete izabrati fascikle koje želite da skenirate. Putanja do izabranih fascikli automatski će se generisati i pojavice se u polju za tekst u gornjem delu ovog dijaloga.

Takođe postoji mogućnost skeniranja određene fascikle, ali ne i njenih podfascikli; da biste to učinili, unesite znak minus „-“ ispred automatski generisane putanje (*vidi snimak ekrana*). Da biste celu fasciklu izuzeli iz skeniranja, koristite „!“ parametar.

Konacno, da biste pokrenuli skeniranje, pritisnite dugme **Pokreni skeniranje**; sam proces skeniranja je u suštini isti kao [skeniranje celog računara](#).

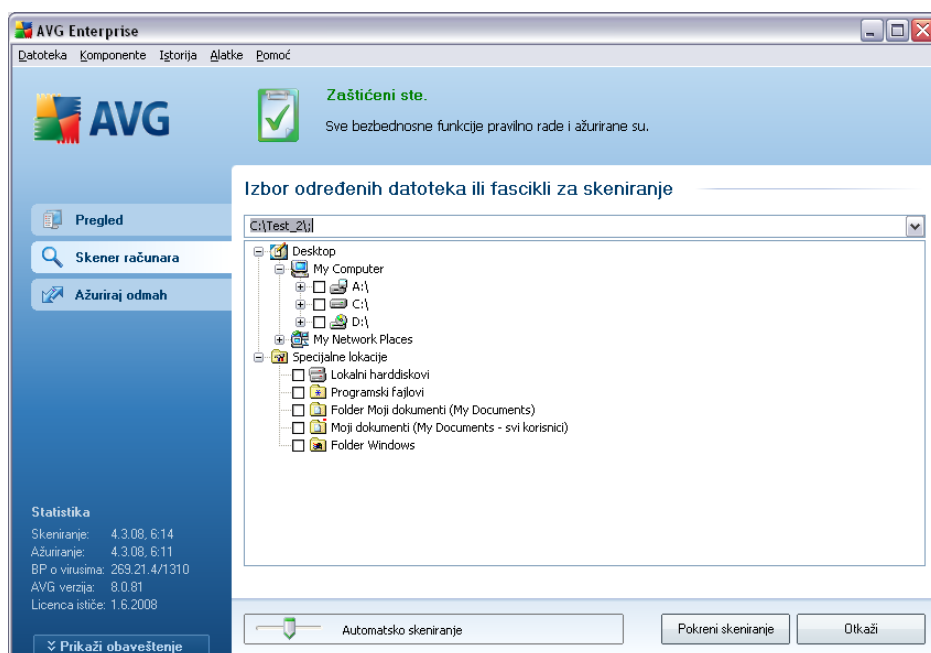

## Uređivanje konfiguracije skeniranja

Imate mogućnost uređivanja unapred definisanih podešavanja za **Skeniranje određenih datoteka ili fascikli**. Pritisnite link **Promeni podešavanja skeniranja** da biste otvorili dijalog **Promeni podešavanja skeniranja za Skeniranje**

**određenih datoteka ili fascikli. Preporučuje se da zadržite podrazumevana podešavanja, osim ako nemate validan razlog da ih menjate!**

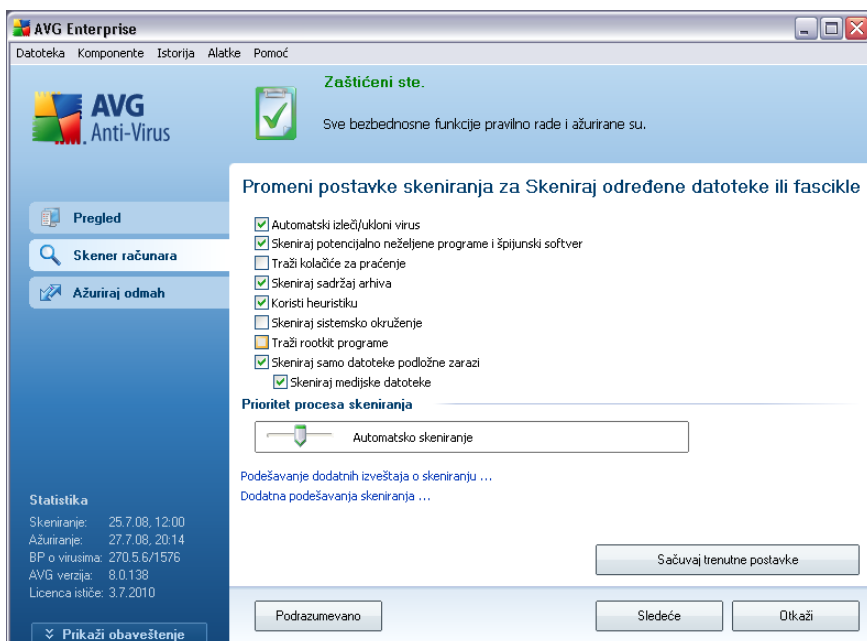

- **Parametri skeniranja** - na listi parametara za skeniranje po potrebi možete uključiti/isključiti pojedinačne parametre ( *detaljne opise postavki potražite u poglavlju [AVG napredna podešavanja / Skeniranje / Skeniraj određene datoteke ili fascikle](#)* ).
- **Prioritet procesa skeniranja** - pomocu klizaca možete promeniti prioritet procesa skeniranja. Podrazumevano, prioritet je podešen na srednji nivo (*Automatsko skeniranje* ), što optimizuje brzinu procesa skeniranja i zauzetost sistemskih resursa. Takode, proces skeniranja možete usporiti, što znaci da ce zauzetost sistemskih resursa biti manja (*korisno ako morate da radite na racunaru, a nije vam važno koliko ce skeniranje trajati*), a možete ga i ubrzati, što zahteva više sistemskih resursa (*npr. kada se privremeno udaljite od racunara*).
- **Podešavanje dodatnih izveštaja o skeniranju** - ovaj link otvara dijalog **Izveštaji skeniranja** u kojem možete izabrati koji tip pronadenog sadržaja ce se prijavljivati:

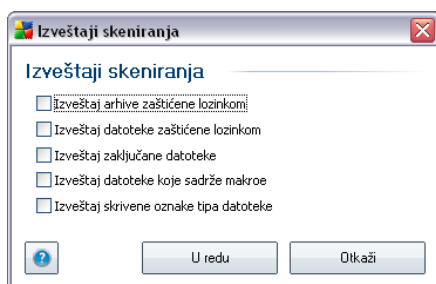

- **Dodatna podešavanja skeniranja** - ovaj link otvara dijalog **Opcije za isključivanje racunara** u kojem možete izabrati da li će se racunar automatski isključiti nakon što se pokrenuto skeniranje završi. Ako potvrdite ovu opciju (**Iskljuci racunar nakon završetka skeniranja**), aktivirace se nova opcija koja omogućava da se racunar iskljuci cak i ako je trenutno zakljucan (**Prinudno iskljuci racunar ako je zakljucan**).

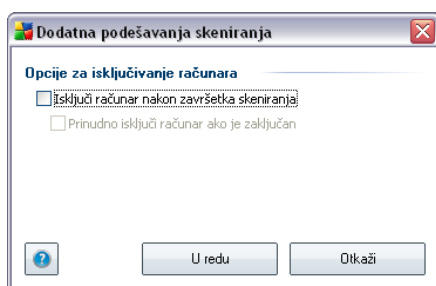

**Upozorenje:** Ova podešavanja skeniranja ista su kao parametri najnovijeg definisanog skeniranja - kao što je opisano u poglavlju [AVG skeniranje / Planiranje skeniranja/ Kako skenirati](#).

Ako odlucite da izmenite podrazumevanu konfiguraciju opcije **Skeniraj odredene datoteke ili fascikle**, nova podešavanja možete sacuvati kao podrazumevanu konfiguraciju koja će se koristiti za svako buduće skeniranje određenih datoteka ili fascikli. Takode, ova konfiguracija će se koristiti kao predložak za sva nova planirana skeniranja ([sva prilagodena skeniranja zasnivaju se na trenutnoj konfiguraciji opcije Skeniranje određenih datoteka ili fascikli](#)).

### 14.3.Skeniranje u programu Windows Explorer

Pored unapred definisanog skeniranja celog racunara ili izabranih oblasti na njemu, AVG nudi i opciju brzog skeniranja određenog objekta direktno iz programa Windows Explorer. Ako želite da otvorite nepoznatu datoteku, a niste sigurni u njen sadržaj, možda ćete želeći da je skenirate na zahtev. Pratite sledeće korake:

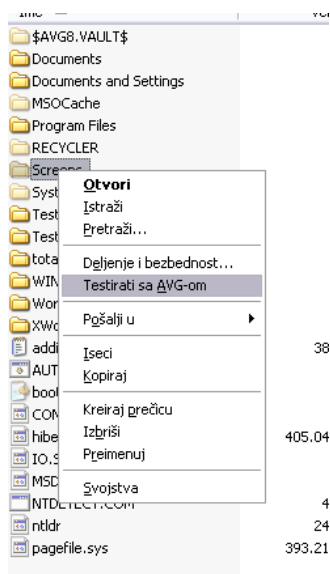

- U programu Windows Explorer označite datoteku (ili fasciklu) koju želite da skenirate
- Desnim tasterom miša kliknite na taj objekat da bi se otvorio kontekstualni meni
- Izaberite opciju **Skeniraj programom AVG** da bi program AVG skenirao željenu datoteku

#### 14.4. Skeniranje komandne linije

U okviru **AVG 8.5 Internet bezbednost**, postoji opcija pokretanja skeniranja preko komandne linije. Ovu opciju možete koristiti npr. na serverima ili pri kreiranju grupne skripte koja će se automatski pokretati zajedno sa racunarom. Iz komandne linije možete pokrenuti skeniranje sa vecinom parametara koji su ponudeni u AVG grafickom korisnickom interfejsu.

Da biste pokrenuli AVG skeniranje iz komandne linije, pokrenite sledecu komandu u fascikli u kojoj je instaliran program AVG:

- **avgscanx** za 32-bitne operativne sisteme
- **avgscana** za 64-bitne operativne sisteme

## Sintaksa komande

Sintaksa komandi je sledeca:

- **avgscanx /parametar** ... npr. **avgscanx /comp** za skeniranje celog racunara
- **avgscanx /parametar /parametar** .. ako se koristi više parametara koji se redaju jedan za drugim, a odvojeni su razmakom i kosom crtom
- ako je potrebno uneti odredenu vrednost za parametar (npr. parametar **/scan** koji zahteva informacije o tome koje ce se oblasti racunara skenirati, pa je potrebno da unesete tacnu putanju do izabranog odeljka), vrednosti su odvojene razmacima, npr.: **avgscanx /scan=C:\,D:\**

## Parametri skeniranja

Za prikazivanje celog pregleda dostupnih parametara otkucajte odgovarajucu komandu zajedno sa parametrom **/?** ili **/HELP** (npr. **avgscanx /?**). Jedini obavezni parametar je **/SCAN** kojim se određuju oblasti racunara koje se skeniraju. Za detaljnije objašnjenje opcija pogledajte [pregled parametara komandne linije](#).

Da biste pokrenuli skeniranje, pritisnite taster **Enter**. U toku skeniranja, proces možete zaustaviti ako pritisnete kombinaciju tastera **Ctrl+C** ili **Ctrl+Pause**.

## Pokretanje skeniranja iz komandne linije pomocu grafickog interfejsa

Kada pokrenete racunar u Windows bezbednom režimu, postoji i mogućnost pokretanja skeniranja iz komandne linije pomocu grafickog interfejsa. Sâmo skeniranje se pokrece iz komandne linije, a dijalog **Sastavljac komandne linije** vam omogućava da navedete vecinu parametara za skeniranje u komfornom grafickom okruženju.

Buduci da je ovaj dijalog dostupan samo u Windows bezbednom režimu, njegovo detaljno objašnjenje potražite u datoteci pomoci koja se otvara direktno iz dijaloga.

### 14.4.1. Parametri za skeniranje iz komandne linije

Sledu lista svih dostupnih parametara za skeniranje iz komandne linije:

- **/SCAN**                      [Skeniranje određenih datoteka ili fascikli](#) /

SCAN=putanja;putanja (npr. /SCAN=C:\;D:\)

- **/COMP** [Skeniraj ceo racunar](#)
- **/HEUR** Koristi heuristicku analizu\_
- **/EXCLUDE** Izuzmi putanju ili datoteke iz skeniranja
- **/@** Komandna datoteka /ime datoteke/
- **/EXT** Skeniraj ove oznake tipa /na primer, EXT=EXE,DLL/
- **/NOEXT** Ne skeniraj ove oznake /na primer, NOEXT=JPG/
- **/ARC** Skeniraj arhive
- **/CLEAN** Automatski ocisti
- **/TRASH** Premesti zaražene datoteke u Skladište za viruse\_
- **/QT** Brzi test
- **/MACROW** Prijavi makroe
- **/PWDW** Prijavi datoteke zašticene lozinkom
- **/IGNLOCKED** Zanemari zakljucane datoteke
- **/REPORT** Izveštaj upiši u datoteku /ime datoteke/
- **/REPAPPEND** Dodaj u datoteku izveštaja
- **/REPOK** Prijavi da su datoteke koje nisu zaražene u redu
- **/NOBREAK** Onemoguci prekidanje pomocu tastera CTRL-BREAK
- **/BOOT** Omoguci MBR/BOOT proveru
- **/PROC** Skeniraj aktivne procese
- **/PUP** Izveštavanje o „[Potencijalno neželjenim programima](#)“
- **/REG** Skeniraj registrator
- **/COO** Skeniraj kolacice

- **/?** Prikaži pomoc za ovu temu
- **/HELP** Prikaži pomoc za ovu temu
- **/PRIORITY** Podešavanje prioriteta skeniranja /Nizak, Automatski, Visok/ (pogledajte [Napredna podešavanja / Skeniranje](#))
- **/SHUTDOWN** Iskljuci racunar nakon završetka skeniranja
- **/FORCESHUTDOWN** Prinudno iskljuci racunar nakon završetka skeniranja
- **/ADS** Skeniraj alternativne tokove podataka (samo u NTFS sistemu)

## 14.5. Planiranje skeniranja

Pomocu **AVG 8.5 Internet bezbednost** možete pokrenuti skeniranje na zahtev (na primer, kada sumnjate da je infekcija prenesena na vaš racunar) ili na osnovu plana. Preporucuje se da skeniranje obavljate po planu: na taj nacin možete biti sigurni da ce vaš racunar biti zašticen od mogucnosti zaraze, a necete morati da brinete ni o tome da li je potrebno pokrenuti skeniranje i kada.

Trebalo bi redovno da koristite opciju **[Skeniraj ceo racunar](#)**, bar jednom sedmicno. Medutim, ako je moguće, pokrenite skeniranje celog racunara jednom dnevno - kao što je podešeno u podrazumevanoj konfiguraciji plana za skeniranje. Ako racunar držite stalno ukljucen, možete napraviti plan za skeniranje van radnih sati. Ako ponekad isključujete racunar, zakažite skeniranje [po pokretanju racunara, nakon propuštenog zadatka skeniranja](#).

Da biste kreirali novi plan skeniranja, pogledajte [AVG interfejs za skeniranje](#) pa u donjem delu pronadite odeljak **Plan skeniranja**:

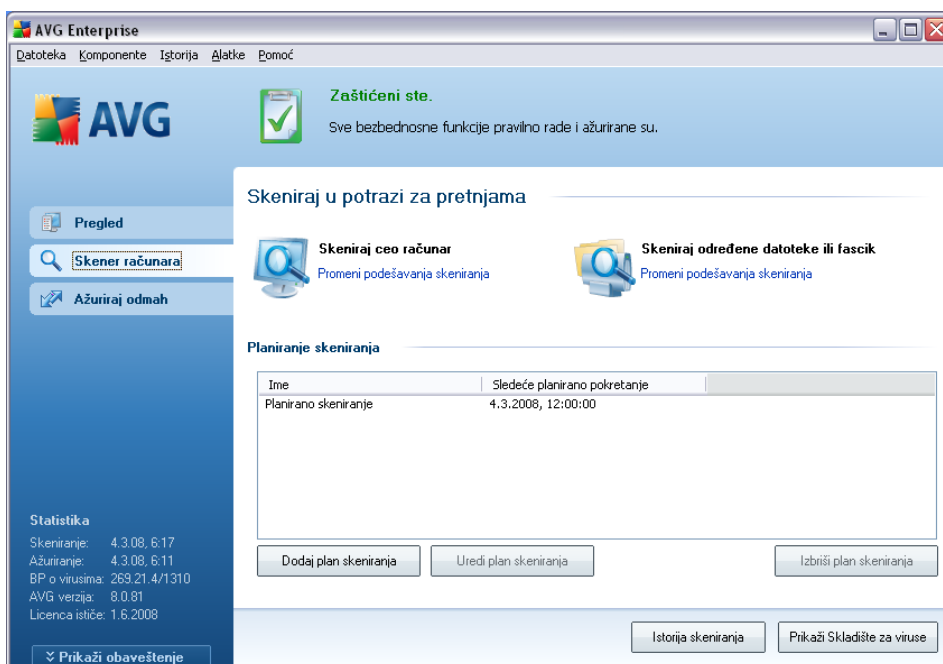

## Kontrolna dugmad za planiranje skeniranja

U odeljku za uređivanje možete pronaći sledeću kontrolnu dugmad:

- **Dodaj plan skeniranja** - služi za otvaranje kartice [Podešavanja planiranja](#) u dijalogu **Podešavanja za planiranje skeniranja**. U ovom dijalogu možete navesti parametre za novodefinisani test.
- **Uredi plan skeniranja** - ovo dugme možete koristiti samo ako ste prethodno izabrali postojeći test iz liste planiranih testova. U tom slučaju dugme će biti aktivno i moći ćete da kliknete na njega da biste prešli na karticu [Schedule settings](#) u dijalogu **Podešavanja za planiranje skeniranja**. Parametri izabranog testa već su navedeni i moguće ih je urediti.
- **Izbriši plan skeniranja** - ovo dugme možete koristiti samo ako ste prethodno izabrali postojeći test iz liste planiranih testova. Ovaj test je moguće izbrisati iz liste tako što ćete kliknuti na kontrolno dugme. Međutim, možete uklanjati samo sopstvene testove; nije moguće izbrisati unapred definisani **Plan skeniranja celog računara** iz podrazumevanih podešavanja.

### 14.5.1. Postavke planiranja

Ako želite da zakažete novi test i njegovo redovno pokretanje, otvorite dijalog **Podešavanje zakazanog testa**. Dijalog sadrži tri kartice: **Podešavanje planiranja** - pogledajte sliku ispod (podrazumevana kartica koja će se automatski otvoriti), [Kako skenirati](#) i [Šta skenirati](#).

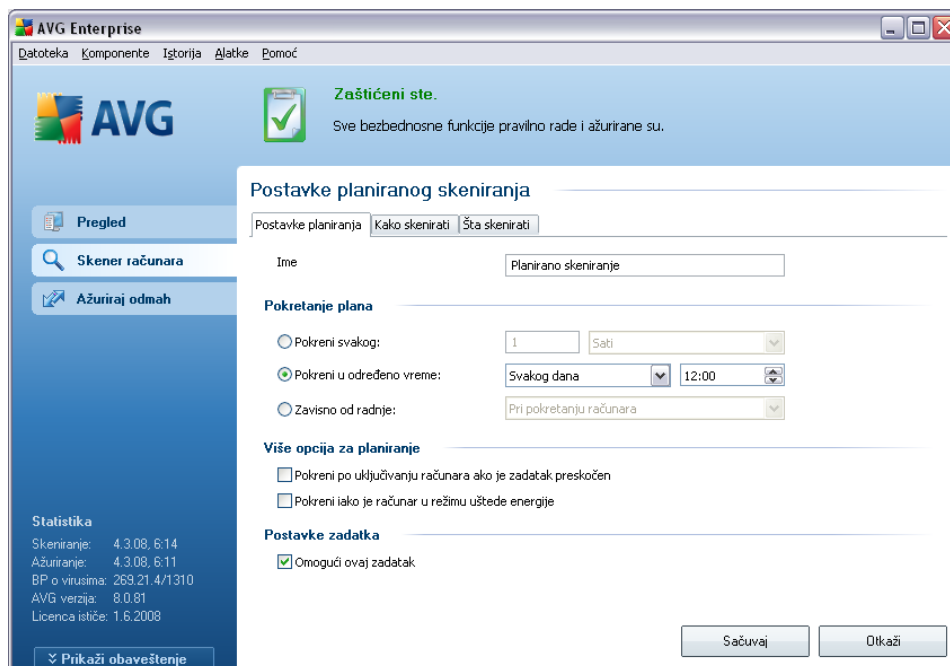

Na kartici **Podešavanje planiranja** možete prvo označiti/poništi izbor stavke **Omogući ovaj zadatak** da biste jednostavno deaktivirali zakazani test, a kasnije ga možete uključiti po potrebi.

Zatim imenujte način skeniranja koji kreirate i zakazujete. Unesite željeno ime u polje za tekst pored stavke **Ime**. Nastojte da koristite kratka, opisna i prikladna imena za načine skeniranja, kako biste kasnije lakše mogli da ih razlikujete jedne od drugih.

**Primer:** Nije dobro nazvati skeniranje „Novo skeniranje“ ili „Moje skeniranje“, pošto ta imena ne opisuju ono što se tim skeniranjem proverava. S druge strane, primer dobrog opisnog imena bio bi „Skeniranje sistemskih oblasti“ itd. Takode, nije obavezno da u imenu skeniranja navedete da li je u pitanju skeniranje celog računara ili samo određenih datoteka ili fascikli - vaši načini skeniranja uvek će predstavljati određenu verziju [skeniranja određenih datoteka ili fascikli](#).

U ovom dijalogu možete podesiti i sledeće parametre skeniranja:

- **Pokretanje plana** - navedite vremenske intervale za pokretanje novog plana skeniranja. Vremenski interval je moguće definisati uzastopnim pokretanjem skeniranja nakon određenog vremenskog perioda (**Pokreni svakih ...**), definisanjem tačnog datuma i vremena (**Pokreni u određeno vreme ...**) ili definisanjem događaja sa kojim bi trebalo povezati pokretanje skeniranja (**Radnja zasnovana na pokretanju računara**).
- **Napredne opcije za planiranje** - u ovom odeljku možete definisati pod kojim se okolnostima skeniranje pokreće/ne pokreće ako je računar u režimu niske potrošnje energije ili je potpuno isključen.

### Kontrolna dugmad u dijalogu Podešavanja za planirano skeniranje

Postoje dva kontrolna dugmeta na sve tri kartice u dijalogu **Podešavanja za planirano skeniranje** (**Postavke planiranja**, **Kako skenirati i** Šta skenirati\_), a imaju istu funkcionalnost, bez obzira na to na kojoj kartici se nalazete:

- **Sacuvaj** - čuva sve promene koje ste napravili na ovoj kartici ili na bilo kojoj drugoj kartici u ovom dijalogu i vraća vas na [podrazumevani dijalog AVG interfejsa za skeniranje](#). Stoga, ako želite da konfigurirate parametre testiranja na svim karticama, pritisnite ovo dugme da ih sacuvate tako nakon što ste uneli sve željene postavke.
- **Otkazi** - otkazivanje svih izmena koje ste uneli na ovoj kartici ili bilo kojoj kartici ovog dijaloga i povratak na [podrazumevani dijalog AVG interfejsa za skeniranje](#)..

## 14.5.2. Kako skenirati

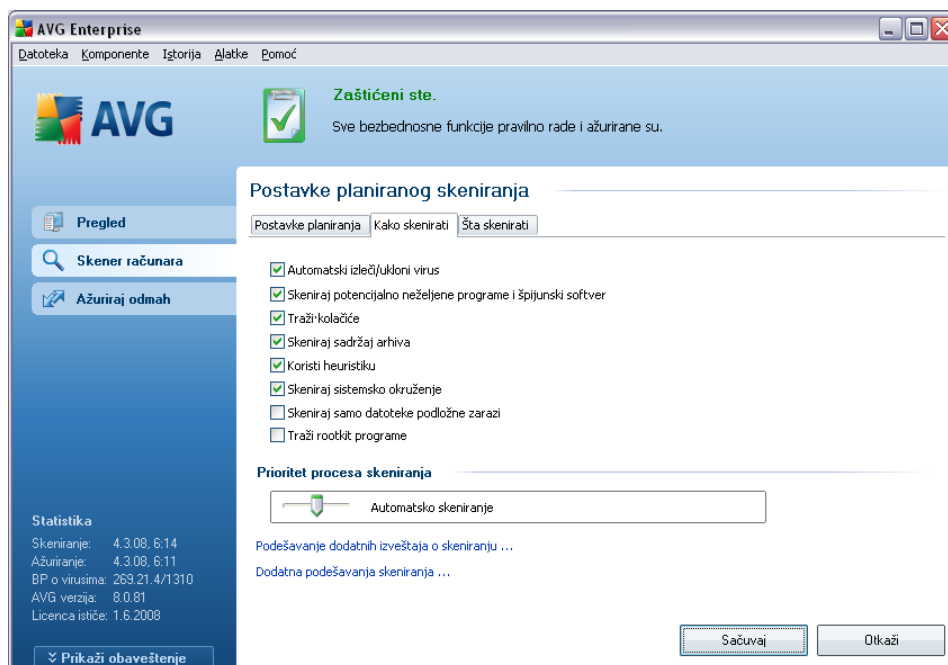

Na kartici **Kako skenirati** pronaci cete listu parametara za skeniranje koje je moguće opcionalno uključiti ili isključiti. Većina parametara je podrazumevano uključena i primenjivace se tokom skeniranja. Ukoliko nemate određen razlog da promenite te postavke, preporučuje se da zadržite unapred definisanu konfiguraciju:

- **Automatski izleci/ukloni infekciju** - (podrazumevano je uključeno): ako tokom skeniranja bude otkriven virus, moguće ga je automatski ukloniti, ukoliko je dostupan lek. U slučaju da zaraženu datoteku nije moguće automatski izleciti ili ako odlucite da isključite ovu opciju, nakon otkrivanja virusa doćete obavještenje, pa cete morati da odlucite šta želite da uradite sa tom datotekom. Preporučena radnja je da zaraženu datoteku premestite u [Skladište za viruse](#).
- **Skeniraj potencijalno neželjene programe** - (podrazumevano je uključeno): ovaj parametar služi za kontrolu funkcije [Antivirus](#), koja omogućava [otkrivanje potencijalno neželjenih programa](#) (izvršnih datoteka koje mogu predstavljati špijunski softver ili reklamni softver), koje je nakon toga moguće blokirati ili ukloniti;
- **Skeniraj kolacice za pracenje** - (podrazumevano je uključeno): ovaj parametar komponente [Antispajver](#) definiše da bi tokom skeniranja trebalo

otkrivati kolacice (*HTTP kolacici služe za proveru identiteta, procenju i održavanje određenih informacija o korisnicima, kao što su željene opcije za lokaciju ili sadržaj elektronskih kolica za kupovinu*) ;

- **Skeniraj unutar arhiva** - (*podrazumevano je uključeno*): ovim parametrom se definiše da bi skeniranje trebalo da obuhvati sve datoteke, čak i ako se one nalaze u nekom tipu arhive, npr. ZIP, RAR itd.
- **Koristi heuristiku** - (*podrazumevano je uključeno*): heuristička analiza (*dinamička emulacija instrukcija skeniranih objekata' u virtuelnom racunarskom okruženju*) bice jedna od metoda koja ce se koristiti za otkrivanje virusa tokom skeniranja;
- **Skeniraj sistemsko okruženje** - (*podrazumevano je uključeno*): skeniranje ce obuhvatiti i sistemske oblasti na racunaru;
- **Traži rootkit programe** - oznacite ovu stavku ako želite da prilikom skeniranja celog racunara obavlja i detekcija rootkit programa. Detekcija rootkit programa dostupna je i samostalno, u okviru **Anti-Rootkit** komponente;
- **Skeniraj samo datoteke podložne zarazi** - (*podrazumevano je isključeno*): kada je ova opcija uključena, skeniranje se nece primenjivati na datoteke koje se ne mogu zaraziti. To mogu biti tekstualne datoteke ili neke druge datoteke koje nisu izvršne.

U odeljku **Prioritet procesa skeniranja** možete dodatno odrediti željenu brzinu skeniranja u zavisnosti od stepena iskorišćenosti sistemskih resursa. Podrazumevano podešavanje za ovu opciju je srednji nivo automatske upotrebe resursa. Ako želite da se skeniranje obavlja brže, bice potrebno manje vremena, ali ce se iskorišćenost sistemskih resursa znacajno povecati tokom skeniranja, a to ce usporiti ostale aktivnosti na racunaru (*ovu opciju možete koristiti kada je racunar ukljucen, ali niko ne radi na njemu*). Sa druge strane, iskorišćenost sistemskih resursa možete smanjiti tako što cete produžiti trajanje skeniranja.

**Napomena:** Podrazumevana podešavanja za konfiguraciju skeniranja su optimalne performanse. Ukoliko nemate određen razlog za menjanje podešavanja skeniranja, preporučuje se da ne menjate unapred definisanu konfiguraciju. Sve promene konfiguracije trebalo bi da obavljaju samo napredni korisnici. Više opcija za konfiguraciju skeniranja potražite u dijalogu **Napredna podešavanja** koji je dostupan pomocu sistemskog menija **Datoteka / Napredna podešavanja** .

## **Kontrolna dugmad u dijalogu Postavke za planirano skeniranje**

Postoje dva kontrolna dugmeta na sve tri kartice u dijalogu **Postavke za planirano skeniranje** (**Postavke planiranja**, **Kako skenirati** i **Šta skenirati**), a imaju istu funkcionalnost, bez obzira na to na kojoj kartici se nalazete:

- **Sacuvaj** - cuva sve promene koje ste napravili na ovoj kartici ili na bilo kojoj drugoj kartici u ovom dijalogu i vraća vas na [podrazumevani dijalog AVG interfejsa za skeniranje](#). Stoga, ako želite da konfigurirate parametre testiranja na svim karticama, pritisnite ovo dugme da ih sacuvate tako nakon što ste uneli sve željene postavke.
- **Otkazi** - otkazivanje svih izmena koje ste uneli na ovoj kartici ili bilo kojoj kartici ovog dijaloga i povratak na [podrazumevani dijalog AVG interfejsa za skeniranje](#)..

### 14.5.3.Šta skenirati

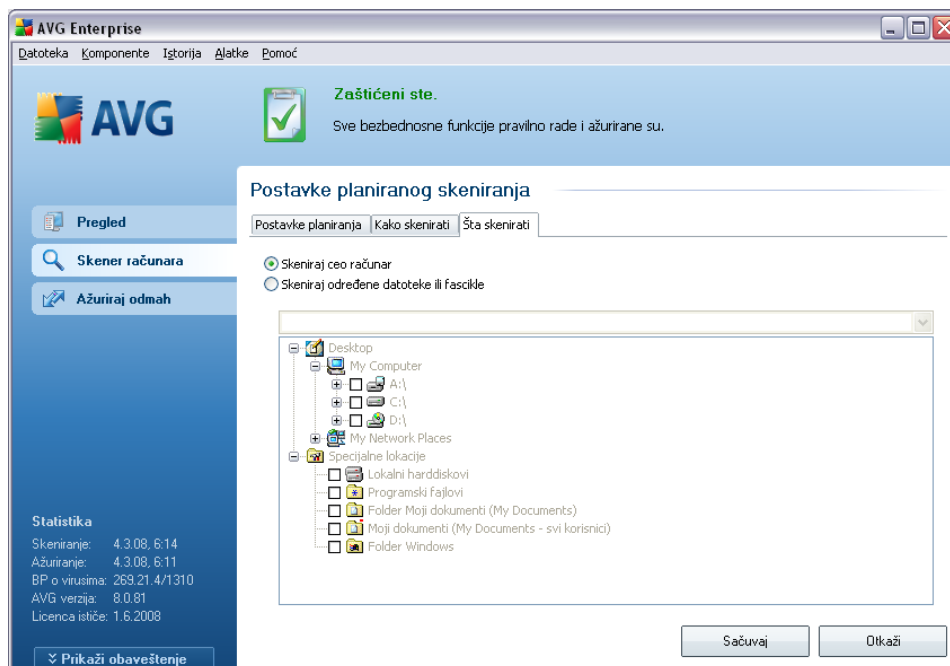

Na kartici **Šta skenirati**, možete definisati da li želite da zakažete [skeniranje celog računara](#) ili [skeniranje određenih datoteka ili fascikli](#). Ako izaberete skeniranje određenih datoteka ili fascikli, aktiviraće se struktura stabla u donjem delu dijaloga, pa možete navesti koje fascikle želite da skenirate.

### Kontrolna dugmad u dijalogu Podešavanje planiranog skeniranja

Dva kontrolna dugmeta dostupna su na tri kartice dijaloga **Podešavanje planiranog skeniranja** (**Podešavanje planiranja**, **Kako skenirati** i **Šta skenirati**), a funkcionalnost im je ista bez obzira na to na kojoj se kartici trenutno nalazite:

- **Sacuvaj** - cuvanje svih izmena koje ste uneli na ovoj kartici ili bilo kojoj kartici ovog dijaloga i povratak na [podrazumevani dijalog AVG interfejsa za skeniranje](#). Stoga, ako želite da konfigurirate parametre testiranja na svim karticama, pritisnite ovo dugme da ih sacuvate tako nakon što ste uneli sve željene postavke.
- **Otkazi** - otkazivanje svih izmena koje ste uneli na ovoj kartici ili bilo kojoj kartici ovog dijaloga i povratak na [podrazumevani dijalog AVG interfejsa za skeniranje](#)..

## 14.6.Pregled rezultata skeniranja

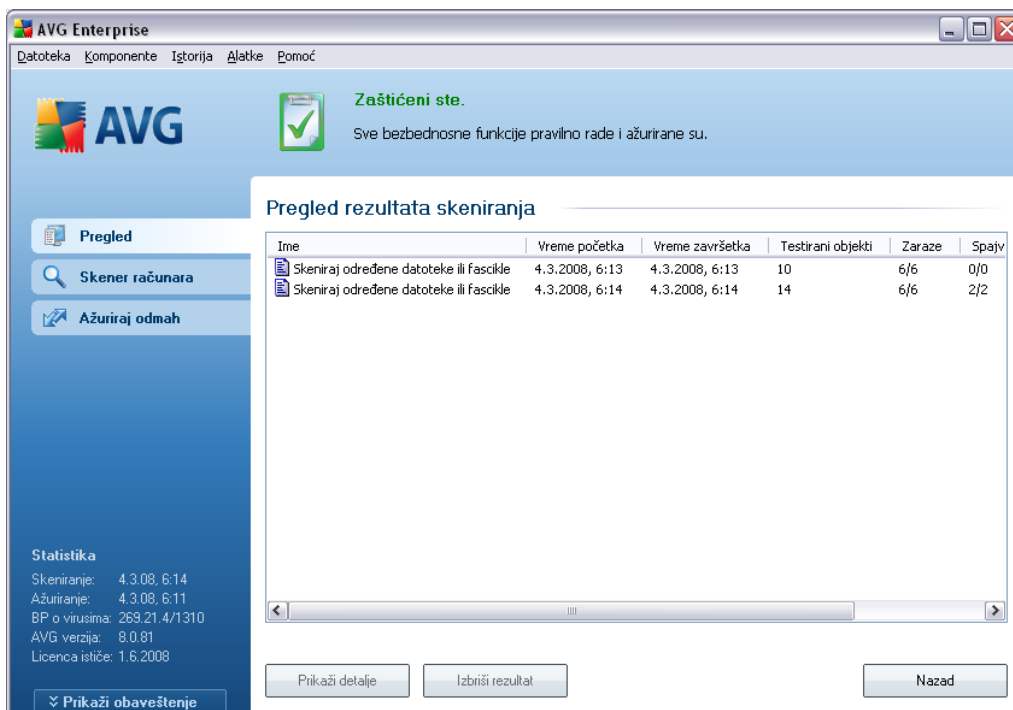

**AVG Enterprise**

Datoteka Komponente Istorija Alatke Pomoć

**Zaštićeni ste.**  
Sve bezbednosne funkcije pravilno rade i ažurirane su.

**Pregled rezultata skeniranja**

Ime	Vreme početka	Vreme završetka	Testirani objekti	Zaraze	Spajv
Skeniraj određene datoteke ili fascikle	4.3.2008, 6:13	4.3.2008, 6:13	10	6/6	0/0
Skeniraj određene datoteke ili fascikle	4.3.2008, 6:14	4.3.2008, 6:14	14	6/6	2/2

Statistika  
 Skeniranje: 4.3.08, 6:14  
 Ažuriranje: 4.3.08, 6:11  
 BP o virusima: 269.21.4/1310  
 AVG verzija: 8.0.81  
 Licenca ističe: 1.6.2008

▼ Prikaži obaveštenje

Prikaži detalje Izbrisi rezultat Nazad

Dijalogu **Pregled rezultata skeniranja** moguće je pristupiti iz [AVG interfejsa za skeniranje](#) pomoću dugmeta **Istorija skeniranja**. Dijalog sadrži listu svih prethodno pokrenutih skeniranja i informacije o njihovim rezultatima:

- **Ime** - odredište za skeniranje; to može biti ime nekog od [unapred definisanih](#)

[skeniranja](#) ili ime koje ste dodelili sopstvenom [planiranom skeniranju](#). Svako ime sadrži i ikonu koja ukazuje na rezultat skeniranja:

 - zelena ikona ukazuje na to da tokom skeniranja nije otkrivena infekcija

 - plava ikona ukazuje na to da je tokom skeniranja otkrivena infekcija, ali je zaraženi objekat automatski uklonjen

 - crvena ikona upozorava na to da je tokom skeniranja otkrivena infekcija i da je nije bilo moguće ukloniti!

Svaka ikona može biti prikazana u celosti ili presečena na pola - ikone koje su predstavljene u celosti predstavljaju skeniranja koja su ispravno dovršena; presečena ikona ukazuje na to da je skeniranje otkazano ili prekinuto.

**Napomena:** Detaljne informacije o svakom skeniranju potražite u dijalogu [Rezultati skeniranja](#) kojem možete pristupiti pomoću dugmeta **Prikaži detalje** (u donjem delu ovog dijaloga).

- **Vreme pocetka** - datum i vreme pokretanja skeniranja
- **Vreme završetka** - datum i vreme završetka skeniranja
- **Testirani objekti** - broj objekata koji su pregledani tokom skeniranja
- **Zaraze** - broj otkrivenih/uklonjenih [virusa](#)
- **Špijunski softver** - broj otkrivenih/uklonjenih [špijunskih programa](#)
- **Informacije o evidenciji skeniranja** - informacije u vezi sa tokom skeniranja i rezultatima (uobičajeno po završetku ili po prekidanju)

## Kontrolna dugmad

Kontrolna dugmad za dijalog **Pregled rezultata skeniranja** su:

- **Prikaži detalje** - ovu dugme je aktivno samo ako je u pregledu iznad izabrano određeno skeniranje; kliknite na njega da biste prešli u dijalog [Rezultati skeniranja](#) i prikazali detaljne informacije o izabranom skeniranju
- **Izbriši rezultat** - ovu dugme je aktivno samo ako je u pregledu iznad

izabrano određeno skeniranje; kliknite na njega da biste uklonili izabranu stavku iz pregleda rezultata skeniranja

- **Nazad** - služi za vraćanje na podrazumevani dijalog [AVG interfejsa za skeniranje](#)

## 14.7. Detalji rezultata skeniranja

Ako u dijalogu [Pregled rezultata skeniranja](#) izaberite određeni način skeniranja, moći ćete da kliknete na dugme **Prikaži detalje** kako biste prešli u dijalog **Rezultati skeniranja** koji sadrži detaljne informacije o toku i rezultatu izabranog načina skeniranja.

Ovaj dijalog je podeljen na nekoliko kartica:

- [Pregled rezultata](#) - ova kartica se sve vreme prikazuje, a sadrži statističke podatke o toku skeniranja
- [Zaraze](#) - ova kartica se prikazuje samo ako je u toku skeniranja detektovana [zaraza virusom](#)
- [Špijunski softver](#) - ova kartica se prikazuje samo ako je u toku skeniranja detektovan [špijunski softver](#)
- [Upozorenja](#) - ova kartica se prikazuje samo su u toku skeniranja detektovane datoteke koje se ne mogu skenirati
- [Rootkit programi](#) - ova kartica se prikazuje samo ako se tokom skeniranja detektuju [rootkit programi](#)
- [Informacije](#) - ova kartica se prikazuje samo ako su detektovane određene potencijalne pretnje koje ne spadaju u gornje kategorije; ova kartica sadrži poruku upozorenja u vezi sa pronađenom datotekom

### 14.7.1. Kartica Pregled rezultata

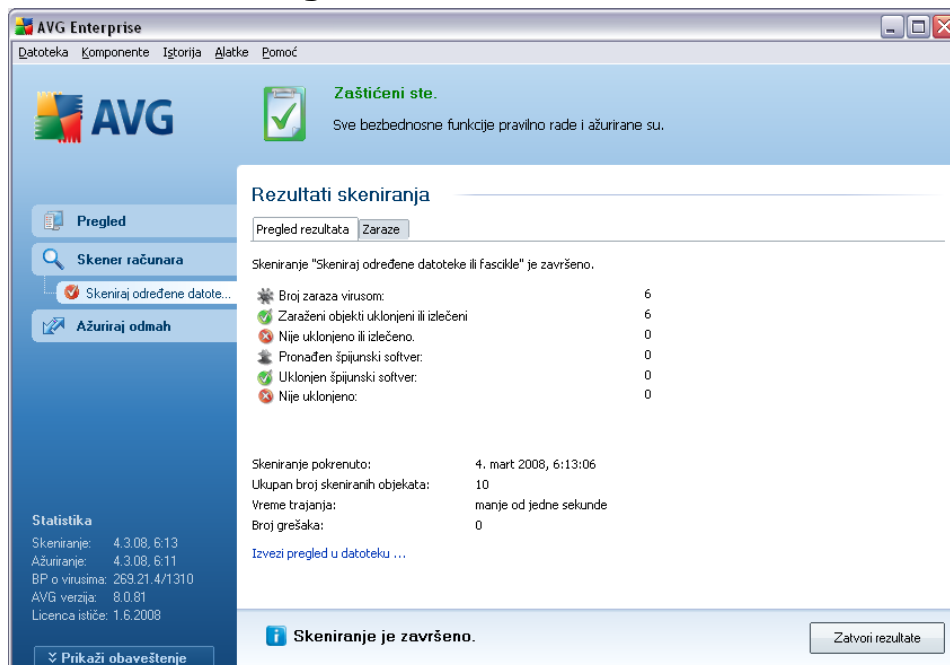

Na kartici **Rezultati skeniranja** nalaze se detaljni statistički podaci o:

- detektovanim [zarazama virusom](#) / [špijunskim softverom](#)
- uklonjenim [zarazama virusom](#) / [špijunskim softverom](#)
- broju [zaraza virusom](#) / [špijunskim softverom](#) koji se ne mogu ukloniti ili oporaviti

Osim toga, tu su i informacije o datumu i tačnom vremenu pokretanja skeniranja, ukupnom broju skeniranih objekata, trajanju skeniranja i broju grešaka koje su se javile u toku skeniranja.

#### Kontrolna dugmad

U ovom dijalogu nalazi se samo jedno kontrolno dugme: Dugme **Zatvori** služi za povratak u dijalog [Pregled rezultata skeniranja](#).

## 14.7.2. Kartica Zaraze

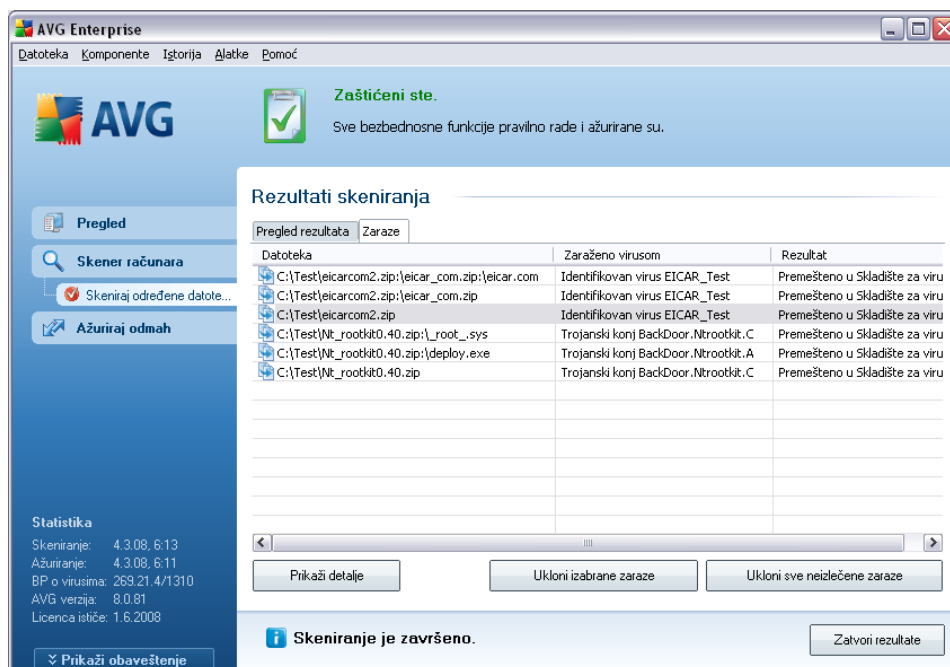

Kartica **Zaraze** prikazuje se u dijalogu **Rezultati skeniranja** samo ako je [zaraza virusom](#) detektovana u toku skeniranja. Ova kartica je podeljena na tri odeljka sa sledecim informacijama:

- **Datoteka** - puna putanja do originalne lokacije zaraženog objekta.
- **Zaraze** - ime detektovanog [virusa](#) ( *detaljne informacije o konkretnim virusima potražite u [Enciklopediji virusa](#) na mreži*)
- **Rezultat** - definiše trenutni status zaraženog objekta koji je detektovan u toku skeniranja:
  - **Zaraženo** - zaraženi objekat je detektovan i ostavljen na originalnoj lokaciji (na primer, ako ste [isključili opciju automatskog oporavka](#) u posebnim podešavanjima skeniranja)
  - **Izlečno** - zaraženi objekat je automatski izlečen i ostavljen na originalnoj lokaciji
  - **Premešteno u Skladište za viruse** - zaraženi objekat je premešten u karantin [Skladište za viruse](#)

objektima. Pomocu dugmeta **Zatvori** možete zatvoriti dijalog.

- **Ukloni izabrane zaraze** - pomocu ovog dugmeta možete da premestite izabranu zaraženu datoteku u [Skladište za viruse](#)
- **Ukloni sve neizlećene zaraze** - pomocu ovog dugmeta možete izbrisati sve rezultate koje nije moguće izleciti ili ih premestiti u [Skladište virusa](#)
- **Zatvori rezultate** - služi za zatvaranje pregleda detaljnih informacija i vraćanje u dijalog [Pregled rezultata skeniranja](#)

### 14.7.3. Kartica Špijunski softver

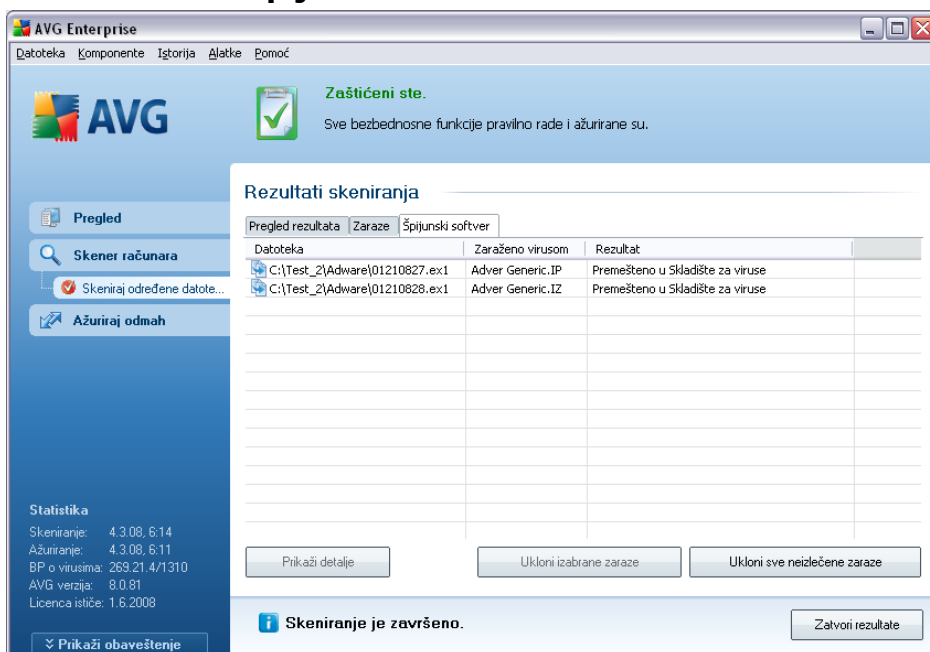

Datoteka	Zaraženo virusom	Rezultat
C:\Test_2\Adware\01210827.ex1	Adver Generic.IP	Premešteno u Skladište za viruse
C:\Test_2\Adware\01210828.ex1	Adver Generic.IZ	Premešteno u Skladište za viruse

Below the table are buttons for 'Prikaži detalje', 'Ukloni izabrane zaraze', and 'Ukloni sve neizlećene zaraze'. At the bottom, there's a status bar that says 'Skeniranje je završeno.' (Scanning is completed) and a 'Zatvori rezultate' button. On the left side, there's a 'Statistika' (Statistics) section with the following data:

- Skeniranje: 4.3.08, 6:14
- Ažuriranje: 4.3.08, 6:11
- BP o virusima: 263.21.4/1310
- AVG verzija: 8.0.81
- Licenca ističe: 1.6.2008

Kartica **Špijunski softver** prikazuje se u dijalogu **Rezultati skeniranja** samo ako je tokom skeniranja otkriven [špijunski softver](#). Kartica je podeljena na tri odeljka i pruža sledeće informacije:

- **Datoteka** - potpuna putanja do originalne lokacije zaraženog objekta
- **Zaraze** - ime otkrivenog [špijunskog softvera](#) (detalje o određenim virusima potražite u [Enciklopediji virusa](#) na mreži)
- **Rezultat** - definiše trenutni status objekta koji je otkriven tokom skeniranja:

- **Zaraženo** - otkriven je zaražen objekat i ostavljen je na originalnoj lokaciji (na primer, ako je [isključena opcija automatskog lečenja](#) u određenim postavkama skeniranja)
- **Izlečeno** - zaradženi objekat je automatski izlečen i ostavljen je na originalnoj lokaciji
- **Premešteno u skladište virusa** - zaraženi objekat je premešten u [Skladište virusa](#)
- **Izbrisano** - zaraženi objekat je izbrisan
- **Dodato u PUP izuzetke** - pronadeni objekat je prepoznat kao izuzetak i dodat na listu izuzetaka od potencijalno neželjenih programa (*koju ste podesili u dijalogu [Izuzeci od potencijalno neželjenih programa](#) u okviru naprednih podešavanja*)
- **Zaključana datoteka - nije testirano** - objekat je zaključan pa AVG ne može da ga skenira
- **Potencijalno opasan objekat** - objekat je oznacen kao potencijalno opasan, ali nije zaražen (na primer, možda sadrži makroe); ovo je samo upozorenje
- **Da bi se operacija dovršila, potrebno je da ponovo pokrenete racunar** - nije moguće ukloniti zaraženi objekat, morate da ponovo pokrenete racunar da biste ga uklonili

## Kontrolna dugmad

U ovom dijalogu dostupna su tri kontrolna dugmeta:

- **Prikaži detalje** - služi za otvaranje novog dijaloga pod nazivom **Informacije o rezultatu detaljnog skeniranja**:

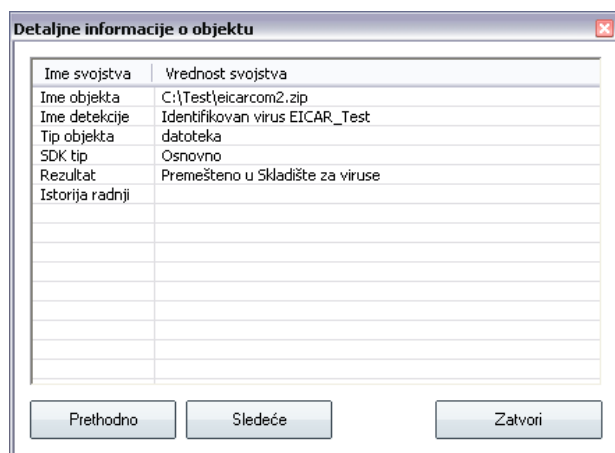

U ovom dijalogu možete pronaći informacije o otkrivenom zaraženom objektu (**Ime svojstva**). Pomocu dugmadi **Prethodno** / **Sledeće** možete prikazati informacije o željenim rezultatima. Pomocu dugmeta **Zatvori** možete zatvoriti ovaj dijalog.

- **Ukloni izabrane zaraze** - pomocu ovog dugmeta izabrani rezultat možete premestiti u [Skladište virusa](#)
- **Ukloni sve neizlećene zaraze** - pomocu ovog dugmeta možete izbrisati sve rezultate koje nije moguće izlećiti ili ih premestiti u [Skladište virusa](#)
- **Zatvori rezultate** - služi za zatvaranje pregleda detaljnih informacija i vraćanje u dijalog [Pregled rezultata skeniranja](#)

#### 14.7.4. Kartica Upozorenja

Na kartici **Upozorenja** prikazane su informacije o „sumnjivim“ objektima (*najčešće datotekama*) koji su detektovani u toku skeniranja. Nakon detekcije komponentom [Stalni štiti](#), pristup tim datotekama je blokiran. Najčešći primer za te objekte su: skrivene datoteke, kolacici, sumnjivi ključevi registratora, dokumenti ili arhive zaštićeni lozinkom itd.

#### 14.7.5. Kartica Rootkit programi

Na kartici **Rootkit programi** prikazuju se informacije o rootkit programima detektovanim tokom skeniranja. U osnovi ona izgleda isto kao kartica [Zaraze](#) ili kartica [Špijunski softver](#).

### 14.7.6. Kartica Informacije

Na kartici **Informacije** nalaze se podaci o pronađenim objektima koji se ne mogu definisati kao zaraze virusom, špijunski softver itd. Ne mogu se obeležiti kao definitivno opasne, ali je potrebno da obratite pažnju na njih. Svi podaci na ovoj kartici informativne su prirode.

### 14.8. Skladište za viruse

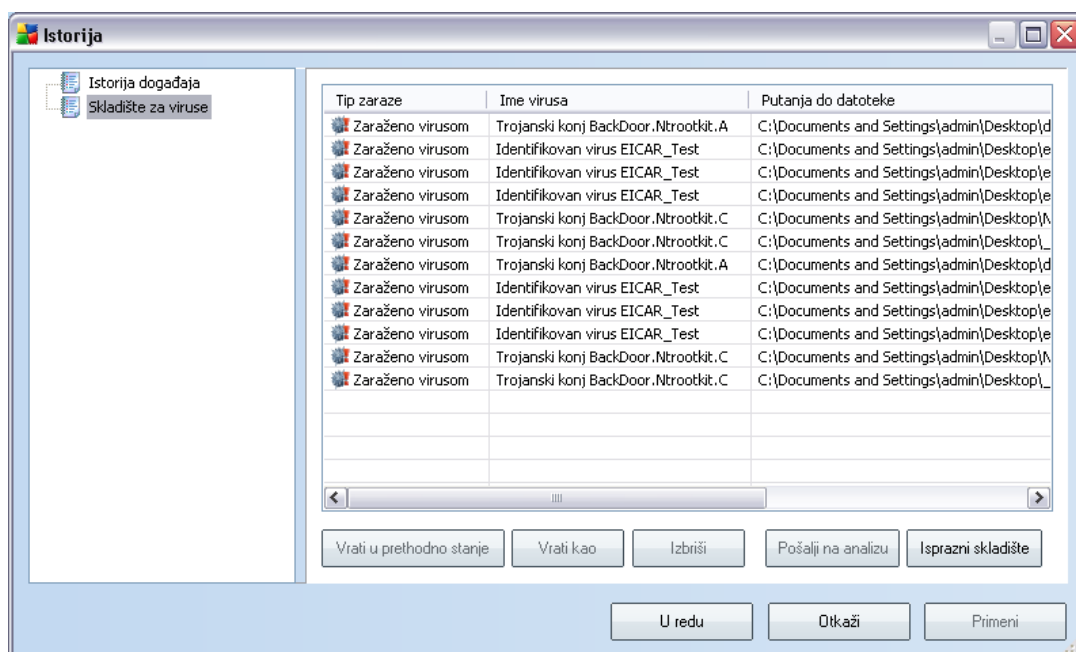

**Kartica Skladište za viruse** predstavlja bezbedno okruženje za upravljanje sumnjivim/zaraženim objektima koji su otkriveni tokom AVG testova. Ako se tokom skeniranja pronade zaraženi objekat, a AVG program ne može automatski da ga oporavi, od vas ce se tražiti da odlucite šta cete uraditi sa sumnjivim objektom. Preporučeno rešenje jeste da premestite objekat u **Skladište za viruse** radi njegovog daljeg tretiranja.

Interfejs komponente **Skladište za viruse** otvara se u novom prozoru i sadrži pregled informacija o zaraženim objektima koji su stavljeni u karantin.

- **Tip zaraze** - definiše tip zaraze na osnovu njene zarazne moci (*navedeni objekti mogu biti sigurno ili potencijalno zaraženi*)
- **Ime virusa** - navodi ime detektovane zaraze na osnovu [Enciklopedije virusa](#)

(na mreži)

- **Putanja do datoteke** - puna putanja do originalne lokacije detektovane zarazne datoteke
- **Originalno ime objekta** - svi detektovani objekti navedeni na grafikonu oznaceni su standardnim imenom koje im daje AVG tokom procesa skeniranja. Ukoliko je objekat imao neko određeno originalno ime koje je poznato (*npr. ime priloga e-poruke koje ne odgovara stvarnom sadržaju priloga*), ono će biti navedeno u ovoj koloni.
- **Datum skladištenja** - datum i vreme kada je sumnjiva datoteka detektovana i premeštena u **Skladište za viruse**

### Kontrolna dugmad

U interfejsu komponente **Skladište za viruse** dostupna su sledeća kontrolna dugmad:

- **Vrati u prethodno stanje** - vraća zaraženu datoteku na originalnu lokaciju na disku
- **Vrati kao** - kliknite na ovo dugme ukoliko odlucite da premestite detektovani zaraženi objekat iz **skladišta za viruse** u izabranu fasciklu. Sumnjivi i detektovani objekat bice sacuvan sa originalnim imenom. Ako je originalno ime nepoznato, koristice se standardno ime.
- **Izbriši** - potpuno uklanja zaraženu datoteku iz **Skladišta za viruse**
- **Pošalji na analizu** - šalje sumnjivu datoteku na dubinsku analizu u AVG laboratorije za viruse
- **Isprazni skladište za viruse** - uklanja iz **Skladišta za viruse** sadržaj kompletno

## 15. Ažuriranje programa AVG

### 15.1. Nivoi ažuriranja

AVG nudi dva nivoa ispravki koje možete izabrati

- **Ažuriranje definicija** sadrži promene koje su potrebne za pouzdanu zaštitu od virusa i malvera. Ono obično ne sadrži promene koda i ažurira samo bazu podataka definicija. Ovu ispravku bi trebalo primeniti čim postane dostupna.
- **Ažuriranje programa** sadrži različite promene, ispravke i poboljšanja za program.

Kada [pravite plan za ažuriranje](#), moguće je izabrati nivo prioriteta koji treba da bude preuzet i primenjen.

### 15.2. Tipovi ispravki

Razlikuju se dva tipa ispravki:

- **Ažuriranje na zahtev** je trenutno ažuriranje programa AVG koje se može izvršiti uvek kada postoji potreba za time.
- **Planirano ažuriranje** - u programu AVG možete i [unapred podesiti plan ažuriranja](#). Planirano ažuriranje se zatim obavlja periodično u skladu sa konfiguracijom instalacije. Kada se na navedenoj lokaciji pojave nove datoteke ispravki, one se preuzimaju direktno sa Interneta ili iz mrežnog direktorijuma. Kada nema dostupnih novijih ispravki, ništa se ne dešava.

### 15.3. Proces ažuriranja

Proces ažuriranja moguće je pokrenuti odmah pomoću brze veze **Ažuriraj odmah** . Ova veza dostupna je u svakom trenutku iz bilo kojeg dijaloga u [AVG korisničkom interfejsu](#). Međutim, preporučuje se da redovno obavljate ažuriranje, kao što je navedeno u planu ažuriranja koji je moguće urediti pomoću komponente [Upravljanje ažuriranjem](#).

Kada pokrenete ažuriranje, AVG će prvo proveriti da li su dostupne nove datoteke za ažuriranje. Ako jesu, AVG će započeti njihovo preuzimanje i sam proces ažuriranja. Tokom procesa ažuriranja bićete preusmereni na interfejs za **Ažuriranje** gde možete videti grafički prikaz toka procesa, kao i pregled odgovarajućih statističkih parametara (*velicina datoteke za ažuriranje, preuzeti podaci, brzina preuzimanja, proteklo vreme, ...*).

**Napomena:** pre pokretanja ažuriranja programa AVG, kreira se tačka za vraćanje sistema u prethodno stanje. Ako proces ažuriranja ne uspe i dode do pada operativnog sistema, možete ga uvek vratiti u stanje prvobitne konfiguracije. Ovoj opciji se pristupa u meniju Start / Svi programi / Pribor / Sistemske alatke / Oporavak sistema. Preporučuje se samo za iskusne korisnike!

## 16. Istorija događaja

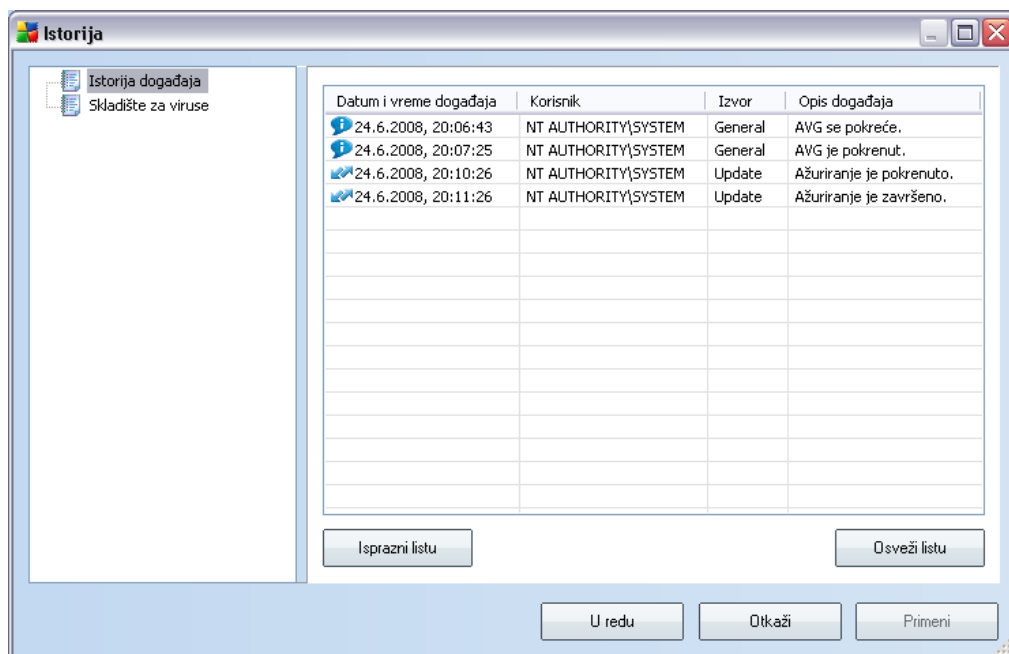

Dijalogu **Istorija događaja** možete pristupiti iz [sistemskog menija](#), preko stavke **Istorija događaja/Evidencija istorije događaja**. U okviru ovog odeljka možete da pronadete režime važnih događaja do kojih je došlo tokom rada programa **AVG 8.5 Internet bezbednost**. **Evidencija istorije događaja** zapisuje sledeće tipove događaja:

- Informacije o ispravkama za AVG aplikaciju
- Pocetak, završetak ili zaustavljanje (uključujući automatski izvršene testove)
- Događaje koji su povezani sa otkrivanjem virusa (pomocu komponente [Stalni štiti](#) ili [skeniranjem](#)), uključujući lokaciju događaja
- Druge važne događaje

### Kontrolna dugmad

- **Isprazni listu** - brisanje svih stavki sa liste događaja
- **Osveži listu** - ažuriranje svih stavki sa liste događaja

## 17. Najčešća pitanja i tehnička podrška

U slučaju da naidete na probleme pri korišćenju programa AVG, bilo da su poslovne ili tehnicke prirode, pogledajte odeljak **Najčešća pitanja (FAQ)** na AVG Web lokaciji na adresi [www.avg.com](http://www.avg.com).

Ako na taj način ne uspete da pronađete odgovarajuću pomoć, obratite se odeljenju tehnicke podrške e-poštom. Upotrebite obrazac za kontakt kojem možete pristupiti iz sistemskog menija izborom stavke **Pomoc / Pomoc na mreži**.